EL TERRITORIO

SU TREN: HOY: NO LLEGA NI SALE. MAÑANA: LLEGA A LAS 5,05 y SALE A LAS 21,40

EL TIEMPO El Servicio Meteorológico Nacional pronostica para hoy inestable con probables chaparrones. Ayer: máxima, a las 15,15, con 27,8º y mínima, a las 6,50, con 15,4º (Información en página 10)

Año XXXVII — Nº 13.144 — Registro de la Propiedad Nº 687.304 — POSADAS (Mnes.), SABADO 1º DE JULIO DE 1961 — PRECIO DEL EJEMPLAR: $ 3.— — EDICION DE DIEZ PAG.

PRECIPITOSE A TIERRA UN AVION DE TRANSCONTINENTAL

SE ELEVA A 29 EL NUMERO DE VICTIMAS

BUENOS AIRES 30 (UPI)— Se eleva a 29 muertos y 10 heridos el saldo de la catástrofe aérea provocada por la caída del avión Conmutter de la Transcontinental. Por declaraciones de una de las aeromozas, se ha podido establecer que en el aeródromo de Pajas Blancas, de Córdoba se agregaron a último momento cuatro pasajeros más. Se ha confirmado que una de las personas heridas es la hija del Interventor Federal en Córdoba señorita María Magdalena Bermúdez Emparanza, de 16 años de edad.

Informa la Empresa

La empresa Transcontinental informó a las 22,30 que el avión Curtiss Conmutter LV—STO que se precipitó a tierra cuando se dirigía al aeropuerto de la Ciudad de Buenos Aires, procedente de Salta. La máquina hizo escala en el aerodromo de Pajas Blancas, Córdoba. Su arribo estaba previsto para las 20,50 y llevaba a bordo 31 pasajeros. Iba al mando del piloto Guillermo Jorge Campbell y del copiloto y radiotelegrafista Nevardo Sarlinga. Llevaba como auxiliares a Enriqueta Menninger y a Edith Sacco. Transcontinental informó que se salvaron las dos auxiliares y que hasta ahora han sido rescatados con heridas los pasajeros Marcelo de Domont, Héctor Girau y un tercero de apellido Carne.

Anuncio Policial

La policía informó oficialmente a las 22,05 que el avión Curtiss de la empresa Transcontinental que se precipitó a tres mil metros del aeropuerto procedía de Córdoba y que llevaba a bordo 31 pasajeros y 4 tripulantes.

La policía agregó que ya habían extraído varios cadáveres y que hay heridos. El Curtiss cayó directamente en una cancha de deportes lindera al Instituto del Licio sin que resultara afectado el edificio en que se alojan niños educados de parálisis infantil.

Declaraciones de un Sobreviviente

Un sobreviviente de la tragedia, que siguió a la caída del avión de Transcontinental hizo un relato de cómo se precipitó a tierra el aparato. Dijo que cuando el avión se preparaba para aterrizar se leyó en el letrero indicador la orden de ajustar cinturones. Agregó que inmediatamente después la máquina sufrió una caída prolongada y profunda. "Pudimos ver los árboles", dijo. Añadió que el Conmutter se partió en dos y que el impacto no fue violento. Manifestó que una de las dos partes se quemó y que la otra quedó intacta. En la parte afectada por el fuego murieron todos los ocupantes entre los que se contaban el piloto y el copiloto. El cuerpo de bomberos demoró dos horas en apagar el fuego y entre los restos del aparato fueron hallados dos pasajeros achicharrados.

☆ ★ ☆

Asumió el Titular de Trabajo

LIBRO HISTORICO

BUENOS AIRES, 30 (UPI) — Ante el presidente de la República juró hoy en el Salón Blanco de la Casa Rosada, el nuevo ministro de Trabajo y Seguridad Social. El Dr. Ismael Bruno Quijano que hasta hace pocos meses fuera subsecretario de Justicia, asume la importante cartera por renuncia del Dr. Guillermo Acuña Anzorena —presente en el acto— candidato a gobernador por la UCRI en los próximos comicios en la provincia de Buenos Aires.

El Dr. Frondizi se ubicó con los miembros del gobierno en una tarima levantada frente al busto de la República. Gran cantidad de personas colmó el salón. A las 17,30, el Dr. Quijano, poniendo la mano sobre los Santos Evangelios juró por Dios, y por la Patria, ser fiel al cargo que asumía. La nota destacada de la reunión la constituye el hecho de que el libro de actas que se utiliza en este tipo de ceremonias, ha quedado elegido con la asunción del nuevo ministro; este libro que tiene 371 páginas fue abierto en el año 1862, con el juramento del gobinete del General Bartolomé Mitre.

OCCIDENTE RECHAZA EXIGENCIAS

WASHINGTON, 30 (UPI) — Representantes diplomáticos de Estados Unidos, Gran Bretaña, Francia y Alemania occidental continuaron la redacción de una nota cortés, pero firme que rechazará categóricamente las exigencias de Rusia sobre el retiro de las potencias occidentales de Berlín.

Poco después, el Secretario de Estado norteamericano, Dean Rusk, se entrevistó con los embajadores de G. Bretaña y Francia para examinar la "impasse" en Laos y la estrategia común ante las amenazas soviéticas contra la posición aliada en Berlín.

En círculos oficiales se adelantó que la nota a Rusia será firmada únicamente por el presidente Kennedy y no tendrá tono ultimatoria, pero tampoco dejará dudas sobre la firme posición occidental ante las propuestas del primer ministro soviético, Nikita Khrushchev.

La comunicación, que será respuesta al memorandum entregado por Khrushchev a Kennedy en la entrevista de Viena, probablemente será transmitida al Kremlin dentro de aproximadamente una semana.

☆ ★ ☆

FUE OPERADA MARILYN MONROE

NUEVA YORK 30 (UPI)— La actriz Marilyn Monroe se encuentra en estado satisfactorio y descansa cómodamente luego de la operación a que fue sometida ayer.

Un vocero del hospital donde está internada la actriz, dijo que la intervención quirúrgica, que duró dos horas y cuarto, fue un éxito. La operación tuvo por objeto eliminarle la vesícula biliar, aparentemente inflamada. Según el vocero, sin embargo el estado de la joven es tan "satisfactorio" como pue de serlo luego de una operación como la que se le hizo.

Los médicos decidieron operar inmediatamente al comprobarse mediante una radiografía que un cálculo biliar causaba la inflamación de la vesícula. La decisión de internar a la joven actriz.

Inicia Hoy Frondizi su Viaje al Paraguay

Presidirá Ceremonias en S. Cristóbal y Reconquista

BUENOS AIRES, 30 (UPI) — Con la partida del avión presidencial Independencia a las 8, el presidente de la Nación, Dr. Arturo Frondizi, iniciará mañana el viaje al Paraguay. Partirá con destino a San Cristóbal, residencia de Santa Fe, donde en un acto especial, el primer mandatario entregará los títulos definitivos de propiedad a productores de la colonia Santa Antonia.

A esta entrega inicial, seguirán otras en todo el resto del país a partir del primero de julio, ya que el Consejo Agrario Nacional ha dispuesto que en todas las colonias que les fueron transferidas por el Banco de la Nación, se entregue el título definitivo de propiedad. El número total de títulos alcanza a seis mil.

En el acto de San Cristóbal habrán uno de la palabra el presidente del Consejo Agrario Nacional, Ing. José Carlos Vidal y el senador provincial Guillermo Chiaraviglio.

Posteriormente, el Dr. Frondizi continuará viaje por vía aérea hasta Reconquista, a donde arribará a las 12.30.

Inmediatamente de llegar, se efectuará el acto inaugural de las obras de pavimentación de la ruta 11, llamada "Juan de Garay", entre Reconquista y Margarita Belén (Chaco). El presidente

CGT con Frondizi

Miembros de la comisión provisoria de la Confederación General del Trabajo saludan al presidente de la Nación, momentos antes de dar comienzo la nueva entrevista que mantuvieron en la Casa de Gobierno, con el propósito de solicitar la solución de una serie de conflictos de orden gremial.

Información Cablegráfica

Ha Constituido un Exito el Lanzamiento de 3 Satélites

WAISHINGTON, 30 (UPI) — El Departamento de Marina de Estados Unidos anunció que su histórico lanzamiento de 3 satélites con un solo cohete constituye un éxito y que se ha logrado una órbita "excelente".

Se espera que el satélite destinado a la navegación se convertirá en "el primer sistema espacial funcional del mundo". El vicealmirante J. T. Hayward, vice director del Departamento de Operaciones Navales, declaró a los periodistas que confía en que a fines de 1962 funcionará un sistema completo de satélites para la navegación".

El satélite "Transit V-A" fue puesto en órbita desde Cabo Cañaveral. Es el primer satélite que tiene una batería nuclear como fuente de energía. Simultáneamente fueron puestos en órbita otros dos satélites "Transit" que actualmente giran alrededor de la tierra El cohete utilizado fue un "Thor Able — Star".

Hayward declaró que los satélites dan una vuelta completa de la tierra cada ciento cuatro minutos, a una altura máxima de mil doscientos doce kilómetros y a una altura mínima de 345 kilómetros.

Se informó que los satélites pasarán sobre "todos los países del mundo".

Hayward declaró que el sistema completo que se prevé requerirá cuatro satélites "confiamos en que será el primer sistema espacial funcional del mundo. El sistema tenderá a permitir a barcos de la armada y comerciales, a determinar continuamente su posición mediante la información de los satélites "Transit".

El vicealmirante Hayward admitió que si hubiese ocurrido algún inconveniente en el lanzamiento de hoy, algunas partes del cohete habrían caído "principalmente sobre territorio cubano".

En lo concerniente al peligro de la radiación emanada de la batería nuclear, dijo Hayward que es una posibilidad "ridícula". Por tratarse de una radiación insignificante "pasaría desapercibida".

Agregó que se reciben regular y normalmente informaciones de los tres satélites y que se trata del "lanzamiento más feliz que hemos tenido hasta la fecha".

Hayward y otros funcionarios de la Marina revelaron que proyectan colocar en órbita polar otros satélites "Transit" que serán lanzados desde California en lugar de Cabo Cañaveral.

Estiman que con 4 satélites que den vuelta alrededor de la tierra por los polos podrán abarcar tanto como con órbitas de ángulo menor, logrados desde Florida, evitando al mismo tiem po diversos problemas técnicos. Uno de ellos es el de realizar el lanzamiento cruzando otros países.

Es posible que se efectuen dos o tres ensayos más antes de que sea iniciado, con alcance funcional, el sistema de satélites "Transit" para la navegación.

☆ ☆ ☆

Muerte por Frio

MENDOZA, 30 (UPI) — El intenso frío reinante causó esta mañana la muerte por congelamiento de Pío Ezequiel Ortiz, de 63 años, quien fue hallado sin vida tendido en una calle de Guaymallén. Es de hacer notar que con el Sr. Ortiz, son 9 las víctimas que han perecido en esta provincia por la misma causa.

DOS VICTIMAS DE LA POLIOMIELITIS

BAHIA BLANCA, 30 (UPI) — Fallecieron dos niños víctimas de la poliomielitis en las localidades de Garhue y Villalonga. Ninguno de los menores había recibido la vacuna preventiva.

Uno de los fallecidos es Amelia Esther Gartner, de 13 años de edad y el otro un menor de 2 años.

El instituto asistencial bahiense declaró que se trata de casos aislados.

☆ ★ ☆

CLEMENCIA POR UN ESTUDIANTE

BUENOS AIRES, 30 (UPI) — Dirigió una nota al presidente de la república de Cuba el consejo directivo de la Facultad de Agronomía y Veterinaria de la Universidad de Buenos Aires. Le expresa al doctor Osvaldo Dorticós, que "angustiado por las noticias llegadas a su seno, acerca de la prisión y posible fusilamiento del estudiante Alberto Muller, y sus 40 compañeros, actualmente detenidos en la cárcel de Puerto Bonato, provincia de Oriente, se dirige a usted a fin de recabarle clemencia para con los detenidos".

"Inspira este pedido —agrega— la generosidad espiritual del sentimiento americano que hoy, como siempre, ha hermanado a todos aquellos que sufren castigo y muerte en defensa de sus ideas y el sagrado respeto que nos merece la persona humana".

☆ ★ ☆

GRANDES DESASTRES EN EL JAPON

TOKIO, 30 (UPI) — Seis días de lluvias torrenciales han originado deslizamientos de tierra e inundaciones en el Japón y las Filipinas, con un saldo de 247 personas muertas, 258 heridas, 207 desaparecidas y el equivalente y varios millones de pérdidas materiales.

La zona del desastre se extiende desde la principal isla japonesa de Honshu hasta Luzón y Manila en las Filipinas. Son las peores lluvias e inundaciones en el Japón desde 1934 cuya cesación no se vislumbra.

Las autoridades japonesas informaron que el número de muertos en el país es hasta hoy de 231, al cual hay que agregar 258 heridos y 177 desaparecidos.

En las Filipinas hubo por lo menos 16 muertos y desaparecieron 30 pescadores del barco Titania temiéndose que hayan perecido.

EL AGRO AGRADECE A FRONDIZI

BUENOS AIRES, 30 (UPI) — Diversas organizaciones del agro de este país enviaron una nota de agradecimiento al presidente de la República. Lo hicieron por la designación en el directorio del Banco de la Nación, de un director, representante agropecuario.

"Entendemos que de esta forma —dice la nota— han de avalarse con mayor fundamento las resoluciones que tomen estas instituciones en favor de una política crediticia que contemple fehacientemente y constructivamente las necesidades de las explotaciones agropecuarias".

El mensaje es encabezado por la Confederación de Asociaciones Rurales de Buenos Aires y La Pampa y también lo suscriben la Confederación de Sociedades Rurales del Litoral; Confederación de Sociedades Rurales del Centro y Litoral Oeste; Confederación de Asociaciones Rurales de la Tercera Zona y Federación de Sociedades Rurales de la Patagonia.

☆ ★ ☆

NUEVA ACTIVIDAD DE LA FORESTAL S.A.

LONDRES, 30 (UPI) — La creciente intensidad que se registró en la guerra de precios en la industria del quebracho, en 1960, provocó una caída pronunciada en el precio y en las utilidades, en libras esterlinas, de La Forestal Land, Timber and Railways Co. Ltda.

Esta situación subraya la necesidad de que este grupo diversifique sus actividades.

El programa de diversificación preparado para la empresa argentina de esta organización, prevée la inversión de unos 400 millones de pesos en nuevos programas industriales, en los próximos 5 años.

El presidente de la empresa, Sir Gerard Derlanger, así lo anunció en su informe anual a los accionistas. Reveló así mismo que cuando el plan esté terminado, el grupo argentino habrá invertido más del 50 % de sus bienes fuera de la industria del quebracho. En este cálculo se incluyen los intereses ganaderos de la organización.

En virtud del programa, se liquidarán algunos de los intereses del grupo en zonas improductivas. Los recursos obtenidos de esa manera se emplearán en industrias secundarias "en lo que evidentemente representa el comienzo de una nueva e importante fase en el desarrollo económico del país".

☆ ★ ☆

CONVOCO LA UCRI A COMICIOS INTERNOS

BUENOS AIRES, 30 (UPI) — Informó el comité provincial de la UCRI que decidió convocar a comicios internos para elegir candidatos a gobernador y vice. El comunicado emitido en tal sentido, dice: "La mesa directiva del comité provincial de la UCRI, reunida en sesión extraordinaria, con la presidencia del senador Tomás Arana, resuelve convocar a los afiliados de la provincia a comicios internos para el día 3 de septiembre, a efectos de elegir los candidatos a gobernador y vice que el partido sostendrá para el período 1962/66".

☆ ★ ☆

CUBA Y LA PROTECCION INTERNACIONAL

QUITO, 30 (UPI) — El ministro de RR. EE. Wilson Vela, dijo que la protección internacional de los derechos humanos y de la democracia representativa estavan todavía en proceso de discusión.

Agregó que, en tanto, sigue vigente el principio de la no intervención.

El canciller entregó su opinión, relacionada con las declaraciones recientes del ex-presidente Camilo Ponce Enriquez y del ex representante del Ecuador ante las Naciones Unidas, José Vicente Trujillo, que se pronunciaron abiertamente por la intervención colectiva del hemisferio para salvar a Cuba de las garras del imperialismo soviético.

☆ ★ ☆

CONTIENDA INTERNA DE LA UCRI CHAQUEÑA

BUENOS AIRES, 30 (UPI) — El diputado nacional Enrique Bulit Goñi, viajará el sábado a Resistencia, Chaco, a fin de cumplir una misión de veedor en una asamblea provincial de la UCRI en la cual los líderes del partido del Chaco deben resolver distintos problemas considerados serios, que afectan el orden interno de la agrupación y que se relacionan con la situación planteada por varios dirigentes y legisladores nacionales a raíz de haberse advertido, según manifestaciones públicas de uno de ellos, que entre los principales futuros candidatos existen dirigentes apoyados por elementos comunistas. El señor Bulit Goñi ha sido designado para cumplir esta misión por el Comité Nacional del partido por pedido del propio comité provincial chaqueño.

☆ ☆ ☆

SOBRE POLITICA ACTUAL HABLO EL DR. VICCHI

BUENOS AIRES, 30 (UPI) — En el curso de un reportaje radial el presidente de la Federación de Partidos de Centro y senador electo por Mendoza, doctor Adolfo Vicchi, juzgó que el gobierno ha enunciado soluciones que para los conservadores son convenientes y en tal sentido dio el ejemplo con la tendencia a salir de la política del estatismo crudo para ir hacia la privatización de una cantidad de actividades.

"Repetimos —manifestó— que una cosa son los enunciados y otra las realizaciones y que el gobierno se caracteriza por enunciados muy categóricos y por realizaciones un poco retaceadas y muchas veces zigzagueantes y contradictorias". En relación con la posibilidad de formación de un frente de izquierda, manifestó que "no obstante algunos síntomas que harían pensar que se está gestando en el país la posibilidad de formación de frentes, sobre todo los de izquierda, creo que la experiencia nacional es que los partidos tradicionales tienen siempre una fuerte gravitación". Y agregó: "por el momento no se ve claro y recién podrá verse al respecto después de las elecciones de 1962". Finalmente negó que los conservadores de la provincia de Buenos Aires tramiten un acuerdo con el gobierno con vistas a los comicios.

☆ ★ ☆

REBAJAS ELECTRICAS EN LA R. DOMINICANA

CIUDAD TRUJILLO, 30 (UPI) — El gobierno anunció que a partir del primero de julio entrará en vigor una rebaja del veinte por ciento en las tarifas del servicio eléctrico en la capital y demás poblaciones atendidas por la Corporación Dominicana de Electricidad.

El anuncio, expedido por la presidencia, dice que el monto de la rebaja será de 600 mil dólares y que la mitad de esa suma será compensada con una subvención gubernamental. Agrega que la otra mitad la equilibrarán las recientes rebajas de precios de artículos y servicios de primera necesidad decretadas por el gobierno en cumplimiento de su plan para abaratar la vida.

☆ ☆ ☆

MEDIDAS DE SEGURIDAD PARA LA ALEMANIA COMUNISTA

BERLIN, 30 (UPI) — La Unión Soviética y Alemania Oriental están preparando medidas de seguridad, para aplicarlas cuando el Kremlin firme el tratado de paz con Alemania comunista, según declaraciones del presidente Walter Ulbricht.

El jefe de estado de Alemania Oriental dijo durante una reunión de trabajadores de la industria química, que los planes de seguridad son necesarios porque es posible q' Alemania Occidental "provoque disturbios" cuando se firme el tratado de paz.

El diario comunista Nues Deutscheland dijo que Berlín Occidental, rodeado por los comunistas, inevitablemente se convertiría en la "ciudad libre" indeseada que los rusos quieren.

Ulbricht agregó en su declaración que la firma de un tratado de paz con la Unión Soviética requiere "esfuerzos especiales" de los comunistas alemanes.

Sobre Documentos Para Extranjeros

El diputado Vicente M. Díaz (P.S.), presentó un proyecto de Ley sobre otorgamiento de células de identidad a extranjeros en la provincia. Por el mismo se solicita, que la policía de la provincia otorgue cédula de identidad a los extranjeros que llenaren los requisitos del Decreto Nº 3.364/58 (obligación de elevar las tramitaciones previamente a la Dirección Nacional de Migraciones).

La cédula de identidad, dice, entregada a los extranjeros que cumplieren con lo dispuesto anteriormente, tendrá validez mientras no se expida en contrario la Dirección Nacional de Migraciones al pronunciarse sobre la radicación de la persona.

Fundamentos

Al fundamentar su proyecto, el diputado Díaz, señala que los extranjeros residentes en nuestra provincia se ven en situación delicada al carecer de documento de identidad, y que el otorgamiento de la cédula por la policía, representa poseer la persona el documento que acredite su identidad, es decir, que la autoridad policial conoce lugar de nacimiento, profesión, dónde reside, profesión y demás datos que se refieren a la identidad de la persona y su residencia.

Aclara también que dicho documento de identidad no representa, por tanto, la acreditación de otros aspectos sobre la persona, razones por las cuales no puede ser base de extensión de certificados de buena conducta u otros que tengan la finalidad de destacar cualidades o antecedentes.

Finalmente hace notar que los requisitos exigidos actualmente por el decreto 3.364, son a los efectos de la documentación y pruebas de residencia, pero nunca en cuanto a identidad.

CARTA A LA PREFECTURA:

Contrabando, no. Solo fue un Desliz. ¿Quién, es el Osado que Levantó la Perdiz?

¿Quién dijo que era contrabando, si sólo jugaban a la canoita viajera? Es inútil señores. "Pueblo chico, infierno grande", como dijo el célebre pensador José M. Gatica en una de sus más exprimidas elucubraciones.

Yo digo: ¿estos buenos señores de la Sub-Prefectura no podrían entretenerse en otra cosa? ¿Tomar mate o jugar un truquito, por ejemplo? Porque miren que ir a molestar a los muchachos que con el sacrificio que impone el trabajo nocturno y al lado del agua para colmo, es una enormidad. Evidentemente en este país ya no hay garantías ni siquiera para los "laburos" en zonas desfavorables. Pobres muchachos que en noches destempladas se lo pasan entre el monte y a la orilla del río para pasar aunque más no sea, algún Packard último modelo, y resulta que estos desalmados de los destacamentos los van a jorobar...

No, señores. ¡Levanto mi voz de protesta y bien airada! ¿Han pensado ustedes en los riesgos que corren los que así se ganan sinderosamente el pan? ¿Han pensado ustedes si alguno de estos buenos muchachos se cae al río la pulmonía que se puede pescar? ¿Han pensado ustedes en lo que cuesta un médico y el farmacista para curar una pulmonía? ¿Han pensado en la penicilina, en la sigmaderma, en la sintomicetina y en la estroptomicina? ¿O ustedes todavía creen que en el Hospital las regalan? ¡Ah! se olvidaron que no hay elecciones a la vista y entonces en el Hospital sólo te pueden regalar el saludo y... que tengas suerte y te compongas como Dios te ayude.

Después, ¡no hay derecho! Parece mentira que no se pueda ver progresar a nadie. Eso está mal. Yo he visto a mucha chos que no hace mucho para escuchar un tanguito se tenían que arrimar a los parlantes callejeros y ahora, gracias a su sacrificado trabajo nocturno han podido adquirir un "alta fidelidad" a tres bandas, es decir: banda de "laburantes", banda de nocturnos navegantes y banda... banda, bandada de contrabandeantes. He conocido otros que tiempito atrás ni con una cara bina le sacabas una chalita de los bolsillos y ahora tienen sus buenos apaches, sus campitos que son campazos, sus buenas cabecitas de ganado y en fin, todo producto del trabajo esforzado y sobre todo insalubre.

No, señores de la Prefectura. Tienen que reconocer que se les ha ido la mano. Hay o no hay libertad de trabajo, ¿eh? ¿Y entonces...? Fíjense en el lío que han hecho y las molestias que están ocasionando a los pobres muchachos. N , no hay derecho. Miren ustedes qué lindo merengue se arma si llega a venir el "pelao" Rodríguez Araya y empieza a remover ¡qué me cuentan? Sí, ya sé. Tendremos que comprar algún desodorante para evitar los malos olores. Y bueno, a eso ya estamos bastante acostumbrados, pero insisto en una cosa: pobres muchachos, déjenlos en lo suyo. ¿Acaso ellos son tarados como uno que tiene que laburar ocho, a veces diez o más horas y también sábados y domingos? ¿Para qué? ¿Me quieren decir para qué?

Hagan la gichada, señores de la Sub-Prefectura y dejen tranquilos a los muchachos y que en el truquito gane el más mejor.

MANDIOQUIN

Dr. MARCOS C. ORTIZ
MEDICO
CLINICA MEDICA — PULMONES — NIÑOS — NEBULIZACIONES.
de 15.30 a 20 horas.
SANTA FE 292 — Tel. 5063 y 4245 — CIUDAD
(Ex Consultorio Dr. González Bonecarrere)
Nº4453.

Dr. Carlos R. Montaldi
Tratamiento Homeopático
ATENDERA EL MES DE JULIO
POSADAS: Días 3 de tarde; 4 todo el día, 5 y 10 de mañana Rioja 585 — T. E. 3150.
PUERTO RICO: Día 5 de tarde, 6 todo el día y 7 de mañana. MONTE CARLO: día 7 de tarde.
ELDORADO: 8 y 9 todo el día.
PEDIR TURNO
Nº4455.V.3-7.

Urinaria Genitales
Dr. Alfredo César Angeloni
ENFERMEDADES DE RIÑON — VEJIGA — PROSTATA — SEXUALES — IMPOTENCIA
Esterilidad — Malformaciones — Cistocopia
Prolong. AYACUCHO 768 — Tel. 5799 — CIUDAD

DR. SALAH A. SALEH
CLINICA — EMBARAZOS — PARTOS — Rh.
Internación — Transfusión de Urgencia
Investigación anti Rh — Lavados de Sangre
PREPARACION DE PLASMAS
F. AZARA 590 — T. E. 4782 — CIUDAD

SANATORIO SAN MIGUEL
del :—
Dr. MIGUEL ENRIQUE ALVAREZ PONS
CLINICA DE REPOSO — NEUROLOGIA — PSIQUIATRIA — ALCOHOLISMO — TOXICOMANIA
UBICADO EN VILLA LANUS
Consultorio
CATAMARCA 103 T. E. 3691 POSADAS

Dra. María Elena Suter de Martín
BIOQUIMICA
Ex Jefa del Laboratorio de Hormonas de la Maternidad Nacional de Cordoba
PROXIMAMENTE ABRIRA SU LABORATORIO
ALVEAR 175 POSADAS

GENITO URINARIAS
Dr. J. Raúl Llirod
RIÑON — VEJIGA — PROSTATA
Trastornos sexuales — Esterilidad Matrimonial
RADIOGRAFIA ESPECIALIZADA
BOLIVAR 107 TEL. 5151 CIUDAD

Dr. JULIO A. MARTIN
GARGANTA — NARIZ — OIDO
Ex Médico de la Cátedra de O. R. L.
Hospital Nacional de Clínica de Córdoba
Especialidad CLINICA Y CIRUGIA
SANATORIO BUENOS AIRES
BUENOS AIRES 381 —:— TEL. 3905 —:— CIUDAD

POSTERGACION
RIFA
LA "ASOCIACION MUTUAL DE EMPLEADOS DE POLICIA Y GOBERNACION" comunica a los poseedores de los bonos de la rifa que debía sortearse por la jugada de la Lotería Nacional del 7 de Julio próximo, que la misma ha sido postergada indefectiblemente para la primer jugada del mes de Septiembre del cte. año.
Nº 4450 Vto. 1/7

Taller de Refrigeración
"ANTARTIDA"
MES INAUGURACION 20 o/o DESCUENTO, en arreglos de: heladeras, lleuadoras, cocinas, artefactos e instalaciones eléctricas, con garantías hasta de un año.
Llame a cualquier hora al:
Tel. 5749
Avda. R. Pérez 180—Ciudad.
Nº 4336—A V. 5/7

Carpintería
"MEZA"
Acepta pedidos de:
MUEBLES Y ABERTURAS.
Créditos
BARRUFALDI 137 - CDAD
(Al lado Escuela Nº 5)
Nº 4195—A Vto. 14/7

Dr. Vallejo
ABOGADO
Gral. PAZ 286 — T.E. 2763
CIUDAD

ELIJA SU CAMISA
RONCEY
CON CUELLO
DUROFLEX
en
«EL MAGO»
F. DE AZARA esq. SARMIENTO
POSADAS - MISIONES

Camiones
Camiones
F 900-Reacondicionado a nuevo — Ford 1946-Alta y baja
AUTOMOVILES
Plymouth 1938 - Coupé
FACILIDADES
Juan Carlos Zarranz
Ayacucho 564 - T.E. 2666 - Posadas

Dr. Héctor Orlando
EXCEMAS — VARICES — ALERGICAS
ENFERMEDADES DE LA PIEL
NIÑOS Y ADULTOS
Diariamente de 18 a 20 horas
JUJUY 687 — T. E. 4266 — POSADAS

CIRUGIA ESTETICA
NARIZ — OREJAS — CICATRICES — ARRUGAS
LABIO LEPORINO — PALADAR — PARPADOS
MANOS — DEFORMACIONES — Etc.
Dr. NIKLISON
De Buenos Aires, premiado (1955) por la Soc. de Cirugía Plástica de EE. UU.
ATENDERA EN POSADAS: DEL 6 al 9 DE JULIO
INDISPENSABLE SOLICITAR HORA AL TEL. 5840
Nº 3890 A vto. 8/7

HOMEOPATIA
DR. RONALDO L. ROMANO
De la Capital Federal
ATENDERA EN JUNIO Y JULIO
POSADAS: Días 30 de tarde, 1, 2 todo el día y 3 de mañana en 3de Febrero 211 — Tel. 2925. ELDORADO: Días 3 de tarde y 4 todo el día. Casa Sr. Sekach (al lado del dentista Dr. Steer). OBERA: Días 5, 6 y 7 todo el día. L. N. ALEM: Días 8, 9 y 10 de julio, Juan José Paso 832. (Frente Pcia. Misiones).
Nº 4187 A V. 9/7

Constructores Matriculados
Especializados en:
Obras Sanitarias
Se ofrecen para confección de: Planos - Dirección Técnica y Ejecución de Obras Domiciliarias.
Escritorios: FLEMING 535 — (Bajada Vieja)
Horario: de 8 a 12 y 15 a 18 horas.
4426.A.V.3-7

ASOCIACION DE MEDICOS ESPECIALISTAS
Sanatorio BUENOS AIRES S. R. L.
Atención diurna y nocturna por los siguientes Médicos:
DR. LUIS C. BELLONI
Cirugía General
DR. SALAH A. SALEH
Partos
DR. TEODORICO KRIEGER
Cardiología
DR. BERNARDO M. CAZAL
Traumatología y Ortopedia
DR. CARLOS M. MATTOS
Niños
Dr. JULIO A. MARTIN
Nariz — Garganta — Oído
DR. JORGE A. ALSINA
Odontología
DR. MIGUEL F. RODRIGUEZ
Análisis
BUENOS AIRES 381 —:— TEL. 3905 —:— POSADAS
Nº 4235 A

Tractor "ZETOR"
PERFECTAS CONDICIONES
El peón cumplidor de su chacra
Planes de Financiación Especialmente Para que Ud. Pueda Comprarlo
CONSULTENOS:
SESMERO
Av. Uruguay 800 - Colón 286
T. E. 2238 Posadas
Nº 4190

HOGAR FELIZ
MUEBLES
Moisés Silberstein
CREDITOS
FELIX AZARA 174/178
T. E. 5864 y 2821
Posadas

Material digitalizado en el marco del Convenio firmado el 5 de Octubre del 2012, entre la Biblioteca Pública De Las Misiones - Centro del Conocimiento y la Biblioteca Popular Posadas, exclusivamente con fines educativos y de investigación.
BIBLIOTECA PÚBLICA De Las Misiones

Procesión realizada el sábado último en la localidad de Salto, con motivo de festejarse el día del Santo Patrono del lugar, San Juan Bautista. En el grabado, el padre L. Lechman precedido por quienes conducían la sagrada imagen.

Nueva Sesión Celebró el Cuerpo de Concejales

OBERA, (C) — Como ya es norma, el jueves pasado, realizóse una nueva reunión del Honorable Concejo Deliberante de nuestra ciudad. La sesión que comenzó a las 19,55, y contó con la asistencia de 7 miembros se desarrolló en forma normal.

Luego de leerse por secretaría el último acta, el concejal señor Kruel solicitó un pedido de reconsideración sobre el artículo 2º de la Ordenanza, que trata sobre el uso de silenciadores en automotores y particularmente sobre el retiro de carnet de conductor en casos especiales. La misma pasó a la orden del día. El señor Jacobo Goya, en uso de la palabra, anunció que en la sala de sesiones se encontraba el señor Román Yaborwski, concejal ucrista de la Comuna de la localidad de Apóstoles y pidió a la presidencia que el citado pasara a ocupar un lugar en torno a la mesa deliberante Acto seguido, se cumplió lo solicitado.

Otro tema de interés que se trató es el referente al veto que la Intendencia emitió sobre un proyecto de ordenanza elaborado por el bloque de la UCRP referente al enripiado de la calle Azcuénaga. En los considerandos se alude a q' aspectos de ésa naturaleza son del resorte propio del Departamento Ejecutivo, ya previsto en su plan de trabajo. Al mismo tiempo el concejal Goya solicitó que dicho tema se reserve sobre mesa para su posterior consideración. Llegada la oportunidad, se expuso que la intendencia había incurrido en una detención mayor de 10 días hábiles para devolver el citado trabajo sometido a su consideración.

Se resuelve hacer valer esta circunstancia reglamentaria.

Volviendo al aspecto de el retiro o nó del carnet de conductor a personas que llegaran a hechos serios como para aplicársele esta medida, hubieron dos mociones: una, sostenida por el concejal señor Kruel y la otra por el concejal Goya. La primera pedía se pase nuevamente a comisión para volver a estudiar el mencionado artículo segundo. La otra moción fue sustentada que ya había sido considerada por los señores concejales este artículo y debía sanciónarse la ordenanza. Llevado a votación se impuso lo expuesto por el señor Goya.

APOSTOLES

AQUI TAMBIEN SE SOLICITA UNA COMISION INVESTIGADORA

Apóstoles (E) — El concejal Ferdérico G. Puerta, del bloque de la UCRI, ha suscripto un proyecto de resolución, por el cual solicita la constitución de una comisión especial investigadora, compuesta por un miembro de cada representación política que integre el Concejo Deliberante. En su proyecto establece que dicha comisión se encargará de estudiar la situación económico—financiera de la Municipalidad de Apóstoles al 9 de mayo último, debiendo producir un informe antes del 5 de julio.-

Fundamentos

En los considerandos de su proyecto, el concejal Puerta expresa que "con fecha 31 de mayo pasado, la actual gestión municipal ha difundido un balance e informe contable de la situación económico—financiera de la Municipalidad al 9 de mayo, fecha de asunción de las nuevas autoridades. Con fecha posterior el ex interventor municipal señor Gregorio Simkin publicó en un periódico una documentación contable que disiente totalmente de la confeccionada por el Departamento Ejecutivo". Agrega luego, que "frente a este hecho y a la disparidad de criterio contable que se observa sobre un mismo asunto, la opinión pública comenta con los más diversos tonos, pudiéndose asegurar que existe una verdadera confusión sobre el caso. Finalmente señala que "la constitución de una comisión Investigadora servirá para esclarecer definitivamente esta cuestión que suscita el interés y comentario ciudadano".-

El Concejo

El lunes último sesionó el Concejo Deliberante con la presencia de ambos bloques del radicalismo. En el transcurso de la sesión se aprobó el presupuesto general de gastos para lo que resta del ejercicio 1961, ascendiendo el mismo a la suma de $ 226.560.-

En la misma sesión se consideraron varios pedidos que requieren la pronta sanción del cuerpo. También se solicitó el tratamiento preferencial del proyecto del concejal Puerta sobre constitución de dicha comisión Investigadora, pero se dispuso pasar a un cuarto intermedio hasta el día siguiente. La reanudación de esta sesión debió cumplirse el martes, pero según se informó, la ausencia total de los miembros de la bancada de la mayoría no prestó el número necesario y la misma fracasó.-

APUNTES AL PASAR

OLEGARIO V. ANDRADE, (Corresponsal viajero) — Luego de remontar una loma divisamos, en el fondo de una hondonada, la población de Olegario V. Andrade En el primer momento nos trae el recuerdo, salvadas las diferencias, de la entrada a Salta. Desde lo alto contemplamos las no muy numerosas casas diseminadas en el bajo y en las lomas. Una vez dentro de la población nos damos cuenta que la totalidad de ellas son de madera, excepción hecha de los edificios públicos que son de material, a saber, las escuelas, el correo y la policía.

☆ ★ ☆

El pueblito es pequeño, pero muy simpático, pese a la crítica situación económica por la que está atravesando. Sus pobladores, gente trabajadora hacen lo humanamente posible para que la estada del viajero sea lo más grata posible. Este pueblo está situado dentro de lo que ha dado en llamarse "zona pobre" por lo que muchos de sus antiguos pobladores han emigrado en busca de mejores horizontes. Como es de suponer, ello va acentuando aún más el aspecto desolador que viene adquiriendo de un tiempo a esta parte.

☆ ★ ☆

En honor a la verdad, diremos que no creemos en eso de las "zonas pobres". Esta expresión ha ganado a la opinión pública, pero no se justifica en medida alguna. Quizá mucha de la culpa la tienen los mismos pobladores, que se aferran a los cultivos tradicionales sin querer saber nada de otras especies que rinden tanto o más que las conocidas y que posiblemente cuesta menos cultivar. Pero el amor a la tradición es más fuerte y de esa manera se ha llegado al estado actual que ha puesto en grave peligro el sistema económico de la zona. Estamos convencidos que la diversificación de los cultivos traerá de nuevo a Andrade el bienestar que conociera algunos años atrás.

☆ ★ ☆

Por el centro del pueblo se desliza un arroyo cantarín, cuyas aguas claras proporcionan el detalle encantador al paisaje que es el común de Misiones. En las épocas de lluvias, dicen que ocasiona serios inconvenientes al salirse de madre debido a los enormes aportes que recibe. Al contemplarlo tan mansito y alegre no podemos hacernos a la idea que en determinadas épocas sea el verdugo de las gentes humildes que habitan a sus orillas. Tal vez sus desbordes sean la protesta por la inercia de los pobladores, al parecer, resignados a su suerte.

☆ ★ ☆

Para superar esta crisis económica, algunos hombres de la región han decidido fundar una cooperativa para levantar la fábrica de aimidón de mandioca. La idea ha sido muy bien recibida en las esferas gubernamentales, obteniéndose la formal promesa de que el gobierno de la provincia se hará cargo de la financiación total de la instalación de la fábrica, en condiciones sumamente ventajosas para los productores; que a la postre serán los únicos beneficiados. A pesar de eso, inexplicablemente, algunos pobladores no se muestran muy conformes con la idea. No sabemos cuales son los motivos, pero sí podemos asegurar que: si desaprovechan esta oportunidad, otra igual no se les presentará.

☆ ★ ☆

De cualquier forma hay que luchar para que el proyecto de la cooperativa se concrete y la prosperidad vuelva a Olegario V. Andrade, por el bien de todos y en especial de los 500 niños que forman la población escolar, para que en el futuro estos pequeños ciudadanos no se vean en la necesidad de salir en busca del sustento diario lejos de sus hogares, cosa que significaría la definitiva muerte económica de esta antigua colonia misionera.

☆ ★ ☆

En un esfuerzo gigantesco para salvar a su pueblo, el actual intendente y los miembros del Concejo Deliberante, están haciendo todo lo posible por la recuperación de la zona. Ante las autoridades provinciales han gestionado la instalación de una usina eléctrica, obteniendo lo pedido, de manera que; para fines del año ya tendrán de nuevo luz eléctrica. Decimos que la tendrán de nuevo, pues en otros tiempos, no muy lejanos, Olegario V. Andrade tenía su usina que, al igual que muchas otras cosas, ha desaparecido, ante la inercia de la mayoría de los pobladores que dominados por no sabemos qué fatalismo, parecen entregarse al destino sin presentar lucha.

☆ ★ ☆

Este fatalismo nos resulta desde todo punto de vista extraño e inexplicable. Sobre todo si tomamos en cuenta que los vecinos de esta colonia son en su mayor parte de origen alemán y polaco, razas conocidas por su perseverancia y tenacidad acostumbradas a fiarlo todo en el esfuerzo personal, de una laboriosidad puesta a prueba en innumerables oportunidades. Queremos creer que se trata, nada más que de un desfallecimiento momentáneo que pasará pronto sin dejar rastros y que el espíritu de empresa volverá a aflorar.

☆ ★ ☆

En esta zona llamada pobre se cultiva la yerba, el tung, y en menor escala el algodón y el tabaco. De acuerdo a la opinión de los entendidos, el algodón es uno de los mejores que se producen en el país. Por otra parte y atenéndonos a los estudios realizados sobre el particular, el cultivo de la mandioca encuentra en la zona uno de los lugares más favorables a tal fin, por lo que no se explica la resistencia al proyecto por parte de algunos productores. Es de esperar que en la asamblea que se llevará a cabo el 16 de julio quede definitivamente concretado este interesante proyecto, que marcará el comienzo de la recuperación de Andrade.

☆ ★ ☆

Cuando después de cenar salimos a dar una vuelta por las calles del pueblo, nos sentimos sobrecogidos por la serenidad y la calma pueblerina. Acostumbrados a los ruidos de la ciudad, esta tranquilidad nos resulta completamente extraña. Luego, ya más en ambiente, disfrutamos plenamente de la paz de esta noche serena. Antes de retirarnos a descansar miramos el reloj. A pesar de ser nada más que las 10, nos vamos a dormir, no sin antes acordarnos de los componentes del Club de las Viboras que seguramente a esa hora estaban reunidos en pleno. Debido al cansancio no tardamos en quedar profundamente dormidos, a pesar del ruido que hacían las ratas jugando un partido de fútbol sobre el cielorraso.

DOS DE MAYO

COOPERATIVA TEALERA

2 de Mayo (C) — El domingo 25 de junio se realizó una concentración de tealeros en el domicilio del Sr. Sarratea, de esta localidad, convocados por la APETA.-

Por vía aérea llegaron de Oberá los Sres. Mario Florina y Marcos Kaner en representación del Consejo Central.

Ante la crecida concurrencia que fue aumentada por momentos, se dió comienzo al acto, con un informe de la comisión provisional que organizó la asamblea, ampliado después por el presidente y vice de APETA.-

Se desarrolló un debate muy ilustrativo sobre la forma de encarar el problema tealero manifestandose los presentes de acuerdo en constituir la Cooperativa de 2 de Mayo.-

Inscriptos los socios que participaran de esa entidad se dió lectura a los estatutos que fueron aprobados. A continuación la comisión escrutadora proclamó el Consejo Administrativo electo por los asambleistas.-

Dado el entusiasmo de los concurrentes, consideramos que la Cooperativa Tealera de 2 de Mayo será en breve una realidad muy beneficiosa para los agricultores de esta zona.-

☆ ★ ☆

COLONIA ALBERDI

ASAMBLEA TEALERA

C. Alberdi (C) — Para el 2 de Julio están convocados los tealeros de Colonia Alberdi y zona circundante para la elección del Consejo de Administración de la Cooperativa del Chaqa.-

La asamblea se realizará en el local de la Comisión de Fomento, en horas de la mañana.-

☆ ★ ☆

SANTA RITA

CONCENTRACION

Santa Rita (C) — En el Club de Santa Rita, el domingo 16 de Julio, en horas de la mañana, se realizará una concentración de tealeros para dejar constituida la Cooperativa Tealera.-

Han sido invitados a concurrir los tealeros de Puerto Jungla, Alba Posse, San Francisco, San La Rita, 25 de Mayo y 9 de Julio.

Dado el ambiente de optimismo que reina entre los agricultores de las zonas convocadas, la concentración tealera promete ser numerosa.-

☆ ★ ☆

GOBERNADOR ROCA

PEÑA FOLKLORICA

GOBERNADOR ROCA, (C) — En el día de hoy tendrá lugar la primera reunión de la comisión directiva de la peña folklórica El Quebracho. Entre otros asuntos se tratará la organización de fiestas y reuniones con el loable propósito de resaltar el folklore nativo en la localidad.

ENLACE

— El 15 de julio en la iglesia San Casimiro, será consagrada la union matrimonial de la señorita Dorotea Lukoski con el señor Anibal Raúl Mattos.

CUMPLEAÑOS

Con motivo de haber cumplido 5 años la niña Raquel Kozlowski, sus padres ofrecieron un chocolate a sus numerosos amiguitos.

ELDORADO

FESTIVALES

ELDORADO (C). — Organizadas por la Cooperadora de la Escuela Nacional de Comercio se realizarán mañana importantes carreras hípicas y kermesses a beneficio de la mencionada entidad.

Las kermeses se llevarán a cabo con numerosas atracciones, números folklóricos y carreras en el campo que posee en ésta Gendarmería Nacional.

EN EL BARRIO REULET

Por su parte, la Cooperadora Policial y la Comisión Pro Capilla de este barrio ha organizado también para mañana kermesses con carreras hípicas, invitándose al pueblo a concurrir a ellas.

EN GUARAIPO

En este lugar en la escuela 284, se efectuará un festival hípico, con asado y orquesta, además de otras diversiones diversas.

También tendrá lugar un torneo relámpago de fútbol en el kilometro 18, en cuya oportunidad se pondrán en disputa una copa y 11 medallas.

INFORMACIONES

El servicio informativo de la Feria Agricola-Ganadera que se realiza en Leandro N. Alem es seguido con gran interés. El informativo Pregón con la valiosa colaboración de EL TERRITORIO, que sirve de puente para las comunicaciones, mantiene a la población al tanto de todo lo que acontece en aquella localidad.

FESTEJOS PATRIOS

ELDORADO (C) — La activa Comisión de Festejos Patrios de El dorado, que preside el Sr. Juan Omar Cáceres, secretaria Gustavino, ha elaborado ya el extenso programa con que Eldorado festejará entusiastamente el 145 aniversario de nuestra independencia nacional. De ese programa cabe destacar:

1º) Un concurso de vidrieras con alegorías patrióticas, en que intervendrán automáticamente to

Pasa a pág. 7, 6ª columna.

HANOMAG

R-60
ENTREGA INMEDIATA

R-40
en sus 3 tipos

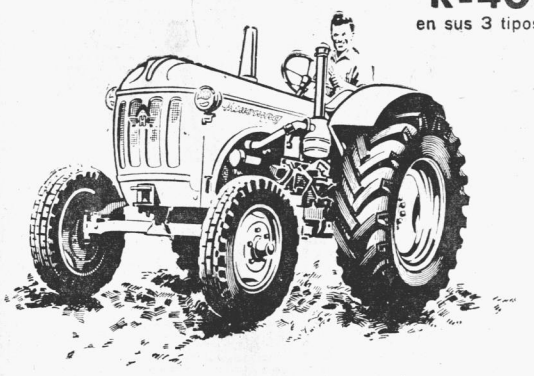

Potencia del motor .... 60 HP
Cilindrada ..... 5,7 lts
Revoluciones motor .... 1.500 rpm
Neumáticos traseros ... 15 - 30
Neumáticos delanteros .. 750 x 20

Potencia del motor .... 40 HP
Cilindrada ..... 2.798 cm³
Revoluciones motor .... 2.200 rpm
Neumáticos traseros ... 13 x 38 ó 12,75 x 24
Neumáticos delanteros .. 600 x 20 ó 500 x 16

CON FINANCIACION

Los tractores agrícolas HANOMAG especialmente diseñados para el campo argentino, son el fruto de los 125 años de experiencia industrial de RHEINSTAHL HANOMAG A.G. de HANNOVER.

Repuestos garantizados - Garantía 1.000 horas - Service en todo el país

RHEINSTAHL HANOMAG CURA S. A.

Buenos Aires — Maipú 241
Granadero Baigorria — Prov. de Santa Fe
Rosario — Av. Francia 408

CONCESIONARIO

SIGFRIDO Y RALF SINGER

L. N. ALEM 942 — T.E. 81 — OBERA - MISIONES

Material digitalizado en el marco del Convenio firmado el 5 de Octubre del 2012, entre la Biblioteca Pública De Las Misiones - Centro del Conocimiento y la Biblioteca Popular Posadas, exclusivamente con fines educativos y de investigación.

BIBLIOTECA PÚBLICA De Las Misiones

EL TERRITORIO

FUNDADO EL 2 JUNIO DE 1925

Fundador: SESOSTRIS OLMEDO Director: HUMBERTO PEREZ

Sábado 1º de Julio de 1961

TODAVIA QUEDA MUCHO QUE HACER POR EL COOPERATIVISMO

El cooperativismo puede considerarse una escuela activa, en la que se modela el carácter del individuo, ayudándolo a desarrollar integralmente su personalidad y sus facultades creadoras, con propósito de bien común, sin que este obligado a renunciar a sus ambiciones legítimas, ni a sacrificar nada de lo propio.

La finalidad de la cooperación es la de promover la elevación social, espiritual y cultural del núcleo, procurando la emancipación económica de los individuos, mediante la colaboración de todos. El lema "cada uno para todos" se hace en la práctica "todos para todos", es decir, con la renuncia del egoísmo personal estrecho y mezquino, con la convicción de que el mayor bienestar personal se logra dentro de una comunidad feliz, de elevada cultura, de sólida moral y de sana economía, dos de los factores que puedan conducir a la explotación del hombre por el hombre, queden excluidos.

El egoísmo, la avaricia, el fraude, que son dentro de los núcleos sociales las causas que engendran resentimientos y conflictos, entre ricos y pobres, entre patrones y servidores, entre comerciantes y clientes, desaparecen, dentro de una organización cooperativa, donde el interés de lucha no existe, porque los esfuerzos y las iniciativas individuales se aglutinan en bien de la comunidad y para utilidad social, sin perjuicio de otorgarse a los colaboradores una recompensa justa, en proporción a la colaboración prestada.

Ciento diez y siete años en que el cooperativismo ha pasado por muchas pruebas de fuego, abonan la bondad de la experiencia de los tejedores de Rochdale, que el 21 de diciembre de 1844 fundaron la primer cooperativa.

Desde entonces, el cooperativismo ha seguido un curso ascendente en todo el mundo, conquistando mayor número de adeptos en los pueblos de más elevada cultura, de alta civilización y progreso, porque en verdad, el cooperativismo se nutre en los ideales y sentimientos más puros del hombre, en su generosidad, en su honestidad, en su espíritu de justicia y en la fe, la buena fe, que reconoce esas mismas virtudes en quienes nos rodean, compartien do responsabilidades.

En la Argentina, la primer cooperativa se fundó en la localidad de Pigüé, provincia de Buenos Aires en el año 1898. Fue en sus comienzos una cooperativa de seguros agrícolas que adquirió gran desarrollo y consolidó sus prestigios, subsistiendo hasta el presente con el nombre de Cooperativa El Progreso Agrícola. Desde entonces, el cooperativismo ha crecido sin pausa en nuestro país, extendiéndose a todos los sectores sociales y a diversas actividades, aunque su desarrollo adquirirá mayor incremento en los medios agropecuarios, donde existe una clara conciencia cooperativista.

De ese incremento son prueba las 3.100 cooperativas existentes que nuclean a más de 2 millones 200 mil afiliados. Esas cooperativas primarias se nuclean en 20 federaciones y de éstas, las federaciones agrícolas ganaderas, en una confederación intercooperativa agropecuaria. El capital suscripto por los accionistas cooperativos asciende a más de 2 mil 200 millones de pesos y el volumen de las operaciones realizadas por dichas entidades en el último ejercicio, fue del orden de los 20 mil millones de pesos.

De las cifras que consignamos en los párrafos anteriores, puede colegirse la importancia que en los 63 años transcurridos desde que se fundó la Cooperativa de Pigüé, ha adquirido en Argentina la práctica del cooperativismo y, se comprenderá la enorme repercusión que tiene en la estructura económica y social, singularmente en el agro, donde el principio de solidaridad que inspira la filosofía cooperativista, tiene un sentido más hondo y de mayor gravitación social.

No obstante la amplitud del desarrollo cooperativista, no podemos decir que en nuestro país se han colmadas las posibilidades. Un inmenso campo de acción se ofrece para expandir el movimiento en todos los sentidos, abarcando las más diversas actividades, para lo cual se necesita redoblar esfuerzos y entusiasmos y trazar un vasto plan de divulgación de los principios cooperativistas, buscando la adhesión de los más sanos valores humanos y, de manera especial, la adhesión de la juventud, cuya vocación debemos exaltar para que el movimiento se rejuvenezca, crezca con ellos, robustecido y con magníficas perspectivas de futuro.

Juzgamos de singular importancia que las organizaciones cooperativas y especialmente las que actúan en los medios rurales no constriñan su labor a una mera función administrativa, de intermediarios entre productores e industriales o consumidores, ya que ese rol, si bien importante en cuanto concierne a la defensa de los intereses que tutelan las cooperativas, defendiendo el valor de los frutos para que el productor reciba una justa recompensa por su trabajo, no constituye el fin. Es menester que los dirigentes encaren una positiva campaña de difusión de los principios cooperativistas, tratando de fomentar el espíritu de solidaridad social, sobre la base de la moral y la buena fe, atravesando a los indiferentes y disipando las dudas de los recelosos, para que ningún miembro de la colectividad deje de aportar el concurso de su adhesión al ideal de bien común y ninguno deje tampoco, de recibir los beneficios.

El cooperativismo hace prósperos y fuertes a las comunidades, porque hace fuerte y próspera la condición de sus miembros. Nada mejor que recordarlo, para celebrar este Día Internacional de la Cooperación, concitando a la sincera adhesión a la doctrina generosa, democrática y progresista del cooperativismo, que ha de ser siempre escuela de dignidad y seguro de bienestar y de armonía social, en las democracias.

DIALOGUITOS

— El debut del senador Losada, en Buenos Aires, fue una sorpresa para el ministro Arevedo, quien molestado por la viente declaración del "maestro misionero", dijo en antesalas:

— Incisivo el debutante ¿no?. Pero ¿saben ustedes lo que le falta?. El arte de observar y de razonar.

— Si —le contestó un periodista que allí estaba— pero hay una circunstancia atenuante: Todo lo que ha dicho es la verdad...

☆ ☆ ☆

— Acaba de clausurarse en Buenos Aires el clasificador de documentos más veloz del mundo. Es electrónico y clasifica cheques, documentos, etc., a razón de 1.300 por minuto.

— ¡Por favor!. No lo cuente a Errecaborde, que es capaz de llevar uno a Misiones y bautizar con la Dirección de Estadística, la Contaduría General, y con idéntica velocidad, eliminar 1.300 empleados por minuto...

☆ ☆ ☆

— No juzguemos, no censuremos, no condenemos nunca a los contrabandistas, pues a veces, lo que parece un contrabando de seis veces millonario, no es más que un acto de "beneficencia pública"....

— En rigor, para ganarse la vida, espiritual y materialmente, no hay necesidad de estafar al fisco. Pero ustedes los periodistas hacen humorismo en demasía. En una edición leo que se está tras una importante trenza de linajudos personajes y en otra, veo que todo el mundo fue puesto en libertad y que "aquí no ha pasado nada"....

— Pobres de nosotros los periodistas; teniendo que pensar para los demás, para desbaceríes los malos pensamientos...y siempre contenciendonos, porque más terrible que lo que escribimos, es lo que dejamos de escribir....

☆ ☆ ☆

— Se ha visto con muy buenos ojos en Buenos Aires la noticia de una inminente amnistía en la UCRP para que se reintegren a su seno Antón y Chamorro.

— Me parece muy bien. Ya decía López de Vega: "Las cosas pequeña con la concordia crecen, las grandes con la discordia se disminuyen" y el radicalismo del Pueblo no puede correr el riesgo de disminuirse en Misiones.

— ¿Y los ucristas? ¿Qué piensa ahora Errecaborde de la fun ción de Gobierno..?

— Pues que en política, lo difícil no es cumplir con el deber, sino conocerlo...

☆ ☆ ☆

— Cristino Chamorro trabaja. Consorcios para obras viales; cre ditos para mejorar los transportes, son ahora su preocupación.

— ¿Y qué dice de la política la gareña..?

— Nada en absoluto, pero su hijo, que compartió las aulas uni versitarias con el inquieto y dinámico Luisito Antón, afirma que los golpes de la adversidad son muy amargos, pero nunca estériles...

☆ ☆ ☆

— Cacho Olmedo es el "enfant terrible" del Senado. Cuando ingresó al bloque, revolucionó el ambiente, pidió máquinas de escribir, formuló proyectos y pidió hasta una Avenida Costanera sobre el Paraná. Cuando se fué a Posadas, los empleados lanza ron un suspiro de alivio, y ahora que regresó...

— ¿Qué pasa..?

— Pues, que no quieren verlo más en el bloque. Le han destinado un salón para él solito, y de vaya le han pedido a Frondizi, que se lo lleve en su viaje al Paraguay...

☆ ☆ ☆

— He visto y leído en EL TERRITORIO, un dialoguito que presumo es para mí. Como lo califico ofensivo, voy a pedirle una rectificación y voy a querellarlo...

— Mal negocio! Dice Bordeux: "En la justicia hay siempre un peligro; cuando no es la ley, es el juez" y en las rectificaciones también. Si usted presume que el dialoguito es por usted, será por que usted es un "presumido"

☆ ☆ ☆

— Soplan "aires de fronda" por la Casa de Gobierno de Posadas. Gran barrabasca mecánica, ¿qué buena falta le haría a Zappelli para las calles de la ciudad) y

Actividades Lucrativas

La Dirección General de Rentas fijó el día 31 de julio como plazo para presentar las declaraciones juradas para el impuesto a las actividades lucrativas correspondiente al año 1961. En la mencionada disposición expresa "que hasta la misma fecha inclusive, se deberá abonar el 30 o/o del impuesto que resulte la deuda declarada. En caso de que la fecha del 29 de septiembre como último plazo para el pago del 30 o/o restante del impuesto a las actividades lucrativas, también correspondiente al año 1961.-

funcionarios de jerarquía, que sufren largas "amansadoras"...

— Hombre, no está mal! Pero que no olvide Don Atilio que lo do lo que se exagera debilita...

☆ ☆ ☆

— El fútbol, como toda cosa trascendente de grandes efectos, invade la política y hemos visto al gestor provincial Marito Juri, "peleando" y obteniendo que la delegación de PARANA, juegue la final de zona del Beccar Vare la en Posadas...

— ¿Y quiere decirme usted, que importancia tiene ésto para nosotros?

— Tanto, como la de que se realice en Iguazú un congreso científico. Como el Quijote cuando dice: "Cabalgamos, Sancho...luego existimos"

☆ ☆ ☆

— A que se debe, que siendo usted tan solo un periodista, tenga acceso al presidente?

— Sencillísimo. Los reporteros son amigos excelentes de los hombres públicos. No pueden alarlos o proscribirlos, sino aque llos que se temen a sí mismos. El periodista es por definición —decía Bernardo de Trigoyen— una persona indiscreta, mientras que el hombre público es o debe ser discreto. De ese modo, se forma una coalición entre periodistas y funcionarios que provocan la publicidad necesaria y suficiente que es propia de las democracias. Es un caso de auxilio recíproco...

— Muy bien. Pero los Dialoguitos... ¡llenan esa función de auxilios..?

— A las mil maravillas, porque nunca son una censura. Un gobernante con saberlo todo, ¡más sabe nada de lo que se comenta a su alrededor. Y a la noticia la calle, es más beneficioso conocerla, no lo que dicen a un gobernante los aduladores, que se parecen a la amistad, tan lo como el perro al lobo...

☆ ☆ ☆

Taxi de Lujo

El Palacio del Mate suele ser la caja de resonancias de la vida turística de la ciudad. Como ayer, precisamente fué el foraste ro que llega con afanes de conocer algo característico de Misiones, no tarda en dejar a la cuenta instituída para glorificar la saludable bebida, que ha dado solemnemente con calabacilla y bombilla, constituye ra si un rito criollo y típicamente argentino.

Pero bien, aquí no se trata propiamente del Palacio del Mate, hoy sede del Concejo Deliberante Municipal. Se trata de un viajero que no hace muchos días llegara allí en protesta por habersele cobrado $ 140 por un servicio de taxi que no alcanzó a abarcar 20 cuadras y el tiempo que estas fueran en recorrerse.

Puesto el reclamo en inmediata averiguación, localizado el taxista, se dispuso la suspensión de este por el Tribunal Municipal Arbitrario que la hy impone y al turista se le dieron las excusas, quedando muy complacido de la forma en que se le atendíera. Pero el exceso no puede no alegar ser delado pasar sin sanción pública. Es mucho lujo, el lujo de cobrar $ 140 por un viaje de diez minutos. Por esa cantidad en Buenos Aires se va algo más lejos que de Retiro a Liniers, que es decir cruzar la metrópoli de punta a punta. ¿Es mucho? Bueno hay!!— puede el pasajero encontrarse con algún otro taxista de lujo que le cobre hasta el doble de andar en adelante en coche de alquiler...Tan exagerados se han puesto algunos señores del volante....

☆ ☆ ☆

Crea Inconvenientes el Desborde de un Arroyo

El concejal Otto Kurtz (UCRP), ha presentado al Concejo Deliberante municipal de esta ciudad un proyecto de comunicación por el cual se urge al Departamento Ejecutivo de la comuna a disponer lo necesario para el entubamiento de un arroyo que afecta a las calles de la chacra 31 denominada Indalecio Gómez Villa Dolores o Barrio San Antonio.

Funda el concejal aludido su proyecto en que, en épocas de lluvia, el arroyo se sale de cauce e impide tanto el tránsito de rodados como de peatones en las calles transversales, ocasionando serios inconvenientes en ese vecindario. Los niños en edad escolar no pueden asistir regularmente a clase; buena cantidad de obreros no pueden concurrir a sus faenas; los taxis se niegan a cruzar los fangales y en caso de enfermedad de algún vecino, este no puede ser evacuado para su tratamiento de emergencia.

El proyecto interpreta fielmente las aspiraciones del vecindario afectado por lo cual es de esperar que la iniciativa del concejal

N°4145 Ag. 1-7

Posadas Será la Sede de la IV Reunión de Autoridades de la Educación Primaria

Llegarán Delegaciones de Toda la República

Posadas tiene el honor de ser la sede de la IV Reunión Nacional de Autoridades de la Educación Primaria. Este verdadero congreso, se inaugura en esta capital durante los días 11, 12, 13 y 14 del mes que hoy se inicia. Conocedores al suceso fecha de importancia que el mismo representa, ayer visitamos al Presidente general de Educación de la Provincia señor Rubén B. Leguía, a objeto de que nos informara sobre la composición de las delegaciones que han de llegar, y el cual gentilmente pues en nuestras manos la nómina de los que a breve plazo serán huéspedes de la capital misionera.

Delegaciones

Del Consejo Nacional de Educación llegarán el día 11 del corriente, el señor Ignacio Francisco Scapletti; señor Clara Fernández de López Serrot, Blanca Lidia de Correa Doncel y María Tizón vocales del consejo, el doctor Félix Alberto Cayuso, secretario general del mismo; Juan Gimémo Medina, inspector general; Carlos Sagul, inspector de escuelas; Josefina Moreno de Moyano, de la junta de clasificación; Olga Tartolo, directora jefe del departamento de ausencia al escolar y Emilia Tortorelli, inspectora técnica de Escuelas Hogares.

Otras delegaciones

De San Luis, señores José Guevara, vocal y Miguel Quevedo, asesor. De Corrientes señores El pidio Monzon, vocal y Abelardo Morales, secretario general. De Formosa, señora María Alvarez de Rodríguez, presidenta del consejo y el secretario general del mismo señor Abelardo Morales. De la provincia de Buenos Aires, Juan Martín Ametrano, sub secretario del ministerio de Educación y 5 delegados. De Santa Fe, señores Delmar Caselli, presidente y Manuel Corral, vocal. De Córdoba, Lisardo Novillo Saravia, presidente y esposa. De Tucumán, señora Sofía Giroud de Aguirre, interventora y señora Egle Yolanda Alamino de Hitos, consejera. De Neuquén, señor Héctor Ernesto Campora, subsecretario del consejo. De Salta, señor Enrique José Saravia, vice presidente del Consejo; Hugo Blas Frías, vocal y Rodolfo Angel Salon, secretario técnico.

Puntos del temario

Como le preguntáramos al señor Leguía sobre los puntos que se tratarían en el temario, nos adelantó los principales, a saber: régimen del personal; enseñanza diferenciada y asistencia social al escolar.

Corresponde recordar que la primera de estas conferencias se realizó en Paraná, la segunda en Córdoba, la tercera en Tucumán y esta, que prometió ser la de relieves y alcances mayores, en nuestra capital, que en estos días ha de verse favorecida con la presencia de tan caracterizados huéspedes.-

Ocho Firmas se Presentaron a la Licitación Municipal

Tal como se había anunciado en el aviso de licitación pública Nº 8/61, de la Municipalidad de Posadas, para presentar propuestas en el término de 60 días para la pavimentación de 88 cuadras de la ciudad, ayer a las 16 se efectuó el acto correspondiente.

El mismo tuvo lugar en el despacho del intendente municipal, señor Raúl Renzo Zapelli, al que acompañaban el secretario de la comuna, asesor letrado y demás funcionarios superiores de la intendencia. Concretaron igualmente, los representantes de las firmas propondentes, algunos legisladores y concejales y miembros de la prensa.

Abierto el acto por el intendente se comunicó por secretaría que cumplido el término de la licitación, llenados todos los requisitos legales inherentes a la operación y depositados en el D. E. los sobres de las propuestas, solamente faltaba abrirlas y darlas a conocimiento de los presentes lo que así se hizo.

Firmas y Montos

Se han presentado a la licitación mencionada, ocho firmas en el orden de lectura con que fueron abiertos sus sobres, 1º) GRANA SRL. con un monto total de propuesta de $ 58.141.355 m/n. 2º) MACEVA SRL. Monto total $ 63.541.340 m/n. Alternativa de la misma, pesos 58.901.340 m/n. 3º) Carlos Fríquez, Monto total, pesos 56.657.833.60 m/n. Ubaldo Papini, Monto total $ 55.982.551 m/n. 5º) Franco Tognini SRL. Monto total $ 64.744.068 m/n. Alternativa, $ 63.444.868 m/n. 6º) Ital Montevianessi. Monto total $ 58.307.058.50 m/n. Alternativa. $ 57.805.938.50 m/n. 7º) Oscar S. Marocco. Monto total $ 57.928.237,40 m/n. Alternativa, $ 56.536.237,40 m/n. 8º) Alfredo Vaccari. Monto total $ 62.658.804,33 m/n. Alternativa, $ 59.169.540,33 m/n. Las propuestas fueron colocadas a disposición de los presentes que las examinaron comprobándose así las cifras y nombres enunciados.

☆ ☆ ☆

Comunicado de la Dirección de Bosques

La Dirección de Bosques recomienda a las personas que efectúan tramitaciones de cualquier índole atinentes a esta repartición, que éstas deben ser canalizadas por intermedio de sus oficinas destacadas en el interior de la provincia, correspondientes a su ejido forestal.

De esta manera se evitará la centralización de trabajos en esta Jefatura, y los consiguientes gastos de traslado que ocasionan gestiones que pueden interponerse en los Destacamentos Forestales.

☆ ☆ ☆

Comisión Provincial de Cooperativas

Como una contribución a los fines de difundir los ideales de los principios cooperativistas que obsérva la comisión constituída en nuestro medio, el director de la Escuela Normal de Leandro N. Alem, Sr. Félix Durán y el director de escuelas Sr. Julio Socatto, desde los stands de la Feria y Muestra que se realizará en la localidad primeramente nombrada, proporcionarán a los asistentes, explicaciones y nociones prácticas relativas a la organización, funcionamiento, y propósitos de la cooperativas.

Por otra parte y continuando con los actos programados, además de las personas ya nombradas, se ha designado a la educadora, señora María Isabel Antón de Cambas y al industrial, Sr. Jorge Bernardo, para que ocupen espacios radiales ofrecidos por la emisora local con temas relacionados con la bondad de las cooperativas, como factores de progreso social.-

Hoy es el día del Cooperativismo

Hoy conmemoran todas las naciones civilizadas del mundo, el Día del Cooperativismo Universal. Digna fecha de solidaridad humana y de alto contenido sociológico. El siglo pasado caracterizó su tendencia hacia el individualismo. El que vivimos, es radicalmente societario. El hombre ha descubierto que las grandes obras se hacen en plural. Reemplazó valientemente el "yo" por el "nosotros", y la palanca arquimidesiana está moviendo masas gigantescas, de progreso que antes era imposible dominar. El cambio es estable ma obstante todas las resistencias que encuentran las fuerzas útiles para aplicarse al bien común. Pero de cualquier manera, todo colectivismo de hoy, unida por las ondas que universalizan todo acto al instante y por ideas mecánicas que suprimen las distancias ya sabe que el nombre no se debe a sí mismo, sino a la humanidad.

SERAN DICTADAS CONFERENCIAS PARA DIRIGENTES DE EMPRESA

Tal como se expresara ya en este diario, se desarrollarán en Posadas, del 14 al 22 del corrientes ciclos de conferencias de interés para los dirigentes de empresas y otro de interés para el público de cultura general. Ambos ciclos estarán a cargo de seis profesores universitarios y lo auspicia la Comisión Promotora de Estudios Universitarios y Superiores en Misiones. Con tal motivo, hoy se hace la presentación de uno de los profesores.

El profesor Dr. JUAN CARLOS LUQUI, tendrá a su cargo el dictado de las siguientes conferencias:

"Coordinación de la política fiscal y financiera, nacional y provincial, en el desarrollo económico"; "Los sistemas de recaudación tributaria y la información y educación de los contribuyentes"; "Las garantías constitucionales y jurisdiccionales en favor de los derechos individuales" y "El ordenamiento tributario nacional y provincial en la Constitución Nacional".

El Dr. Luqui posee un gran número de importantes antecedentes científicos y de versión, algunos de los cuales son los que siguen: doctor en jurisprudencia; profesor titular de Derecho (primer curso); profesor titular de Derecho público (primer curso); miembro del Consejo Académico y director del Instituto de Derecho Público, todos de la Facultad de Ciencias Económicas de la Universidad Nacional de La Plata; ex director general de Rentas de la Provincia de Buenos Aires; delegado ante el Consejo de Ciencias Jurídicas y Sociales de La Plata a las Jornadas Latinoamericanas de Derecho Tributario de Montevideo (1956) y miembro de la Asociación Argentina de Derecho Fiscal. Libros:

"Estudios y dictámenes de derecho fiscal", "Derecho económico y reforma tributaria", "Impuesto sobre las ganancias eventuales", proyecto de programa para un curso de derecho financiero", y "La contribución especial de mejoras en la República Argentina". Folletos: "Algunos principios de recaudación tributaria", "Teorías y prácticas en la Administración pública", "La enseñanza del derecho público", etc. Estudios: "Impuestos provincial al capital en giro", "Pavimentos", "La contribución tributario", "Exenciones inmoral vas provinciales dispuestas por leyes nacionales", "Garantías constitucionales en materia impositiva", "Interpretación económica de la ley fiscal", "La fe pública y el balance", etc.

Agitada Sesión en Diputados

Se Trató el Problema Educacional, Aprobándose Una Declaración

En un clima poco común, donde se repitieron interrupciones, diálogos y constantes llamadas de atención por parte de la presidencia, y ante un público que colmó los palcos y galerías del recinto parlamentario, consideró ayer la Cámara por espacio de más de cuatro horas, el problema creado con motivo de la presentación del proyecto de los diputados Torres, Velozo y Cabrera, sobre naturaleza de la enseñanza en la provincia.

Agitado Debate

La Cámara inició a las 16 la agitada sesión, con la presencia de 27 diputados, bajo la presidencia de su titular, legislador Derna. Desde momentos antes de comenzar la reunión, ya se notaba la asistencia de numeroso público, especialmente de grupos de estudiantes y docentes. Luego de darse lectura a los asuntos entrados y formularse algunos pedidos de pronto despacho, siendo las 16,35, se puso a consideración el dictamen de la Comisión de Asuntos Sociales, que con la firma de los diputados Rodríguez (UCRP), Escalada (UCRI) y Yasnikowski (UCRP), aconsejaba la aprobación de un proyecto de declaración, por el cual se expresaba "que has la tanto se sancionen modificaciones en la Ley de Educación, el Consejo General de Educación de la Provincia, se abstendrá de incluir en los programas las recomendaciones emanadas del mismo Consejo, en Resolución Nº 529, del 29 de octubre de 1960" (la Resolución 529 del C. G. de E. propicia la inclusión de la idea de Dios en los programas de enseñanza provincial).

Al mismo tiempo también fue puesto a consideración el dictamen de la minoría firmado únicamente por el diputado socialista V. M. Díaz, que propiciaba en forma terminante la sanción de una ley estableciendo en la provincia, en lo que respecta a educación, la enseñanza laica.

Abierto el debate, en su carácter de miembro informante habló el diputado Escalada, destacando que dada la importancia de los proyectos que debió considerar la Comisión de Asuntos Sociales (proyectos de Torres, Velozo y Cabrera; Pelinski y Díaz), todos sobre educación, y dada las dificultades que surgieron, la falta de medios y tiempo, y teniendo en cuenta que la Cámara debía tomar en forma definitiva deberá sancionar las modificaciones a la Ley Orgánica de Educación de la provincia, por mayoría —dijo— se produjo un dictamen que propicia la aprobación de un proyecto de declaración. La breve exposición de Escalada motivó, por ciertas consideraciones acerca de la actitud del diputado Irigaray en el seno de dicha comisión, una compleja discusión que giró en torno a la interpretación que se dio al pedido de tratamiento preferencial del proyecto de los diputados Torres, Velozo y Cabrera, de disponerse oportunamente que esa iniciativa se tratara en la sesión del 30 (ayer). Tanto la bancada de la UCRI, como de la UCRP, a clararon que el proyecto de declaración propuesto no se inclinaba por ningún tipo especial de educación. A esta altura del debate ya comenzó a notarse cierta inquietud en los diputados. El legislador Torres claró que no obstante estar dispuesto a votar dicha declaración, manifestó que no tenía su posición laicista, porque otra cosa significaría imponer una enseñanza extraña al sentir argentino. Es esta posición, afirmó, es pública y la mantendré en cualquier oportunidad y aunque el proyecto no tiene fuerza de ley, entiendo que el mismo en cierto modo ya significa una solidaridad a mi posición porque si el Consejo violó la Constitución, creo que ahora sabrá que la Cámara es la que en definitiva tiene que decir sobre el problema. A pedido del diputado Arbó se dio lectura a la Resolución 529 del Consejo y la UCRI reiteró que el proyecto en consideración no decidía el fondo de la cuestión, y mientras de silencio dominaron el recinto y cuando parecía que ya nadie solicitaría el uso de la palabra, habló el diputado Etcheto. Manifestó que como lógico no estaba en el momento se hiciera el gran debate, pero que por razones fundamentales se debía postergar. Agregó: confieso que no tengo ningún problema porque es clara la posición de mi partido. Soy hijo de la educación 1420 y no temo que se ventile amplíamente el problema de la educación, para sancionar una gran ley. Es sucedido luego el diputado Irigaray, quien formuló varias aclaraciones e insistió en que no se pudo tratar el problema a fondo por falta de medios, antecedentes y tiempo y que no compartía la actitud de los demás miembros de la comisión, porque nada se había tratado con la debida detención y amplitud. Esto nuevamente provocó interrupciones y se dijo que realmente no existe ninguna premura para tratar ese problema con urgencia. Respondiendo a ciertas apreciaciones vertidas por el diputado Díaz sobre "grupos de presión", dijo Irigaray que no aceptaba esas manifestaciones, porque es su norma ser respetuoso con todos. Se refirió luego al proyecto de declaración y señaló que no era necesario su sanción por que el Consejo y los maestros sabrán cumplir con las necesidades que exije el problema educacional.

Habló luego del problema moral del país e hizo alusión al contrabando y al tráfico de drogas en Posadas. Luego entró a considerar el problema moral del mundo y sus divisiones y afirmó que su presencia en la Cámara era consecuencia de una especie de aventura política para buscar de contribuir en la construcción de las bases orientadoras, y que no lo hizo por razones partidarias. Con voz circunspecta pero en tono mesurado agregó que su presencia de diputado era la concreción de una magnífica aventura que le deparó su vida temporal. Habló después de las transferencias de las escuelas nacionales y de la crisis económica, política, moral, del avance de las ideas existencialistas y extrañas de la necesidad de una firme unidad nacional y de la libertad espiritual. Para contestar al diputado democristiano Irigaray. Fue severo al referirse a la resolución del Consejo, manifestando que veladamente se intenta imponer una determinación (sus palabras fueron ratificadas con expresiones de "muy bien" por parte de varios diputados). Seguidamente hizo uso de la palabra el diputado Antón manifestándose contrario al proyecto de declaración en razón a que entendía que no era una moraleja sino una simple declaración. Critico retardadamente el proyecto de Pelinski en su aspecto estructural, señalando que es totalmente inconstitucional. Se mostró solidario en parte con el proyecto de Díaz. En otra parte de su mesurada y clara posición se refirió a las entidades que proponían la enseñanza de la idea de Dios en las escuelas. Una acotación del diputado Irigaray obligó a decir que era responsable de sus palabras (la reacción de Antón motivó ruidosos aplausos en uno de los palcos, donde se observaba, inclusive la presencia de muchos dirigentes de la UCRI). A continuación habló Pelinski rechazando la crítica de Antón y afirmó que él también podía decir muchas cosas (aquí nuevamente se escucharon aplausos, lo que observó la presidencia). Al continuar hablando nuevamente fue interrumpido por una

Pasa a Pág. SEIS 7º Colum

Se Solicita la Colaboración de los Padres de Estudiantes

El Departamento de Medicina Escolar, ha hecho conocer una nota a fin de contar con la colaboración de los padres de educandos para realiza. la vacunación antivariólica y antipoliomielítica en forma total, para lo cual deben informar a los establecimientos educacionales si sus hijos han sido vacunados o no contra la viruela y la poliomielitis. Una vez confeccionada la nómina de los vacunados, visitará las escuelas una brigada del Centro de Vacunación Antivariólica con asiento en esta ciudad.

NO PAGUE REDITOS

COMPAÑIA FORESTADORA

Realiza plantaciones en Misiones y norte de Corrientes con tramitaciones ante Administración Nacional de Bosques y Banco de la Nación Argentina.

Solicite informes a:

CASILLA DE CORREO 245 — POSADAS

Nº4480.V.1-7

POR BALANCE

CERRAMOS los días: 30 de Junio y 1º de Julio

LAS COBRANZAS ATENDEMOS POR:

SARMIENTO 359

WARENYCIA Y CIA.

SARMIENTO Y FELIX AZARA — POSADAS

Nº4459.V.1-7.

CAINGUAS

Sociedad Anónima Comercial Industrial Inmobiliaria y Financiera

CAPITAL:

Autorizado: $ 5.000.000.—

Suscripto: " 3.000.000.—

Integrado: " 3.000.000.—

Ampliación en gestión: " 25.000.000.—

PERSONERIA JURIDICA

Decreto Nº 1837 del 22—12—60

Del Poder Ejecutivo de la Provincia de Misiones.

DOMICILIO:

Libertador General San Martín (Puerto Rico) — Misiones

Inscripción en el Registro Público de Comercio Bajo el Nº 45 — Folio 381 393 del Libro Nº 2 con fecha 8/6/61

Agradece al público la confianza demostrada al completar con sus suscripciones la 1ª Serie de Acciones clase "B" y le invita a continuar con la 2ª, dirigiéndose para ello a nuestros Agentes Financieros:

TROXLER, MARTIARENA & CIA.

Y SUS CORREDORES Sres. AGUSTIN VAZQUEZ, AGUSTIN SOLARI Y CARLOS IRMAY.

TROXLER MARTIARENA Y CIA. en Bolívar 410 de Posadas—Misiones, en su carácter de Agentes Financieros de CAINGUAS S.A.C.I.I.F., se complacen en señalar el éxito alcanzado en la colocación de capital e invitan a los señores inversionistas a solicitarnos informaciones.

Al Pueblo de Misiones en el Día de la Cooperación

El mundo civilizado celebra en la fecha el DIA DE LA COOPERACION.

El Sindicato de LUZ Y FUERZA DE MISIONES, se adhiere entusiastamente a tan grata fecha, porque la cooperación es la base del Sindicalismo y es el motor del progreso de los pueblos y del desarrollo de las naciones.

En esta fecha, nuestra organización, reafirma su confianza en el principio de la cooperación, para todas las actividades que se presenten en el camino hacia el progreso. Nada hay que no pueda salvarse con la cooperación, ningún obstáculo será insalvable cuando los hombres y los pueblos avanzan cooperando.

Los trabajadores de Luz y Fuerza, no dudamos que en el terreno energético el cooperativismo hallará los recursos materiales y espirituales para dar a Misiones la energía eléctrica que sus crecientes industrias, su próspero hogares y sus actividades económicas, sociales y culturales demandan.

Posadas no será una excepción, será el ejemplo una vez más de lo que puede el esfuerzo mancomunado de la ciudadanía, fundida en el crisol del cooperativismo.

Pero nuestro gremio alerta a las voluntades cooperativas, de la amenaza del individualismo en su desesperado esfuerzo por evitar la gran solución que el cooperativismo, sin prisas está logrando: LA NUEVA GRAN USINA. Muchos intereses coaligados pretenderán evitar esta solución, los medios de que se valdrán serán múltiples y variados, pero el final será el mismo: trabar el desarrollo y la marcha de la cooperativa, en estos instantes en que el gran salto a la gran usina solo es cuestión de días.

La ciudadanía debe estar alerta. El mundo salió de las tinieblas y los hombres salieron de las cavernas, no por esfuerzo individual sino por la acción de esos hombres que desde los más remotos tiempos hallaron la solución de sus problemas en la COOPERACION.

Por el Sindicato de LUZ Y FUERZA

ENRIQUE BANI — Secretario Gremial

JORGE JARA — Secretario General

Nº4498.V.1-7.

Material digitalizado en el marco del Convenio firmado el 5 de Octubre del 2012, entre la Biblioteca Pública De Las Misiones - Centro del Conocimiento y la Biblioteca Popular Posadas, exclusivamente con fines educativos y de investigación.

BIBLIOTECA PÚBLICA De Las Misiones

Creaciones
YAYA
AYACUCHO 397
Teléfono 2870
PRESENTA:

Diseños de la Moda

Escote bote anudado en los hombros.

Sociales

★ FIESTAS Y REUNIONES

★ *La señora Dagmar María* Fricke de Paredes celebrará el martes un nuevo aniversario de su natalicio.

★ *Dará lugar a una fiesta in* fantil de simpáticos relieves la que se realizará esta tarde en casa del señor Sebastián Jorge Núñez y su señora María del Carmen Alvarez, en honor de los amiguitos de su hijo Horacio Sebastián y de su sobrino Mario Fermín Alvarez, que celebran su segundo y cuarto cumpleaños respectivamente.

★ *Será cumplimentada esta* noche por un grupo de sus amistades la señorita Pola D'Indio, que cumple años.

★ *El primer cumpleaños de* la pequeña Aurora del Carmen Stefanuk Robin, será festejado el martes con una fiesta familiar.

★ *Los gemelos María* Mercedes y Raúl Eduardo Recio Ibarrola celebrarán el 5 del corriente su cuarto cumpleaños. Con ese motivo serán cumplimentados por amiguitos y familiares.

★ *María Hilda, hija de los* esposos Fernández-Iceberas, cumplirá mañana 5 años, motivo por el cual será agasajada por sus primos y amiguitos.

★ *Realizó ayer con amplio* éxito, una reunión bailable en los salones del Savoy Hotel, el tercer curso de la Escuela Profesional de Mujeres.

★ *La señora Yolanda N.* Montiel de Páez, directora de la Escuela Nº 243 de Amelghino fue trasladada a la ciudad de Cañada Gómez (Provincia de Santa Fe) como directora de la Escuela Nº 410 de la mencionada ciudad. Con ese motivo recibió las felicitaciones de sus colegas y amistades. Se ausentará a Rosario dentro de pocos días.

★ *Con motivo de su definitivo* alejamiento de sus funciones como sub contador de Correos y Telégrafos, la Delegación 30 agasajó el jueves por la noche con una comida al señor Odón Pérez. La grata reunión transcurrió en un cordial ambiente de camaradería.

★ *La Academia Juvenil "Tie* rra Colorada" tiene el agrado de invitar a la juventud posadeña a su segundo baile inicial, a realizarse esta noche en avenida Lavalle 125.

★ *En el domicilio sito en la* intersección de las calles Lanusse y Córdoba se realizará esta noche a las 20, una reunión bailable organizada por los alumnos de primer año de contabilidad de la Escuela Fraternidad.

★ *El primer cumpleaños de* Blanquita Kaufeler fue celebrado con una fiesta en obsequio de sus amiguitos. Más tarde se realizó una cena en honor de los amigos personales de sus padres.

★ *Un triple acontecimiento* se celebrará hoy en casa de la familia Ibarra: el cumpleaños de los jóvenes Chinita y Héctor Cardozo y el bautizo del pequeño Jorge Daniel Acosta, del cual son padrinos los mencionados jóvenes.

★ *Con una fiesta en honor* de sus numerosas relaciones serán celebrados el próximo sábado, los 15 años de la joven Rubí Tesolin

★ *El teniente coronel don* Benjamín L. Camblong será agasajado hoy por sus familiares y amigos en ocasión de celebrar un nuevo aniversario de su natalicio.

★ *En los salones del Savoy* a las 21 se realizará hoy una comida de despedida al señor Heriberto Montiel, jefe de la Central Telefónica con motivo de su reciente jubilación.

★ *El club juvenil "Los 7* Amigos" anuncia para esta noche la realización de un gran baile que promete alcanzar lucidas características. Se realizará en el domicilio sito en San Luis y avenida Roque Pérez y comenzará a las 20, desconfiándose que estará muy animado.

★ *Otra reunión bailable que* se realizará esta noche y que a juzgar por su organización alcanzará destacados contornos, es la que se efectuará en casa de la familia Atalivia, en Florida y avenida San Martín, organizada por el tercer año A de la Escuela de Comercio y la barra Los Corazones Soñadores.

★ *Con motivo de su próxi* mo alejamiento y su cercano enlace, serán objeto de un agasajo por parte de sus compañeros de tareas de la tienda León Mazal, el señor Carlos Szfetun y la señorita Celia Vigo, quienes se unirán en matrimonio el 3 del corriente.

★ *Se ha creado una nueva* entidad juvenil. Se registra bajo el nombre de "Misiones Juvenil Club" y pertenece a la Cooperadora 25 de la chacra 241. Para celebrar el gran acontecimiento, mañana por la noche se realizará un baile que estará amenizado por la conocida jazz de Panchito.

SU NIGHT CLUB
de todas las noches
LE PETIT IGUAZU

★ ENLACES Y COMPROMISOS

★ *Será bendecida el 11 del* corriente a las 10 en la capilla del Colegio Roque González, la boda de la señorita Gracielea Esther Torres Lorda con el señor Jorge Armando López Torres. Serán padrinos el señor Martín Jorge Torres y la señora Herminia Méndez de López Torres y testigos de la misma ceremonia el doctor Lino López Torres y la señora María Esther Lorda de Torres.

★ *El mismo día en la iglesia* Inmaculada Concepción de Villa Urquiza, se consagrará la boda de la señorita Mercedes Lilian Kriger con el señor José Mario Ríos.

★ *En la catedral tendrá lu*gar la ceremonia de la boda de la señorita Mercedes Esther Alegre con el señor Miguel Angel Zacarías. Serán padrinos del acto el señor Gilberto Richard y la señora Elisa Miranda de Zacarías. En el acto civil serán testigos el señor Humberto Ramón Verbes y la señora Erna Elida Miranda de Verbes.

★ *En la capilla Santa Ca*talina a las 19.30, será bendecida el 8 del actual la unión de la señorita Rufina Cabrera con el señor Benjamín Prieto. Actuaran como padrinos el señor Osvaldo Leiva y la señora María Lida P. de Leiva.

★ *El doctor Guillermo Her*nando y su señora Lidia Piró serán los padrinos del enlace de la señorita Aurora Beatriz Benítez con el señor Héctor Eduardo Raffa a celebrarse esta noche a las 19.30 en la iglesia de la Inmaculada Concepción.

★ *La señorita Marcelina* Aquino y el señor Víctor Ramón González se unirán en matrimonio el 6 del actual en la iglesia catedral de nuestra ciudad.

★ *Ha sido anunciada para* el 14 del corriente en la iglesia de la Inmaculada Concepción de Villa Urquiza, la celebración del casamiento de la señorita Teresita Sisto con el señor José Raúl Viana. Serán padrinos el señor Benito Zugasti y la señora Angela Sisto de Zugasti.

★ *Se realizó ayer el casa*miento de la Srta. Bertha Herterich con el Sr. Fortunato Ledesma.

★ *Ha sido anunciado para el* 9 del actual, la formalización del compromiso de la señorita Adelia Petrona Males con el señor Severiano Aires.

El Problema de su Regalo se lo Resuelve:
JOYERIA BERTOTTI

★ NACIMIENTOS

★ *Luisa Josefina se llama la* recién nacida en el hogar del matrimonio Osorio-Bazzi. La pequeña nació el 29 del actual y tanto ella como su feliz mamá se encuentran bien.

★ *Juan Antonio se llama el* pequeño recién llegado al hogar del matrimonio Toledo-Díaz.

★ *Los esposos Leu-Garrido* están de parabienes con el nacimiento de un hermoso varón que se llama Elmer Darío.

★ *Quedó formalizado ayer* el compromiso de la señorita Irene G. Urizar con el señor Carlos A. Cassoni.

TIENDA LEON MAZAL
Buenos Aires y San Martín

★ BAUTISMOS

★ *Marcelo Gustavo Luccioni* Nastri recibió las aguas bautismales en la iglesia catedral. Ofició la ceremonia el Pbro. José Czerepak y son sus padrinos el señor Blas G. Luccioni representado por el señor José Antonio Leoni y la señora Irma Nastri de Leoni.

NECESITA UN ELECTRICISTA?
Llame a Elmi
Córdoba 171—Tel. 3890
Nº 4227

★ *Eduardo Kayniama Taka*kura fue bautizado en la catedral por el Pbro. Alberto Markiewicz. Son sus madrinas las señoritas Laura y Elena Takakura.

Asegúrese en cualquier Cía. pero..... ASEGURESE; le aconseja la:
Cía Aseguradora Argentina
CASARIEGO Y CRIOFALO
COLON 246 — T.E. 5949

★ VIAJEROS

★ *Viajó a la Capital Federal* donde pasará una temporada la señorita Teresa Daniela Merscki.

★ *A Buenos Aires y Santa* Fe el señor Carlos Slop y su señora Amalia G. de Slop.

★ *Viajó a la Capital Federal* el ingeniero Edmundo Lutz en compañía de su señora madre doña Virginia Belloni de Lutz.

★ *Luego de pasar una tem*porada con sus familiares regresó a Buenos Aires el señor Antonio Ghio.

Será Celebrado el Cumpleaños de Olav V

Mañana a las 18, en la sede del Vice-Consulado de Noruega en Misiones se realizará un coctel con motivo del cumpleaños del rel del mencionado Estado europeo, Olav V. A esta reunión a que han sido invitadas las autoridades de la provincia, comuna, representaciones diplomáticas y residentes noruegos, promete alcanzar mucho lucimiento.

AHORA QUE TODO SUBE...
"La Valenciana"
BAJA SUS PRECIOS...

ACEITE "Cocinero" 5 lts.	$ 179.80
ACEITE "Cocinero" lata de 3 Lts.	" 109.80
BOTELLA de 1½ lt.	" 54.—
MERMELADA 12 kg.	" 16.80
LECHE "Nido" 1 kg.	" 88.—
LECHE "Condensada"	" 12.50
PAPEL HIGIENICO	" 14.50

SAN LORENZO 212 — T.E. 2673 — CIUDAD
Nº 4484—A Vto. 18/7

CINE-ARTE
DOMINGO 10 HS.
C. SARMIENTO
"La Muerte de un Viajante"
AMIGOS DEL ARTE
YA ESTAN EN VENTA DE 18 A 20 HORAS EN LA BOLETERIA DEL TEATRO ESPAÑOL LAS LOCALIDADES PARA
"Simbita y el Dragón"
TEATRO PARA NIÑOS
Nº 4499 Vto. 1/7

¿QUIEN SERA MISS TURISMO MISIONES?

Silvia Norma Ayala

Mirna Gilda Peley

Auspiciado por la Asociación Filantrópica de Misiones, con notable entusiasmo se viene desarrollando en esta ciudad y localidades del interior, el certamen de elección de precandidatas para elegir Miss Turismo Misiones 1961 y que, como es de conocimiento público, será la portadora de la belleza de la mujer misionera en el Festival Cinematográfico de Río Hondo, que tendrá lugar el 19 de agosto próximo, en Santiago del Estero.

La organización de este extraordinario concurso ya halló rápidamente eco entusiasta en los distintos medios de la provincia, algunos de los cuales, ya eligieron sus respectivas reinas en tanto, que otras entidades programan festivales para hacerlo en la brevedad.

Beldades Misioneras.—

Eldorado y Monte Carlo hace poco eligieron sus representantes que son, respectivamente, Yolanda Molina e Inge Both. Leandro N. Alem, que es en estos momentos centro de atención con motivo de la Feria Exposición Granjera, Agrícola e Industrial, elegirá hoy su reina y ese mismo día en la Capital del Monte, Oberá, se hará otro certamen similar. San Ignacio y otras poblaciones del interior ya han elegido sus precandidatas y todas, en magnífico racimo de beldades misioneras, vendrán a Posadas para el concurso final donde se elegirá a Miss Turismo Misiones 1961. Este festivo se llevará a cabo el 9 de julio en los salones del Club del Progreso.

Las Precandidatas.—

Posadas tampoco permaneció indiferente a este sensacional certamen y en los distintos barrios de la ciudad, en sus clubes sociales y deportivos y centros culturales surgieron las niñas que disputarán el cetro de Miss Capital. La Federación de Estudiantes Secundarios, también con los auspicios de la Asociación Filantrópica, eligió sus representantes. Miss Alegría, la señorita Silvia Norma Ayala; Miss Simpatía, la señorita Delia Inés Mejalenkos y Miss Elegencia, la señorita Elisa Chemes. El centro tradicionalista El Lapacho, a su vez, eligió a la señorita Pete Fernández Montejano y el Club del Progreso a la señorita Mirtha Foley. Los locutores elegirán hoy su reina, y también ésta noche en los amplios salones de la Casa Paraguaya. La Asociación Filantrópica llevará a cabo una extraordinaria reunión danzante donde se elegirá a Miss Capital y donde participarán, además, las representantes del centro de Comercio y de los clubes Social, Aguapé, Rowing, Itapúa, Tokio, Asociación Polaca y otras instituciones. Paquito y su jazz y Pablo Roca y su conjunto típico animarán esta gran fiesta donde se elegirá a la reina de la belleza posadeña que disputará el cetro de Miss Misiones 1961.

☆ ★ ☆

VINOS RESERVA
GRODUT
Presentan la
—CARTELERA—
CINEMATOGRAFICA
TEATRO ESPAÑOL
A las 18
Los Hnos. Karamazov
A las 21
"Prometida de los dioses" y
Los Hnos. Karamazov
Domingo a las 13.30
"Prometida de los dioses" y
Los Hnos. Karamazov
A las 18
Hong Kong, escala prohibida
A las 21
Camarotes indiscretos y Hong Kong, escala prohibida
—:—
VINOS RESERVA
GRODUT
TINTO Y BLANCO
Lo más fino. Con el bouquet de los vinos franceses.
—:—
CINE SARMIENTO
A las 18
Las novias de Drácula
A las 21
Bagdad y
Las novias de Drácula
Domingo a las 13.30
Bagdad y
Las novias de Drácula
A las 18
Las novias de Drácula
A las 21
Bagdad y
Las novias de Drácula
—o—
VINOS RESERVA
Grodut

CULTO CATOLICO

— La preciosísima sangre de Nuestro Señor Jesucristo. Después de haber honrado de un modo especial el Cuerpo de Cristo y después su Sacratísimo Corazón, la Iglesia dedica hoy una fiesta especial a la preciosísima Sangre del Redentor De esta suerte se completa el culto a la persona divina de Cristo, que nos redimió con su sangre.

Esta festividad fue instituida por Pio IX en acción de gracias por su vuelta a la Ciudad Eterna, después del destierro de Gaeta en 1848. Hasta hace poco se celebraba el primer domingo de julio.

MISA ANTICIPADA

La Comunidad Polaca de Posadas hace saber a quienes corresponde que se anticipará la fecha de la Misa de todos los meses para el domingo de julio a las 8, (capilla de San Vicente).

Secretariado Diocesano de Fuerzas Ayuda Cristiana

— Tuvo lugar días pasados una reunión con el objeto de constituir una nueva institución, la que figura en el epígrafe y que tiene el noble propósito de ayudar al prójimo y, como proclama su estatuto fundamental "despertar y avivar el sentimiento profundo de la caridad cristiana".

Tiene su sede provisional en la calle Felix de Azara 222 y su comisión directiva está compuesta por las siguientes personas: director: Roberto Estévez; vicedirectora: señora Sara Carmen Forteza de Rolg Ocampo; secretario Edmundo Dominokow; pro secretaria: señora María Esther de Sagastibiai de Mártez Palacios; tesorero: Jorge Fedorischak; protesorero: Florentino Pacheco; vocales: señorita Nelly Acardi, Dr. Pedro Warenycia, Julio Klappenbach y Angel Caparrós.

Cualquier donativo que contribuya con la noble tarea que se ha propuesto esta institución, debe ser enviado a la sede provisional, sita en Felix de Azara 222.

Realizó su Reunión Quincenal el Club de Leones de Posadas

El miércoles 28 de junio último, en los salones de la Casa Paraguaya, se llevó a cabo la reunión plenaria quincenal del Club de Leones. Luego de la invocación leonística, el izamiento de la bandera patria se encomendó al león Mario Losada.

A más del nombrado, quien, como es sabido, reside actualmente en Buenos Aires, se contaban entre los concurrentes, varios invitados tales como la Doctora Jacques Kraeler y Dr. Cefer no Ottone y su esposa.

A esta reunión se dio en llamar "la cena de los cuerpos rabos" por coincidir con la transmisión del cargo al nuevo ocupante, león Horacio Torres Recalde. Con tal motivo se pusieron de manifiesto las cualidades para ese ejercicio de los funcionarios saliente y entrante, dándose lugar a una gradiosa disputa de ingenio y buen humor.

El Comité de Mejoras a la Comunidad puso en conocimiento de la plenaria que, con la más completa adhesión de las autoridades municipales, se procedió a la colocación de postes señaladores en la calle Colón, a partir de la Av. Roque Pérez, hasta la calle Córdoba. Desde ya se dio por descontada la cooperación que ha de obtenerse de los vecinos propietarios de las cuadras beneficiadas con esta interesante iniciativa de mejora pública, que ha de resultar abarcando en el futuro otras zonas de la ciudad.

Se informó igualmente, que el Festival de Danzas realizado en el Teatro Español el 20 de junio último, arrojó como resultado una interesante recaudación que ha incrementar los fondos destinados a la construcción de la Guardería de Niños en Villa Urquiza.

La junta directiva amplió informes a la Selva acerca de la iniciativa del Club de Leones de Posadas, comunicando que su invitación a la Asociación similar de Corrientes, encontró plena aceptación y apoyo firme para encarar una acción conjunta ante ellos poderes públicos, en gestiones que hacen a intereses decididamente hacia la solución del problema improrrogable que implica la intransitabilidad de la Ruta que une Corrientes a Misiones, tan vital para los intereses de esta última.

También en la oportunidad se procedió a tomar juramento al nuevo león Carlos Enriquez, quien, asistido por su esposa domadora Aurora Celeste Castro de Enriquez, recibió la insignia ante aplausos nutridos.

A partir de la fecha, por mandato de sus reglamentos, entra a regir los destinos del leonismo posadeño, la nueva junta directiva que fuera elegida en la plenaria del 10 de mayo pasado, e integrada por los siguientes leones: presidente, Dr. José M. Soljancic; vicepresidente 1º, Sr. Oscar Casariego; vicepresidente 2º, Dr. Alberto Carisimo; vicepresidente 3º, Sr. Mario Losada; secretario, Dr. Víctor A. Salomoni; tesorero, Dr. Ramiro Permuy Fernández; comador, Don Pedro Carlos Herefter; tuetcerrabos, Dr. Horacio Torres Recalde; vocales, Sr. Carlos M. Díaz Beltrán, Dr. Víctor Manuel Frazza; Sr. Raúl Pacheco y Dr. Martín Reca.

Cursillos de Extensión Cultural
Pronunciará el prof. Guillermo R. Grimaldi, una disertación ilustrada, que ha denominado

Precaución

— Antes de clavar un clavo para colgar cuadros, es mejor apilcar primero, en el lugar indicado —un cuadrito de papel engomado incoloro; evitará así que la pared se raje.-

MODAS

— En la colección Dior de invierno hay muchas lanillas a cuadros grandes y elegantes para muebles de gabardina de algodón. En otros aspectos, se presenta el traje sastre de irreprochable corte en terciopelo o pana corderoy y botones impermeables de la misma tela.

Las maniquíes no se han corta de excesivamente los cabellos y las faldas de los modelos, son poquito alargadas por detrás descubriendo las rodillas en la parte delantera.

Los cuellos de los abrigos no existen o son enormes, sobre todo los de piel. La abotonadura va al costado.

Piel, piel, piel.... en los ruedos en la cintura en los cuellos, en los puños. La piel ha invadido el ámbito de la moda invernal y otorga efectos realmente fascinantes.-

Soneto de ausencia

— ¡Oh!, quietud de la casa en cuya sombra brotó la pena y se formó la herida, en tí de nuevo el corazón anida, reza en voz baja y sin querer, la nombra.

Ojos que nunca volverán a verla, labios que no se cansan de nombrarla, corazón infantil que por amarla, no has podido a tu lado retenerla.

Pero a pesar de todo estoy con ella, en la rosa, en el lirio y en la estrella, donde quedó la huella de su mano.

¡Oh!, quietud familiar a cuya sombra mi pobre corazón se quema en vano, reza en voz baja y sin querer, la nombra.

Conviene saber....

..... Que para la limpieza de las esponjas nunca debe utilizarse agua muy caliente. Sin son esponjas naturales, conviene lavarlas en agua con sal y enjuagarlas luego con agua. Sin son de goma conviene lavarlas y enjuagarlas con agua bastante templada.-

Baño de naranja

— Ingredientes 1/2 kilo de azúcar impalpable tamizada y 3/4 de taza de jugo de naranjas.

En un tazón se mezcla el azúcar con el jugo, al que se habrá entibiado previamente. Se envuelve con una cuchara de madera hasta que el baño quede perfectamente liso, y se lo distribuye en la superficie de la torta.

| MISAS |

Dr. JOSE CIRIACO PEREZ
Q. E. P. D.
Falleció el 4 de Junio de 1960

Su esposa, hijos y nietos invitan a parientes, amistades y personas piadosas a la misa que en su memoria se oficiará el día 4 del cte. a las 6 hs. en la Iglesia Catedral.
FAVOR QUE AGRADECERAN
Nº 4489 Vto. 3/7

GREGORIO SENCHUK
Q. E. P. D.
Falleció el 1/7/60

Sus deudos invitan a sus relaciones y personas piadosas a la misa que en su memoria se oficiará mañana domingo 2 del cte. a las 7 hs. en la Capilla del Colegio R. González.
FAVOR QUE AGRADECERAN
Nº 4515 Vto. 1/7

| AGRADECIMIENTOS |

La Sra. ALBA DEL VALLE

Hace público su profundo agradecimiento a la Dra. Bertoni Dr. Alberto Borsatti y Hermana Religiosa del Pabellón de Maternidad del Hospital Regional, por las múltiples atenciones que le fueran prestadas en circunstancias de su enfermedad.
Nº 4504 Vto. 1/7

| FUNERALES |

ANTONIO LOPEZ
Sargento Mecánico y Motorista

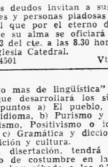

Falleció el 30/6/61.

Sus deudos invitan a sus relaciones y personas piadosas al funeral que por el eterno descanso de su alma se oficiará el lunes 3 del cte. a las 8.30 horas en la Iglesia Catedral.
Nº 4501 Vto. 1/7

"Algo mas de lingüística" y en la que desarrollará los siguientes puntos: a) El pueblo, genio del idioma, b) Purismo y evolucionismo, Positivismo o idealismo, c) Gramática y diccionario. Intuición y cultura.

La disertación, tendrá lugar como de costumbre en la C.A.Y.A., hoy sábado a las 9.30 hs. Se invita al público en general.

SEÑORA...!!
El problema de la confección de su estido está resuelto...!!
VISITE F. AZARA 355...
allí encontrará además: Artículos de merceria y fantasía, como así también Pilsados en general.
Se levantan puntos de media.
Recuerde: F. AZARA 355—
Nº 4139—A Vto. 8/7

RICHARD HUDNUT
PRESENTA A SU EXPERTA
Olga Botto
EN
FARMACIA MARCONI
Avda. URUGUAY 738—Tel. 3775 — CIUDAD
—RESERVE TURNO—
Nº4516-A.V.6-7

SABIA UD. SEÑORA..... QUE
ANNE MARIE BOUTIQUE
OTORGA
"CREDITOS DE BUENA FE"...???
Visítela hoy mismo en:
— GALERIA 9 DE JULIO —
Nº 4315 A V. 1 7

EL ARTE DE VESTIR ES UNA CIENCIA y...
PICHEL
TIENE SU ESTILO
AV. ROQUE S. PEÑA 235 POSADAS
(Frente al Mercado Modelo)

Dr. Jorge Guerin
ESPECIALISTA EN NIÑOS
Consultas de mañana y tarde.
GRAL. PAZ 267 — T.E. 5116 — CIUDAD

OCASIONES
COMPRAS — VENTAS — CONSIGNACIONES
REMATES
Artículos para el hogar, nuevos y usados, totalmente reacondicionados y GARANTIZADOS y mercaderías en general.
RADIOS - COMBINADOS - HELADERAS - CONSERVADORAS FRIGOLADOS - COCINAS - BICICLETAS - PLANCHAS - MAQUINAS ESCRIBIR - MESAS - SILLAS y varios más
FACILIDADES DE PAGO
FEDORISCHAK y RESEK
RIVADAVIA 307 — POSADAS
Se arreglan cocinas, calentadores, faroles, planchas, etc.
Nº4376.A V.15-7

"EL PAPAGAYO"
Le espera hoy con sus puertas abiertas ofreciéndoles: ASADOS - POLLOS - LECHON - EMPANADAS AL HORNO - PASTELES A LA FUENTE. COMIDAS FRIAS: PASCUALINAS - MATAMBRES CASEROS - LENGUAS - RELLENOS - ESPECIALIDADES EN POSTRES.
PEDIR CUALQUIER PLATO AL TEL. 3484
ROQUE PEREZ Y ALBERDI — POSADAS
Nº4488.V.1-7

ZP5 y ZPA5 Radio Encarnación

La Dirección de la emisora pone en conocimiento de sus estimados auniadores, amigos oyentes y público en general que las transmisiones se han suspendido para proceder a reparaciones de carácter técnico que resultaban imperiosas para una mayor superación en favor de la diaria difusión. Dios mediante, dentro de 48 horas aproximadamente estaremos nuevamente en el aire y ahora con una potencia de transmisión aún superior a la que estaba manteniendo la emisora.

Todo ello redundará en un superior servicio que nos permitirá cada vez más complacer nuestra voluntad de servir en permanente superación los intereses de amigos y favorecedores, surcando el eter con nuestro mensaje de confraternidad.

Nº4478

Desde el Lunes 3... El Acontecimiento Comercial del Año.!!

TOTAL LIQUIDACION DE INVIERNO

EN RODRIGUEZ BARRO TIENDA BUENOS AIRES
VEA SUS VIDRIERAS En Bolívar y San Lorenzo

Nº 4491 Vto. 1/7

Material digitalizado en el marco del Convenio firmado el 5 de Octubre del 2012, entre la Biblioteca Pública De Las Misiones - Centro del Conocimiento y la Biblioteca Popular Posadas, exclusivamente con fines educativos y de investigación.
BIBLIOTECA PÚBLICA De Las Misiones

Numeroso Público Asistió a los Actos Inaugurales de la Exposición Agrícola Granjera e Industrial

Abrió la Exposición el Vice-Gobernador de la Provincia

LEANDRO N. ALEM, (corresponsal viajero) — Puede afirmarse sin temer de incurrir en exageraciones que la Exposición Agrícola Granjera e Industrial de Leandro N. Alem ha alcanzado y superado el éxito que esperaban y merecían, tanto los organizadores como los expositores, quienes no escatimaron esfuerzos ni gastos para lograrlo. El pueblo entero se volcó en el lugar de la exposición que fue inaugurada por el vice gobernador en ejercicio del poder ejecutivo, doctor Atilio César Errecaborde que llegó a Alem a las 16, dirigiéndose de inmediato al palco de honor preparado al efecto. La presencia del doctor Errecaborde fue recibida con cálidos aplausos por los presentes. Acompañaba al mandatario provincial el sub secretario de Asuntos Agrarios, señor Nolde, el intendente de Alem don Pedro Grainer y otras autoridades locales y provinciales. Luego de izarse la Bandera Nacional, acto que estuvo a cargo del vice gobernador, fueron izadas las banderas de las hermanas repúblicas de Brasil y Paraguay. La Banda del Colegio Gentilini de San José ejecutó la canción nacional, que fue fervorosamente coreada por la nutrida concurrencia. Las delegaciones del Brasil y Paraguay entonaron luego sus respectivos himnos, siendo largamente aplaudidas por el público.

De inmediato se dio comienzo a los discursos, haciendo uso de la palabra, en primer término, el presidente de la comisión organizadora, ingeniero Mario Reyleyes, quien luego de referirse a la significación del acto, rindió homenaje a los primeros colonos de la zona que fueron los que posibilitaron el progreso actual de Alem, abriendo las primeras picadas y echando las primeras semillas. Instó a las juventudes a preservarse en el estudio para que de esa manera nuestra provincia siempre tenga hombres capaces que con su amor al trabajo hagan cada día más grande este pedazo de patria. Finalmente agradeció a todos los que con su colaboración posibilitaron la realización de esta exposición. También se refirió a la escuela nacional Nº 62 que en la fecha cumplía sus Bodas de Oro, y por cuyas aulas han pasado casi todos los hombres de Alem.

En representación de la Comisión Organizadora habló el doctor Leopoldo Almira, quien felicitó en nombre de la comisión de la que forma parte y en el pueblo y autoridades de Alem, a todos los expositores y concurrentes como también a las reparticiones que contribuyeron a la realización de la exposición que se estaba por inaugurar. El ingeniero Washington Segovia director general de Asuntos Agrarios puso de relieve la sacrificada labor de los pioneros de nuestro agro, los que, dijo, tienen dignos imitadores en sus hijos y nietos que vienen trabajando con sin descanso por el engrandecimiento de Misiones, exhortando a las juventudes a seguir por la senda que les legaron sus mayores, la senda del trabajo y prosperidad. Manifestó que el éxito alcanzado da esperanzas para la realización de nuevas exposiciones en las que se pondrá de manifiesto una vez más el fruto del esfuerzo de los hombres de esta tierra colorada. Agradeció a continuación a todas las delegaciones que con su concurrencia dan realce a los actos, especialmente a los hermanos brasileños y paraguayos, los que sin medir distancias, vinieron a confundirse en un fraternal abrazo con sus hermanos argentinos.

Agradeciendo los conceptos vertidos por los oradores que les precedieron en el uso de la palabra, hablaron los presidentes de las delegaciones de Brasil y Paraguay, expresando que se sentían muy contentos y satisfechos de encontrarse entre nosotros y de haber podido contribuir con su modesto aporte a esta brillante exposición. También habló un integrante de la delegación brasileña quien expresó que era ferviente deseo de todos los integrantes de los clubes juveniles que esta clase de certámenes se efectuaran con mayor frecuencia, a fin de poder estrechar los lazos de amistad con los hermanos de todos los países de América.

El Templo Budista

Si en esta exposición que se realiza en Leandro N. Alem existiera un primer premio, éste sin lugar a dudas, corresponderia al stand de Agro-Té. La construcción es la fiel reproducción de un Pagoda, fruto del esmero del personal de la mencionada firma, encabezado por uno de los socios de la misma, el señor Otocur Kurdis, quien tuvo a su cargo la decoración y la pintura del stand, revelando dotes de decorador que muy bien podrían ser aprovechadas por los conjuntos teatrales de nuestro medio. Aparte del templo, puede admirarse los jardines en miniatura, en los que no se ha omitido ningun detalle: flores, árboles, en fin, todo nos habla de un gusto superior, y volviendose junto con el esfuerzo de todos los que tuvieron a su cargo la exposición, se ha concretado en una verdadera maravilla, un regalo para los ojos

El Gobierno Apoya Estas Iniciativas Dijo el Vice Gobernador Dr. Errecaborde

Finalizando los discursos habló en nombre del poder ejecutivo de la provincia su actual titular doctor Errecaborde, quien tras manifestar su agradecimiento a los organizadores, autoridades y público presente, dijo que el gobierno apoyaba estas manifestaciones por considerar las de gran utilidad para la economía de la provincia, puesto que en ellas se pone de manifiesto todo lo que realizan nuestros hombres de campo, y en ellas tienen oportunidad de aprender cosas nuevas en base de las que inician otros métodos de cultivo o cría, dijo más adelante que el poder ejecutivo estaba dispuesto a apoyar el desarrollo de la agricultura y la industria, tal como lo ha venido haciendo hasta ahora. Citó los ejemplos de los sacadores de té que se levantaron gracias al aporte gubernamental y los préstamos otorgados a las distintas cooperativas. La instalación de las plantas piloto de Wanda y Oberá, que ha sido posible realizar con la ayuda económica del gobierno. La Cooperativa Azucarera de San Javier, la próxima instalación de la fábrica de aceite de soja en la localidad de Bonpland y tantas otras hablan a las claras de los deseos del gobierno de contribuir en la mayor medida posible al desarrollo integral de nuestro agro y de nuestra industria. Por si todo ello no bastara, el gobierno compenetrado de las necesidades del agro misionero toma la iniciativa de fomentar la creación de consorcios de mecanización rural, para lograr la mecanización total de nuestros campos. El banco de la Nación, y el banco de la provincia están estudiando el otorgamiento de créditos a largo plazo y a bajo interés destinados a estos consorcios. Habló luego sobre la importancia que para Misiones y el país tiene la reforestación, que debe ser incrementada con especies que tengan un alto valor comercial. Destacó la labor que en ese sentido realiza la Dirección de Tierras y Bosques, sabiendo de la creciente demanda que tienen las especies destinadas a la elaboración de pastas celulósicas y confiando que dentro de pocos años Misiones será la provincia que abastecerá de papel a todo la nación. Expresó que se deberá propiciar la incorporación de nuevos productos a fin de favorecer a las zonas pobres. Terminando su disertación, el doctor Errecaborde dijo que se complacía singularmente en saludar a las embajadas visitantes, procedentes de los países vecinos y amigos a quienes conceptuaba extranjeros solamente en los mapas. En nuestros corazones, continuó diciendo, los límites geográficos desaparecen y nos convierten en hermanos de América, conforme lo presintiera Bolívar, y se amplíara en Drago en la iluminada frase de América para la Humanidad. Las últimas frases del discurso fueron dedicadas a enaltecer a todos aquellos que con espíritu generoso sudor de sus frentes regaran las primeras sendas y los primeros surcos de esta tierra generosa.

BENDICION DE LOS FRUTOS

Terminados los discursos el Padre Director del Colegio Gentilini de San José, procedió a la bendición de los frutos; ceremonia que fue acompañada por el recogimiento de los presentes.

EL DESFILE

A los sones marciales de la banda del Colegio Gentilini, se inició el desfile de todas las delegaciones las que con la cabeza en alto pasaron delante del palco de honor donde se encontraban las autoridades locales y provinciales y los organizadores de la exposición, además de los presidentes de las delegaciones extranjeras que nos visitan.

LA INAUGURACION

A continuación el vice gobernador fue invitado a cortar la cinta azul y celeste, acto con el cual quedaba inaugurada la exposición. Al hacerlo el público prorrumpió en cerrado aplauso. Poco después las instalación quedaban literalmente invadidas por la concurrencia, que se dedicó a admirar los diferentes stands de la exposición. Por su parte el doctor Errecaborde y su comitiva, también se dedicaron a recorrer las instalaciones detenidose ante cada uno de los stands.

LA ORGANIZACION

Salvo los inconvenientes lógicos derivados de la enorme afluencia de público todos los actos se desarrollaron dentro del más perfecto orden. Ello se debe a todos por igual ya que cada uno cada uno puso de su parte la mayor buena voluntad, para que el éxito de la actividad desplegada por el señor Mario Rey Leyes, ingeniero a cargo de la Asesoría Agrícola de Leandro N. Alem, quien no se dio descanso hasta no ver solucionado todo los inconvenientes. Para colaborar con los organizadores llegó desde Posadas el jefe del ceremonial de la casa de gobierno, don Angel Vigneles.

INAUGURACION — El Dr. Errecaborde corta la cinta quedando oficialmente inaugurada la exposición.

Numerosos y Variados son los Stands de la Exposición de Leandro N. Alem

Para que el lector tenga una idea aproximada de lo que es la exposición de Alem, vamos a referirnos brevemente a los stands que hemos podido ver, si alguno escapa a nuestra memoria, rogamos se nos disculpe prometiendo subsanar la omisión en una de nuestras próximas ediciones. Lo que sí queremos destacar que cada uno de ellos está construido siendo de estilos originalísimos y decorados con muy buen gusto. El que más llama la atención es el correspondiente a la compañía Agro-Té, representando una Pagoda, pero de esta nos ocuparemos en un párrafo aparte por lo que insertamos en esta misma página. Sánchez Hermanos presenta su stand decorado a la exhibición de motores eléctricos y todo lo que concierne a electricidad. IKA exhibe los diversos tipos de automotores. Se puede admirar los Carabella, los Bergantín, Dauphine, Estanciras y los diferentes Jeeps que fabrica la firma. Imauer y Cía. está representando por toda la línea de productos que comercializa y su stand es uno de los más admirados. En lo que a la industria textil se refiere, los stands de Grafner y Lemke y el de la Cachuera están repletos de gente con gran sentido de la decoración. La firma Contado SRL de los Hermanos Singer, exhibe todos los modelos de la Mercedes Benz y las bombas Pluvius. Por su parte Roberto Lavintman expone los Carpidores Rotat vos y las Moto Niveladoras Helder. Las delegaciones de Salto se han hecho presente con gran variedad de plantas, semillas y frutos, además de cerdos y aves. Otro tanto se puede decir de la delegación de Puerto Rico encabezada por el técnico agrícola ganadero agrónomo Eduardo Batalla. Los stands de las cooperativas tambien han sido muy admirados. La Cooperativa de Picada Libertad ha construido, para exponer sus distintos productos, un stand de material que llama la atención por la sobriedad de sus líneas y la gran variedad de productos presentados. En lo que respecta a la Cooperativa de Oberá, también se ha hecho presente con lugar propio, pero con productos en su mayor parte correspondiente a sus socios. Las delegaciones de Brasil y Paraguay tienen sus stands en los que exhiben diversos productos sobresaliendo los tejidos de Nanduty de los paraguayos. x

Como ya lo dijeramos, en una de nuestras próximas ediciones nos ocuparemos más detalladamente de esta magnífica exposición, para así poder hacer referencia a todos los expositores. Por ahora diremos que el éxito obtenido ha sido superior a lo que el más optimista podía esperar. El mérito corresponde a todos por igual, ya que organizadores y pueblo en general han contribuido en la medida de sus posibilidades a ello. De momento no nos queda más que felicitarlos efusivamente y ojalá que esta clase de exposiciones se repitan con la frecuencia que es de desear, en bien de la provincia toda.

Rodeada por el Cariño de los Vecinos de Alem Festejó sus Bodas de Plata la Escuela No. 62

Con motivo de cumplirse el cincuentenario de la Escuela Nacional Nº 62, la población de Leandro N. Alem vivió uno de sus grandes días de fiesta. Este establecimiento que es un pedazo grande de la historia de la zona, ha celebrado así sus bodas de oro, rodeado del cariño y la admiración de los vecinos que en gran número se congregaron desde temprano en los amplios patios que rodean al amplio edificio. Todos y cada uno querían expresar con su presencia el homenaje merecido a la escuela que viera desfilar por sus aulas durante 50 años, a la mayor parte de los habitantes de esta ciudad. Se encontraban presentes muchos de sus viejos maestros, que durante años cuidaron de la educación de la niñez, entre ellos se destaca la figura patricia de doña Hilaria, que con lágrimas de emoción recibía, en parte, el homenaje que se le estaba rindiendo a la escuela, puesto que los pobladores no conciben a su escuela sin doña Hilaria.

Luego de hacerse presente en correcta formación las delegaciones de las escuelas visitantes se dio comienzo a los actos programados, animados por la banda del Colegio Gentilini, venida de San José, expresamente invitada para la oportunidad. Entre el aplauso de la concurrencia se procedió al izamiento de la bandera, presentándose a continuación la Banda de Ceremonias del establecimiento. La banda del Colegio Gentilini ejecutó el Himno Nacional que fue fervorosamente coreado por los presentes, poniéndole rúbrica una cerrada salva de aplausos. Posteriormente se desarrollaron una serie de números artísticos a cargo de los alumnos de los diferentes grados de la escuela, uno de los alumnos recitó la poesía que en homenaje a las bodas de plata compusiera el talentoso poeta señor Felipe Castro. Procedióse luego a descubrir una placa recordatoria, acto en el que hizo uso de la palabra el vice presidente de la cooperadora escolar Sarmiento, quien se refirió al significado de los actos que se estaban realizando. Habló a continuación el director del establecimiento educacional, señor Rubén Numas Rey, reseñando a grandes rasgos la trayectoria de la escuela y su influencia en el progreso de la zona, refiriéndose también a las grandes figuras que habían ejercido el magisterio en la misma. Tuvo palabras de elogio para todos los que en una u otra forma contribuyeron al engrandecimiento de la escuela y se convierten en hermanos de América, conforme lo presintiera Bolívar, y se amplíara en Drago en la iluminada frase de América para la Humanidad. Las últimas frases del discurso fueron dedicadas a enaltecer a todos aquellos que con espíritu generoso sudor de sus frentes regaran las primeras sendas y los primeros surcos de esta tierra generosa.

Aves y Cerdos

Es este uno de los renglones más surtidos. La mayor parte de las delegaciones de los Clubes Rurales Juveniles han concurrido con ejemplares dignos de elogio, por lo que al jurado se le presenta una ardua tarea para disernir los premios. Nos ha llamado especialmente la atención un ejemplar de cerdo macho presentado por la Asesoría Agrícola de Candelaria, el que sobrepasa los 400 kilos de peso. Hay otros ejemplares que debido a su poca edad no pueden competir con el que mencionamos, pero que al alcanzar su completo desarrollo pueden superarlo.

REPRESENTACION
PRODUCTOS MISIONEROS
— DIRECTA DE PRODUCTORES —
Tomaría Refinería Atlántica de Aceites para Mar del Plata y alrededores posee:
Organización de Ventas y Distribución en Almacenes y Restaurantes. Amplios Depósitos. Referencias comerciales y bancarias. Garantías a satisfacción.
Dirigirse por carta a:
RAWSON 1361 — MAR DEL PLATA é CANGALLO 2658 — Dto. 1 — BUENOS AIRES. — Reyes pub.
Nº4502.V.1-7.

Sobre la Lepra Habrá Cursos de Divulgación

Hoy, a las 17, en la Escuela de Enfermeras de la provincia, Córdoba 155, se dará comienzo a los cursos de fin de semana sobre tratamiento y prevención sobre la lepra. Se recuerda a todos los inscriptos puntual asistencia, como así también a todas las personas que deseen asistir, en la seguridad de que podrán adquirir conocimientos para defensa contra el terrible flagelo.

Colecta

Hoy también da comienzo la colecta pro defensa contra la lepra, que ha tomado a su cargo un grupo de distinguidas damas de nuestra capital, y que estará a cargo de un grupo de señoritas que recorrerán el centro de la ciudad y domicilios particulares.

UNA PELICULA

Nuevamente habrá cine-AR en el Teatro Paraná, a las 10, en horario de cine. Se pasará de

EXPOSICION — Aquí podemos apreciar la extraordinaria concurrencia que dio realce a la fiesta inaugural de la exposición.

Muy Contentas se Muestran las Delegaciones Visitantes

A fin de conocer el estado de las delegaciones visitantes, hemos entrevistado a los representantes de cada una de ellas. Todos se muestran ampliamente satisfechos y agradecidos por la acogida que les ha brindado el pueblo de Alem, que los ha colmado de atención haciéndoles olvidar por completo de que se encuentran en un pueblo que no es el propio. Los presidentes de las delegaciones brasileñas y paraguaya respectivamente, nos han manifestado que están abrumados por las innumerables muestras de simpatía que han recibido en todas partes. El espíritu criollo se ha puesto de manifiesto una vez más.

Agitada Sesión....

Viene de Pág. 4 9ª Colum.

serie de diálogos se sucedieron hasta que la presidencia solicitó que se mantuviera el nivel de la discusión. Acotó Cabrera quien a viva voz dijo a Pelinski: Ud. no tiene razón. Yo no me avergüenzo de ser religioso, soy evangelista, tengo fe y por ello no creo que se enseñanza deba ser religiosa. Formuló el diputado Pelinski otras consideraciones, mostrándose abiertamente partidario de la enseñanza religiosa, Católica, Apostólica y Romana en las escuelas. Adelantó que votaría el proyecto de la mayoría por razones de disciplina, pero que insistirá luego en su posición.

Posteriormente volvió a hablar, el diputado Torres, señalando que sus propósitos se cumplirían en gran parte con la sanción de la declaración. Terminó anticipando que cuando se trate la ley expondría su posición de Bloque entiendo —dijo— es la posición de la mayoría.

Nuevos cargos

Por segunda vez solicitó el uso de la palabra el diputado Antón para referirse al proyecto de Pelinski, haciendo notar que sus críticas no eran aventuradas por lo que amañó varios artículos de donde se desprendían algunas contradicciones. Las palabras de Antón y sus críticas hicieron decir a Pelinski: "Gracias diputado por sus alabanzas".

El representante socialista volvió a intervenir y en su forma elocuente de hablar dijo la posición de su partido y mundo de diversos antecedentes políticos, sociales, económicos y religiosos, criticó acerbamente la posición de los diputados Irizar y Pelinski. Habló de la necesidad de unir al país y no provocar divisiones. Fue cáustico en oportunidades que fue interrumpido y dijo que su situación de diputado no lo movía por una simple aventura política ni por ventajas. Insistió y denunció la existencia de grupos de presión para que se imolante la enseñanza religiosa. Sobre el mismo aspecto dijo que esa fuerza hacía cambiar la posición de los partidos y los gobiernos. Leyó un proyecto sobre enseñanza laica presentado al Congreso en la época del peronismo, que llevaba la firma del actual Presidente de la Nación, el Ministro de Educación, el Dr. Ricardo Balbín, Saamartino y otros. Entonces todos los radicales eran laicistas, agregó. Después nuevamente intervino Pelinski y habló de la fe y la religión. Fue repetidas veces interrumpido y eso lo exaltó y se produjo otra discusión violenta en tono poco usual. El presidente señaló al diputado Pelinski que debía interrumpir su exposición, pero éste prosiguió, obligando al diputado Antón a repetir su disposición y hacer sonar la campana para terminar con el desorden. Por último Pelinski dijo: "Acato la tiranía de la presidencia" interviene seguidamente el diputado Velozo, expresando que se había planteado el problema religioso cuando que el tema era exclusivamente educacional. Aquí se habló —señaló— de asuntos totalmente ajenos al debate porque se pretende imponer una posición a espaldas de la voluntad del pueblo que está esperando una ley responsable, progresista y con sentido actual, sin ideas religiosas.

Finalmente habló el diputado Reboratti (D. Crist.). Su exposición fue prolongada y serena, concediéndole múltiples interrupciones, fue fijando su posición y la de su bloque. Numerosas citas estadísticas, filosóficas, religiosas, políticas y económicas, se sucedieron a través de su discurso. Dijo que para los católicos la libertad significa hacer lo que manda Dios. Atacó a la enseñanza laica y manifestó que la misma era equivocada e a la enseñanza religiosa obligatoria en las escuelas. Elogió los alcances de la enseñanza libre y se mostró preocupado por la necesidad de lograr la unidad nacional sin pretender la uniformidad de pensamiento, porque —creo —repitió— que la libertad es indivisible.

Se vota

Exactamente a las 20,25, se puso a votación el proyecto de declaración de la mayoría y 21 diputados se expidieron afirmativamente, mientras que la bancada democristiana, el diputado Díaz y Antón, votaron en forma negativa.

ULTIMA HORA

Un Telegrama a un Diputado

En las últimas horas de ayer, el Prefecto Nacional Marítimo Mario R. Pallas, hizo llegar al diputado Rolaldo (UCRP) un despacho telegráfico. Expresa en el mismo que debido a lo denunciado, ha entrevistado al interventor de Aduanas quien dispuso el traslado urgente de un inspector a Posadas, para dilucidar la actuación de la Aduana local. Agrega que ordenó al Prefecto de Zona de Prefectura para que aclare y colabore con dicho diputado en "tan grave problema".

Raquel Zipris en la Unión Israelita

Un selecto como expectante público asistió el miércoles último a la Unión Israelita de Misiones para escuchar a la eximia cantante internacional Raquel Zipris.

Adecuadamente acompañada al piano por Francisco Ocampo, la cresta gloria artista fue interpretando el atractivo programa confeccionado, ganándose en cada canción una simpatía aun mayor del público.

De esta manera, justificó plenamente el sólido prestigio de que venía precedida quien —con tanto suceso actuara ante ex gentes auditorios, como los de Londres, Israel, Roma, París, Ginebra etc., y en el nuestro, donde tuvo culminante consagración: en el Teatro Colón y Teatro de la Opera de Cámara de la Capital Federal.

Fue precisamente en mérito a la brillante actuación cumplida, que el público que asistió a la Unión Israelita de Misiones premió a Raquel Zipris con prolongados aplausos, llevándose así la exímia artista un grato recuerdo de su estadía en Posadas.

FLAMEA EN LOS CIELOS el pabellón nacional y la muchedumbre aplaude calurosamente cuando asciende en su asta.

Se Reunirán Hoy las Ex Alumnas del Colegio Santa María

Tal como se había anunciado, esta tarde a las 17 se realizará una reunión organizada por las ex alumnas del Colegio Santa María. La misma tendrá lugar en el local que ocupa el mencionado establecimiento educacional.

Para la oportunidad la comisión provisoria ha preparado una charla sobre el tema "La mujer en la hora actual" y posteriormente será servido un té de canasta. Por lo tanto se invita a las alumnas que pasaron por sus aulas a concurrir a este acto.

☆☆☆

AMIGOS DEL ARTE

'Simbita y el Dragón' Obra Para Niños

Por primera vez en Posadas se presentará el Teatro Para Niños "MI TIO", el martes, a las 21,30. El acontecimiento dará lugar a una promisoria velada artística donde se apreciará las dotes de los actores dirigidos por Marula Ledesma, sus trajes, pelucas y máscaras, el buen gusto de mil detalles que bajo su indicación se han ido elaborando en una paciente creación teatral, que ha de que el conjunto "MI TIO" nazca bajo los mejores auspicios. Amigos del Arte ha resuelto, para satisfacer la enorme demanda de localidades, que la boletería, con el tablero numerado, se encuentre abierta desde las 18 hasta las 20, en el Teatro Español. Recordamos que la presentación de este conjunto se realizó con la obra "SIMBITA Y EL DRAGON" de Lucía de Benedetti, en traducción de Victoria Freire. El acto especialmente dedicado a los niños (y a los grandes), permitirá conocer a esa autora brasileña, que en la actualidad se representa en el mundo entero. Se ha dispuesto que los niños tengan una entrada especial, a precio reducido.

Remate Oficial
ORDEN: Banco Industrial de la República Argentina
EL LUNES 10 DE JULIO A LAS 10 HORAS, EN 9 DE JULIO 968 — OBERA
MIGUEL ANGEL DUARTE
Bienes pertenecientes a: VIRGILIO MARIN (h.
Un camión marca Scania modelo 906—R equipado con motor diesel de 6 cilindros 162 H.P. Nº 10930607, cabina metálica, carrocería madera playa con baranda, rodados duales atrás, medidas traseras y delanteras 11.00x22 patente Nº 202 — Oberá (Mnes.)
AL CONTADO — SEÑA 20% — COMISION 10%
BASE $ 90.000.—
El Lunes 10 de julio a las 10,30 horas, en: 9 de Julio 968 — Oberá
Bienes pertenecientes a: Fernando Federico Chavez
Una máquina de coser marca Cabino, tipo familiar, Nº 2890551, gabinete madera, 5 gavetas, patas metal a pedal.
AL CONTADO — SEÑA 20% — COMISION 10%
BASE: $ 1.750.00
Informes: FELIX AZARA 171 — T.E. 4734
POSADAS (Misiones)
Nº4493.A.V.8-7

Fútbol de Salón

Finaliza la 1a. Rueda

Arribará mañana al término de la primera rueda el atrayente campeonato interno de fútbol de salón que viene disputando la Asociación Racing Club en sus instalaciones de la Avenida Roque Sáenz Peña y Entre Ríos.

Programa de partidos

El domingo se jugarán estos encuentros:

9,15 hs.: Cerro Porteño vs. Real Madrid.
10,3 hs.: Peñarol vs. E. Roja.
11,15 hs.: Torino vs. Flamengo.

Deportes en el Interior

Mañana proseguirán los respectivos campeonatos de fútbol de ligas del interior.

Eldorado: Hogar y Selva vs. 2 de Mayo, canchas Guarani.

Oberá y Alem: Partidos correspondientes a la Liga Obereña en las canchas de Atlético Oberá y Atlético Alem.

Apóstoles: Colejos en el estadio Municipal y cancha de Ferrocarril.

Libertador Gral. San Martín: 2da. fecha en las 3 canchas habilitadas.

Ha Sido Creado un Taller Escuela

Por disposición del Consejo General de Educación de la provincia fue creado el Taller Escuela provincial de las post graduadas anexo a la Escuela Nacional Profesional de Mujeres. Se concretó así una vieja aspiración de la dirección de orientar su establecimiento educacional, ya que sus egresadas tendrán así oportunidad de ejercitar sus vocaciones enderezadas a vincularse a la industria local

También la Ganadería

Algunos ganaderos han concurrido también a esta exposición. De entre los ejemplares que hemos admirado se destacan los presentados por Pedro Núñez, propietario del establecimiento ganadero de San Juan de la Sierra. Se tratan toros de raza cebú. Al contemplarlos no nos extrañaría que en Misiones tengamos dentro de pocos años una ganadería que nos permita, por lo menos en parte, el abastecimiento propio.

Material digitalizado en el marco del Convenio firmado el 5 de Octubre del 2012, entre la Biblioteca Pública De Las Misiones - Centro del Conocimiento y la Biblioteca Popular Posadas, exclusivamente con fines educativos y de investigación.
BIBLIOTECA PÚBLICA De Las Misiones

Cooperativismo: UNO PARA TODOS Y TODOS PARA UNO

La frase que encabeza este artículo encierra en sí toda la definición de lo que es una cooperativa. Cada socio dé lo mejor de sí para el bien de todos y en caso de necesidad todos acuden en ayuda del socio necesitado.

En las Cooperativas las personas se hallan unidas libremente sobre la base de la igualdad de los derechos y responsabilidades.

Los socios administran y utilizan, para su común beneficio moral y material, una organización social que les sirve para comercializar sus productos, o explotar una maquinaria.

Podemos definir a una Cooperativa diciendo que la cooperación es una institución económica y social que tiene por objeto abolir el lucro sin suprimir el capital.

Mediante el cooperativismo se acercan entre sí miles y miles de productores agricolas, hermanados por esta fuerza económica que redunda, nó solo en beneficio de sus propios intereses individuales, con la eliminación de los factores de encarecimiento, sino también de los intereses de los consumidores y por lo tanto se suman al esfuerzo de la colectividad en pro de un desarrollo armonico de la economía.

Los productores saben bien lo que significa aunar esfuerzos e intereses en el logro de una sana finalidad comun, que muchisimas veces no se puede alcanzar por medio de una fuerza aislada e individual por poderosa que sea o que parezca, se obtiene en cambio satisfactoriamente cuando la forman varias individualidades juntas, es decir, cuando se multiplican los anhelos y el deseo de llevar a cabo una actividad en beneficio de todos.

Las cooperativas son las células económicas más sanas y perfectas que contribuyen al fortalecimiento de ese cuerpo que es la Nación misma.

Hoy, 1º de Julio, evocamos la iniciativa de Owen, fecundo propicidor inglés del sistema que habría de alcanzar insospechada difusión en el mundo.

Se ha dicho con razón que la cooperativa constituye una alianza, tal vez la más inteligente que se haya concertado, entre el capital y el trabajo. Porque a través de su ejercicio, no solamente se persigue el propio beneficio, sino el interés de la comunidad, el bien común. Muy claras son sus finalidades, que podríamos resumir así: eliminar la posibilidad de arbitrariedades patronales y aumentar la remuneracion del trabajador mediante su participación en los beneficios, tal el caso de las cooperativas de producción; aumentar el valor real de la retribución, permitiendo a los trabajadores comprar más barato, como ocurre con las cooperativas de consumo; y permitir al trabajador sustituir, en casos de emergencia, la falta de una cantidad suficiente en ahorros, según acontece con las cooperativas de crédito.

A través de cada una de esas modalidades, los grupos laborales han podido canalizar sus energias, hallando la tabla de salvación para las riquezas regionales y posibilitando la concreción de frutos óptimos. Obreros y empresarios, por igual, han optado por estas prácticas, como efectivo instrumento para la defensa de sus intereses económicos y sociales.

Experiencias antiguas y recientes, nacionales y extranjeras, patentizan la justicia de un reconocimiento unanime. En todas las latitudes donde se ha concibido una honda vocación de solidaridad surgió el cooperativismo para motorizar las energias creadoras de todo grupo civilizado.

El movimiento actual en nuestra provincia es auspicioso y alentador. Pero mucho margen hay todavia para el establecimiento de organizaciones de ese carácter, en todas las formas en que se desglose la actividad laboral. Los beneficios palpados a través de intensas observaciones y estudios, señalan la conveniencia de un inmediato y activo ejercicio de la cooperación. Episodios de insospechada proyección jalonan el desarrollo del cooperativismo, a cuyo amparo lucen hoy fecundas muchas extensiones ayer estériles. Especialidades que antes procuraban magro producto, representan ahora auténticas fuentes de bienestar.

En especial, nos dirigimos a quienes están consagrados a la labor agropecuaria. Ninguna actividad más propicia para poner en marcha los ventajosos resortes del cooperativismo. No puede haber solución más rápida en el orden financiero y posibilidades más ciertas para el aumento productivo. Y no está distante en ningún punto de la provincia el ejemplo esclarecedor, digno de emulación. Distribuidas en todo su territorio, existen cooperativas agropecuarias que exhiben orgullosas su evolución, a manera de estímulo vivificante.

☆★☆

Boys Scout de Puerto Rico Necesitan Ayuda

En Puerto Rico, a iniciativa de un grupo de vecinos y padres del lugar se formó recientemente un cuerpo de boys scouts, institución que en cualquier rincón del mundo vela por la salud moral y física de la juventud. La entidad rápidamente halló colaboración entre los vecinos y el intendente de esa localidad, señor José María Suanno, pero necesita el apoyo financiero del gobierno. Para los "niños exploradores" hacen falta emblemas, carpas y tantos otros elementos propios de esa juventud que sea hacer excursiones, gimnasia y estar "siempre listos" como reserva de futuras generaciones.

Para ello necesitan poco: 30 000 pesos. El pedido ya fué presentado personalmente por el intendente, señor Suanno, en la gobernación. Resta que el Dr. Ereñeta borde, a cargo del Ejecutivo, de el visto bueno. Y así lo hará, seguramente.-

ESTO OCURRE EN LOS GREMIOS

INQUIETUD GREMIAL

Nuestra opinión enunciada en comentarios anteriores sobre la inquietud gremial en todo el panorama nacional, ha sido confirmada por una serie de informaciones dando cuenta de posiciones algunas de fuerza, pedidos a satisfacer exigencias, derivadas todas del fenómeno social que el gobierno no ha podido impedir, pese a sus reiteradas promesas: el ascenso del costo de vida.

Es larga la lista de las agrupaciones sindicales que ya han anunciado advertencias de paros y huelgas, en franca oposición y de enfrentamiento al pensamiento del ministro de Economía, Alemann, que no permitiría aumentos masivos de sueldos. Los trabajadores no entienden el lenguaje del ministro que pareciera seguir los mismos rumbos de su antecesor, que no cumplió su promesa del invierno que ya tiene duración de meses que aparezca las bonanzas de la primavera....

A quienes mantienen el dominio de los complicados sistemas comerciales del país, debió causar risueña impresión cuando el ministro expresó que el gobierno haría volver los precios a enero de 1960 (?) como un palativo a la oscilación última que registra el "standard" de vida. No menos desfavorable impresión tienen que haber recibido los trabajadores, quienes bien saben que en esa lucha desigual, es el capital el que sale airoso.

MERCANTILES CON SUERTE

Ha sido homologado el nuevo convenio de los mercantiles, poderoso gremio y de gran gravitación en todo el país. El mismo beneficia a un importante sector de población y su vigencia será hasta el 31 de diciembre de 1962. No deja de ser una conquista limitativa, pero bien sabemos que la incidencia de estos aumentos volverán a ser absorbidos por la población, pues el capital no mueve los suyos...

En la actualización del anterior convenio, nos explicaba un antiguo empleado de una importante tienda de nuestro medio, que no bien se conocen las tratativas sindicales,, se preparan los remarcados de mercaderías, poniéndose así con suficiente antelación a resguardo de los posibles aumentos de salarios. En una palabra, los beneficiados, a la postre, resultan los comerciantes, ya que a mayor incidencia de sus desembolsos en jornales ya han duplicado o triplicado sus ganancias. El gobierno que poco o nada controla estas maniobras, permite así la llamada inflación artificial, que tanto le alarma.-

INCONCEBIBLE

El Sindicato de Municipales es una fuente digna para el comentario. Ahora tenemos otra: de acuerdo a informaciones de fuente autorizada, la Comuna viene reteniendo o retenía los aportes sindicales de los afiliados. El importe de los adeudados alcanzaría a una suma que sobrepasaría los $ 50.000.- Es inconcebible que se hubiera arribado a esto sin que el gremio haya salido a cuenta de las autoridades municipales para exigirles la devolución de algo que no es suyo. El interventor Zappelli, que no ha tenido, al parecer, "vela en este entierro", se ha mostrado también perplejo. No podía ser menos.

Todo hace suponer que esos dineros mal retenidos volverán a sus legítimos dueños. Aquí existe un solo responsable: el sindicato, que no ha sabido ubicarse con la autoridad suficiente que emana de una representación de más de 300 afiliados. ¿A qué obedece esta indulgencia o significativa blandura? Todo esto es un absurdo.-

MULTAS

El Departamento de Trabajo ha emitido un comunicado dando cuenta de la aplicación de multas a firmas de nuestro medio por violar la aplicación de leyes laborales. Buena medida. Debe la opinión pública conocer a quienes no concilian la relación del capital y el trabajo, y prefieren adoptar posturas que solo condicen a anarquizar sus propios sistemas de vivencia, creando problemas de artificio y llevando intranquilidad a sus propios obreros. Nada es mas correcto que saber ubicarse dentro de la ley y mantener cordiales relaciones evitando conflictos, que no conducen a nada.-

☆☆☆

Obreros Aceiteros se Entrevistarán con Diputados

Ayer a última hora visitó nuestro diario una nutrida delegación de la Federación de Obreros y Empleados Aceiteros y Afines de la República Argentina, encabezada por los señores Benjamín Gattini y Analicio Silva, miembros de la comisión directiva central, y por el secretario de actas de la CGT local, señor Enrique Margali.

Después de recorrer las instalaciones del diario, los integrantes de la delegación aludida informaron q' hoy mantendrán una entrevista con los miembros de la Comisión de Asuntos Sociales de la Cámara de Representantes, a fin de ofrecerles todos los antecedentes, interiorizarlos e interesarlos para que se apruebe el proyecto de ley que fija la jornalibridad de las tareas en la elaboración del tung.

Posteriormente, dijeron los visitantes, daremos a conocer un comunicado con todo lo actuado en estas circunstancias. Agregaron que ya habían mantenido varias reuniones con el propósito de aunar opiniones al respecto, las cuales iban a ser expuestas en la entrevista con dos diputados.-

ASAMBLEA DE O.S.N.

Para considerar el informe de un delegado gremial, que recientemente concurrió a un congreso de federaciones de trabajadores de O.S.N. en la ciudad de Tucumán, se convoca a asamblea el sindicato local, a partir de las 9. en su local de la Secretaria de la chacra Nº 46.-

NUEVO CONVENIO

La comisión directiva del Sindicato de Obreros y Empleados Vitivinícolas, hace saber a sus afiliados que se ha suscrito un nuevo convenio nacional, cuyas mejoras se darán a conocer oportunamente.

Eldorado

Viene de Pág. TRES 9ª Col.

dos los comerciantes desde el km. 2 al km. 11. Deberán adornar sus vidrieras con motivos alegóricos y profusamente iluminados desde el 7 de julio.

2º) Una gran manifestacion civica con antorchas, en la noche del 8 de julio, partiendo desde el km 10, frente al Juzgado de Paz hasta el mástil de la plaza San Martín en el km 3.

3º) Un concurso literario a cargo de alumnos secundarios y primarios.

En la próxima semana comentaremos el programa, en sus distintos aspectos.-

Plan de Trabajo Laboral de la Unión Obrera de la Construcción

El Departamento Provincial del Trabajo recibió el dictamen expedido por Fiscalía de Estado sobre la presentación del gremio de la Unión Obrera de la Construcción, cuyo texto se transcribe a continuación:

"Esta Fiscalía de Estado ante el cuestionario presentado por el señor secretario general del gremio de la Construcción de Posadas, estima lo siguiente:

"1) El Estado, como persona jurídica realiza actividades industriales, comerciales, etc., y en estos casos la Ley no prohibe que las relaciones obreros-patronales (Estado como empresario o patrón), se rijan por los convenios que puedan celebrar las partes. Es que existe en la doctrina moderna el fenómeno que podría denominarse de "despersonalización del empleador", en virtud del cual muchas instituciones del derecho laboral prescinden casi por completo de la persona del empleador (persona física o ideal, nacional o extranjera de derecho público), para tener en cuenta exclusivamente la naturaleza de la actividad que realida en cada unidad productiva o generadora de trabajo. El derecho laboral toma en cuenta la relación de trabajo como **situación de hecho**, más que la existencia y el contenido del contrato de trabajo, que constituye la fuente jurídica de la misma.

"Es por ello que los organismos de la provincia donde se ejerce actividades afines a las efectuadas por los obreros de la construcción, debe aplicarse en todas sus partes el convenio nacional celebrado entre la Unión Obrera de la Construcción de la República Argentina y la parte empresaria privada.

"Los obreros ocupados por la provincia en la rama de la construcción tienen absoluta libertad de agremiación.

"Aclaradas estas circunstancias, corresponde que pase el presente expediente al Instituto Provincial de la Vivienda y a la Municipalidad local, a fin de que estos organismos adopten las providencias que correspondan, teniendo en cuenta el presupuesto vigente, para que el convenio a que se hace referencia alcance plena vigencia".

Falleció un Centenario en Aristóbulo del Valle

Acaba de fallecer a la edad de 108 años, el primer poblador de la localidad de Aristóbulo del Valle, de esta provincia, don Enrique Leichenbaj, vastamente conocido y estimado en la zona. Había nacido en Rusia en 1853, llegó a la Argentina en 1918, eligió Misiones para radicarse, estableciéndose primero en la Picada Libertad y pasando en 1930 a Aristóbulo del Valle, del que vino a ser el vecino Nº 1.

Larga vida y fecunda labor caracterizaron esta modesta figura de hombre de trabajo que puso su hombro y su esfuerzo en los primeros atisbos urbanos y sociales de la que más tarde sería floreciente población. La posteridad le debe el reconocimiento de su bonhomía siempre pronta al impulso amical y jamás desmentida en el esfuerzo fructífero mientras la fuerza física acompañó su anhelo de iniciativa. Quede su nombre como ejemplo.

UNA PROTESTA

La Unión de Sindicatos de la Industria Maderera "Alto Paraná", de la localidad de Libertador General San Martín, se ha dirigido por nota al ministro de Gobierno de la provincia, solicitando los motivos por los cuales se le ha cancelado su personería para protestar por el procedimiento utilizado por la policía el domingo pasado en San Pedro, al irrumpir una reunión ordenando sin consideración alguna el desalojo de los obreros, el cierre del local y la entrega de la llave del mismo, bajo apercibimiento de ser detenidos por orden del jefe de Policía. De igual manera destacan el procedimiento incorrecto de los funcionarios de la Oficina del Trabajo, señores Vicente Niveyro y Martín Antonio, tratando de reunir a los obreros dispersos mientras instigaban a los patrones a bloquear los fondos sindicales de la organización, medida dispuesta por el director del Departamento del Trabajo.

Por último señalan la violación a lo que le acuerda la Constitución nacional sobre derecho de reunión libre agremiación, retiro de las garantías individuales y gremiales, clausura de locales, etc.

Dra. Zulema Sena
Odontóloga
QUIRURGICA
OPERATORIA DENTAL — PROTESIS INMEDIATA
LUNES, MARTES y MIERCOLES de 8 a 12 y de 17 a 20 horas — JUEVES y VIERNES de 17 a 20 horas
SOLICITAR TURNO
AVDA. MITRE 535 — T.E. 5838 — POSADAS

SANATORIO "BORATTI"
Dr. ALBERTO BORATTI
CIRUGIA — CLINICA — SEÑORAS — PARTOS
INTERNACION — FISIOTERAPIA
AV. MITRE 83 — T. E. 2354 — POSADAS

SENSACIONALES REMATES...!
... Y TODOS LOS DOMINGOS REMATES
Rematar para Abaratar
— EN —
La Casa de las Consignaciones
Prolong. AYACUCHO entre Av. MITRE Y BARROSO — POSADAS
a partir de las 9 horas
REMATA
GABRIEL LEONELLI
— Martillero Público —
Lizarraga, Durán y Leonelli S.R.L.
(En formación) Nº3784.A.

Dra. María Esther G. de Fernández Dos Santos
— Médico Cirujano —
EDUCACION PSICOPROFILACTICA DE LA EMBARAZADA — GINECOLOGIA
SARMIENTO 375 — :— CIUDAD

CLINICA DENTAL
DR. ROBERTO A. FOMERO
CIRUGIA — TRATAMIENTO RADICULARES PARADENTOSIS — RAYOS X
— PEDIR TURNO —
AYACUCHO 465 — T. E. 2608 — CIUDAD

Dr. Bernardo M. Cazal
— Médico Cirujano —
TRAUMATOLOGIA Y ORTOPEDIA, ENFERMEDADES DE LOS HUESOS Y ARTICULACIONES.
— SANATORIO BUENOS AIRES —
BUENOS AIRES 391 — T. E. 3905 — CIUDAD

Dr. ROBERTO L MIRONE
OCULISTA
RIOJA 279 — T. E. 3997 — POSADAS

COMIENZA EL LUNES 3 JULIO
MONUMENTAL VENTA PRE-INVENTARIO en La TROPICAL
CON OFERTAS FABULOSAS PARA BENEFICIO DE TODOS LOS HOGARES..!

REBAJAS CONSIDERABLES EN TEJIDOS

SENSACIONALES OFERTAS en TEJIDOS

FRANELA GAMUZADA
De alta calidad y pura lana, indicada para trajes, sacos sport, pantalones y polleras, colores surtidos, ancho 150 ctms. El metro ..... $ 119.-

Magnífico Paño Liso
De pura lana y calidad excepcional, en una hermosa colección de colores de última moda, ancho 130 ctms. El metro .. $ 198.—

LANA TROPICAL
De indudable calidad y gran caída, la tela siempre de moda y preferida por las elegantes, colores lisos de actualidad, ancho 130 ctms. El metro ..... $ 189.—

BOMBASI ESTAMPADO
De puro algodón y superior calidad, en una gran diversidad de gustos y diseños, colorido firme inalterable. El metro $ 45.90

LANA SUPER LIVIANA
De extraordinaria calidad y gran presentación, en una extensa gama de colores lisos de última moda, ancho 90 ctms. El metro. $ 115.—

TOALLA MANO
En gruesa felpa de puro algodón de gran absorbencia, en lindas fantasías de colores firmes, medida muy amplia ..... $ 39,80

FRAZADAS ESCOCESAS
De pura lana y de gran abrigo, totalmente ribeteada con cinta de raso. Para 1 plaza ..... $ 339.-

OFERTAS DE CALIDAD PARA SEÑORAS Y NIÑAS

ELEGANTE POLLERA
De pura lana y gran calidad, en bonitas fantasías y colores lisos, modelo recto de líneas modernas. Para señora ..... $ 198 -

CONJUNTO BAN - LON
La prenda del momento, en una maravillosa colección de brillantes colores de actualidad. Para señora. $ 1.190.-

COMBINACION SATEN
De puro rayón y de calidad excepcional, muy durables y lavables, en delicados colores de lencería. Para señora ..... $ 98.—

MEDIAS DE NYLON
De primera selección, malla fina y transparente de gran resultado, sin costura tal como lo dicta la moda. Para señora ..... $ 59,80

BOMBACHAS STRETCH
De puro Nylon con elástico en las piernas, muy prácticas y adaptables, gran diversidad de colores. Para señora ..... $ 79,80

FINA CARTERA
Realizada con material de primera calidad, de gran presentación y muy elegante, color negro y africano. Para señora .. $ 139.-

Bombachas Nylon Niñas
De magnífica calidad y duración, modelo Slip con elástico en las piernas, gran variedad de colores. Para niña ..... $ 29,80

Pantalón Largo Niña
En regia tela de pura lana, cintura toda elástica, práctico y abrigados, de 2 a 10 años $ 89.-

OPORTUNIDADES de Gran Interés P/Hombres y Niños

Ambos Monterrey Joven
En casimir de pura lana y gran calidad, modelo cruzado de hermosas fantasías. Para jovencito ..... $ 2.290.—

Impecable Ambo Hombre
Confeccionado en fino casimir de pura lana, de corte moderno y líneas señoriales, colorido de moda. Para hombre ..... $ 2.390.—

PANTALON FRANELA
De pura lana y de una calidad estupenda, corte moderno y terminación perfecta, colores surtidos Para hombre ..... $ 298.—

CAMISA GRAN VESTIR
Realizada en soberbia tela de puro algodón, modelo mangas largas y cuello perfecto, colores de moda. Para hombre ..... $ 198.-

CALZONCILLOS CORTOS
En finísimo madapolán de puro algodón, costuras reforzadas y bien atracadas, cintura elástica y cartera de cruce perfecto. Para hombre ... $ 55.90

PANTALON TROPICAL
De pura lana super mercerizada, modelo de corte perfecto y terminación esmerada, colores surtidos. Para hombre ..... $ 398.—

ZOQUETES STRETCH
De puro Nylon, la media que se estira adaptándose a sus pies, práctica y durable, hermosos colores. Para hombre ..... $ 39.80

Camisa Bombasí Niño
De puro algodón en bonitas fantasías, modelo mangas largas y abrigadas, 14/16 años $ 179.00 — 10/12 $ 165.00 — 6/8 $ 149.00 Y de 2/4 años ..... $ 129.-

La TROPICAL
La CASA de TODOS los HOGARES
POSADAS — BOLIVAR 333

CREDITOS EN 10 MENSUALIDADES...
Solicite el suyo sin demora... o renueve el que ya tiene..... SON COMODOS..... PRACTICOS.....
LIBERALES..... ADOPTELO.....

VISITE NUESTRAS VIDRIERAS.....
Con las Utimas Novedades en Confecciones..... Para Señoras..... Hombres..... y Niños.....
Y Ofertas a Precios Notablemente Rebajados.....

Material digitalizado en el marco del Convenio firmado el 5 de Octubre del 2012, entre la Biblioteca Pública De Las Misiones - Centro del Conocimiento y la Biblioteca Popular Posadas, exclusivamente con fines educativos y de investigación.
BIBLIOTECA PÚBLICA De Las Misiones

LA SANCION DE LA LEY No. 79, SOBRE LA REGLAMENTACION DEL BIEN DE FAMILIA

Como lo anticipáramos la Cámara de Representantes con el voto de la totalidad de los legisladores presentes, en su sesión del miércoles sancionó el proyecto de la bancada de la democracia cristiana, por el cual se reglamenta la aplicación de la Ley Nacional Nº 14.394 en lo que respecta a los beneficios del Bien de Familia.

Dada la importancia de esta ley, a continuación transcribimos las partes fundamentales de la misma:

La Reglamentación

El artículo 1º, dice: "Las personas que se acojan a los beneficios del "bien de familia" deben cumplir los siguientes requisitos: a) Justificar la existencia y composición de la familia a que se refiere el artículo 36 de la Ley 14.394; b) Acreditar, mediante declaración jurada: 1º) Su convivencia con las personas indicadas en el Art. 36 de la ley; 2º) No estar ya acogido al beneficio; 3) El compromiso que se contrae al ajustarse a los términos del artículo 41 de la ley; 4º) No tener en trámite otro pedido de inscripción con el mismo fin; c) Justificar la situación jurídica y fiscal del inmueble y su valuación impositiva; d) Si hubiere condominio, la gestión deberá ser hecha por todos los copropietarios, justificando que existe entre ellos el parentesco requerido por al artículo 36.

En el artículo 2º se establece que cuando por orden judicial se disponga la inscripción de un "bien de familia", se exigirán los mismos recaudos que se establecen en el artículo 1º

Más adelante expresa: "El bien de familia" se inscribirá en el Registro de la Propiedad". Luego especifica que el titular de dicha dirección es la autoridad administrativa de aplicación a los fines de los artículos 34 al 50 de la ley 14.394 y sus reglamentaciones, salvo las excepciones en la presente ley. Sus resoluciones —agrega— denegatorias serán fundadas y las mismas son apelables ante el juez de Primera Instancia en lo Civil y Comercial en turno de la Primera Circunscripción Judicial. Más adelante señala: "El recurso deberá interponerse dentro de los 10 días hábiles ante el director, quien elevará las actuaciones al juzgado con citación de las partes para que comparezcan dentro de los 3 días."

Libre de Impuestos

En el artículo 10 expresamente dice: "Todos los trámites y actos vinculados a la constitución, inscripción y desafectación del "bien de familia", judiciales y administrativos, están exentos de impuestos de sellos y tasas retributivas de servicios. No están comprendidos en esta exención los que promovieren la desafectación del "bien de fa ilia" sin ser familiar del propietario de los mencionados en el artículo 36 de la ley 14.394.

Asesoramientos

En lo que respecta a todo tipo de asesoramientos, dice: "La autoridad administrativa está obligada a prestar a los interesados gratuitamente, el asesoramiento y la colaboración necesarios para la realización de todos los trámites relacionados con la constitución e inscripción del "bien de familia". Si, ello no obstante, los interesados desearen la intervención de profesionales, los honorarios de éstos no podrán exceder, en conjunto, del 1% de la valuación fiscal del inmueble para el pago del impuesto inmobiliario.

Honorarios

El artículo 13º expresa: "En los juicios referentes a la tramitación hereditaria del "bien de familia", los honorarios de los profesionales intervinientes no podrán superar el 3% de la valuación fiscal, rigiéndose por los principios generales de la regulación referente a los demás bienes".

PROVINCIA DE MISIONES

Ministerio de Economía y Obras Públicas

DIRECCION DE CATASTRO, GEODESIA Y TOPOGRAFIA

Llámase a concurso de antecedentes para cubrir los siguientes cargos:

1 (Un) JEFE DEPARTAMENTO CATASTRO
1 (Un) ARGIMENSOP PARA CATASTRO

Condición indispensable: título de AGRIMENSOR. Enviar antecedentes y datos personales antes del 15 de Julio de 1961 a: DIRECTOR DE CATASTRO.

GENERAL PAZ 331 — POSADAS (Misiones)

Nº4396.V.14-7

— PROVINCIA DE MISIONES —

H. CAMARA DE REPRESENTANTES

DIARIOS DE SESIONES - PERIODO 1961

La Secretaría de la H. Cámara de Representantes, hace saber a los interesados que está abierta la inscripción para la suscripción de los Diarios de Sesiones, correspondientes al período 1961.

TARIFA: $ 250.—m|n. por suscripción anual. Número suelto $ 5.— m|n.

REMESAS: Mediante giro o cheque sobre Posadas, a la orden de H. CAMARA DE REPRESENTANTES.

DIRECCION: Palacio Legislativo — Posadas.

NOTA: ACLARASE QUE LOS DIARIOS DE SESIONES, ADEMAS DE LOS DEBATES DE LA H. CAMARA, INCLUYE TEXTO INTEGRO DE LOS PROYECTOS Y SANCIONES DE LA MISMA.

EDUARDO ANOCIBAR.
Secretario.
H. Cámara de Representantes.

Nº 4317 V. 5/7

Provincia de Misiones

INSTITUTO PROVINCIAL DE LA VIVIENDA

Licitación Pública N° 20

Llámase a Licitación Privada para la adquisición de MATERIALES SANITARIOS. Los Pliegos de Condiciones pueden ser consultados y adquiridos en el Instituto Provincial de la Vivienda (Sección Licitaciones) Av. CENTENARIO — CHACRA 44 — Posadas (Mnes.) Las propuestas se abrirán el día 27 de Julio de 1961, a las 10 horas.

Presidente del Int. Prov. de la Vivienda

Nº4486.V.4-7

Provincia de Misiones
DELEGACION CONTABLE

DIRECCION GENERAL DE SALUD PUBLICA

Licitación Pública Nº 9

SEGUNDO LLAMADO

Llámase a licitación pública para el día 20 de Julio de 1961, a las 10 horas, con el objeto de contratar la adquisición de 100 camas dobles tipo troya, de hierro o madera con destino al Hospital Psiquiátrico de Villa Lanús.

La apertura de las propuestas se realizará en la Delegación Contable, calle Junín y Tucumán — Posadas (Mnes.) donde se suministran Pliegos e informes sin cargo alguno.

EL SECRETARIO DE SALUD PUBLICA Y ASISTENCIA SOCIAL
Provincia de Misiones

Nº4452.V.4-7

Provincia de Misiones
DELEGACION CONTABLE

MINISTERIO DE ASUNTOS AGRARIOS INDUSTRIALES

Licitación Pública N° 3

Llámase a Licitación Pública para el día 26 de Julio de 1961, a las 17.30 horas, con el objeto de contratar la adquisición de 10 incubadoras capacidad 60 huevos y una con capacidad para 1.400 huevos.

La apertura de las propuestas se realizará en la Delegación Contable, calle Entre Ríos 215 — Posadas, donde se suministrarán Pliegos e informes sin cargo alguno.

EL DELEGADO CONTABLE

Nº4427.V.3-7

La Casa de las Consignaciones

Prolong. Ayacucho entre Barrufaldi y Mitre

PROPIEDADES

FELIX AZARA Nº 424: Planta alta y baja, exc. oport. $ 600.000 c|do., $ 400.000 a conv.
AV. MITRE Nº 446: Dos dorm. baño y cocina, exc. ubic. amplio terreno, agua y luz, total $ 450.000.-
BARRIO VERANIEGO: Exc. oport. casa mad. arb. frutales, sup. 1.649 m2. tot. $ 160.000 c|fa cil.
IVANOSKI 96: a 2 cuadras P.L.3, dorm., cocina y baño inst. total $ 480.000, cont. $ 270.000 resto hip. banco de $ 500 trimestrales, permuta c|auto Ford "A", resto efectivo.
SAN LORENZO 207: Exc. prop. c| grandes comod. adap. p|hosp. o negocio c|tel. frente Hotel Ideal.-
Santa Fé 55: Mag. prop. agua y luz c|frente de 12,20 x 36 mts. sup. cub. 312 m2. c|muebl $ 850.000, s|muebl. $ 700.000, hay facil.
IVANOSKI 45: Exc. oport. casa material c|luz 14x93, dorm. 4x4, cocina 3x3|2, baño, balón 3|2x4, una sala 2x4, total cont. $ 200.000 hay facil.
CONT. LIBANO: Atrás Panad. Brumowsky, mag. oferta dos prop. en solo terreno 9x39 const. madera, baño mat. c|dep. y galli nero y 4 amb. p|vivienda. Total $ 110.000.-
COMPRAMOS PROPIEDAD: Dentro 4 Avdas. Pagamos $ 550.000 al cont. Aceptamos crédito Hip. Ban. cualquier suma.-
CHACRA: 47 has. 26 de yerba ma te c|dos prop. inst. agua y luz, secadero yerba comp. sobre cos ta Río Paraná, a 1.000 mts. de Candelaria y 500 mts. ruta $ 400.000 cont. y 300.000 s|grand. facil.-
GRAL. PAZ Nº 580: dos dorm. 4x3, com. 3|4x4, coc. com. 3|2x4, baño. Int. de material, exc. ubicación, c|Hip. de $ 20.000. $ 200.000 al contado, $ 160.000 a conv. total $ 380.000., perm por aut. Chevrolet, 39 o Ford 40.-
CHACRA: 11, cerca Hosp. Fermoso, terreno de 8x43,30, con mejoras Total $ 40.000 m|n.-
CHACRA: c|50 has. alambradas, 13 c|yerba mate y 1 c|eucalip. y 3.000 plantas en vivero, esta material, yerba de 2 años a 16 km. de Apóstoles ruta Azara, a 500 mts. de la Misma. Total $ 900.000. contado 50 o|o, resto grand. facil.
EN VILLA COZ CHACRA 209: Prop. c|4 hab. mad. exc const. agua abund. clun terreno de 9x27 mts. total $ 80.000 hay grand. facil.-
ALQUILAMOS UNA VIVIENDA: 2 dorm. living—comed. porche, baño inst., baño serv. vendiendo los muebles comp. Juego dorm comedor, living, estado impec. $ 50.000 y 4 mensualidades de $ 3.000 poses. inmediata, luz altern. agua c|bomba, tanque aprobado.-
DESEAMOS ALQUILAR VIVIENDA: Pagamos alq. desde 1.000 a 7.000 pesos y entregamos una llave de $ 45.000. Aceptamos c|muebles.-
ATRAS NUEV|ESTAC|SERV. MACONSA: Una cuadra Av. Uruguay, casa mad. con un terreno de 9,80 x 42 mts. cuenta c|4 amb. alam. árb. frut. en exc. condición $ 30.000 cont. resto facil. total $ 60.000.-

TERRENOS

SAN MARTIN Esq. 3 de FEBRERO: 2 sobr. lotes sob. pavimento a $ 1.500 el m.
CHACRA Nº 81: Cerca rem. 11.905 s 36.905 $ 15.000 cont. y $ 5.000 a convenir.-
CHACRA 49: Barrio Papini, 1 lote Nº 13,10 x 30 mts. total $ 38.000 la 500 mts. de entrega y el resto $ 800 mensuales.
TERRENO: Exc. ubic. una cuad. Av. Uruguay esq. Durán c|vista de ideal $ 200.000 o cerrables. 17,32 x 25, total 365.000 c|facil.

NEGOCIOS

COLON 642: Marequiare, Restaurant y Pizería, c|toda exist. Total $ 300.000 a conv.
SAN LORENZO 471: Almacén c| gran movimiento c|v. $ 300.000 cont. y $ 100.000 a conv. Total $ 400.000.-
OFERTAS DEL DIA UNA vidriera completa de 2.70 x 1.30.-
500 barras de estaño a $ 27.-
CUBIERTAS exc. estado, med 720 x 20. med. 750 x 20.-
JUEGO dorm. y com. americano, estado super.-
PINTURA "Tersuave" a $ 42.00, varied. colores al agua. exc. oport. p|interes.-
PUERTAS enchapadas, varias med. Balanza marca Pekan y cort. fiamb. moledora de café, cte. alt. máq. de escribir, venti ladores.-

LIZARRAGA, DURAN Y LEONELLI S.R.L. (en formación)

SENSACIONALES REMATES, todos los domingos a partir de las 9 hs. Un éxito sin precedentes REMATAR PARA REMATAR.—

Remates
GABRIEL LEONELLI
martillero Público
ORIENTACION Y COMERCIALIZACION
Nº 4314

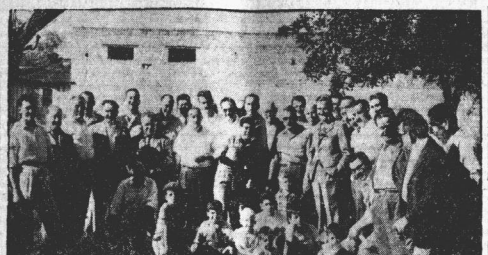

La presente nota gráfica fue captada por nuestros fotógrafos en un intervalo del asado de camaradería con que celebró el Club Social y Deportivo "Juventud" el éxito de la asamblea de reorganización de la meritoria entidad.

El Club Social y Deportivo Juventud Cumple Hoy 20 Años

Fundado el 1º de julio de 1941 el Club Social y Deportivo Juventud alcanza en la fecha el vigésimo aniversario de vida.

Siguiendo los propósitos de una total reorganización, después del impasse que sufriera por circunstancias adversas, su actual C. D. viene trabajando activamente para tratar de cristalizar en breve tiempo, el programa que se ha trazado.

Con la finalidad de cambiar ideas, y promover acercamiento entre viejos socios, y amigos, y personas del vecindario, se realizó el domingo próximo pasado una reunión en casa del señor Gómez. En ese acto habló el secretario del Club señor Escobar y el presidente señor Rivera.

Sus Autoridades

La actual C. D. fue integrada de la siguiente manera: presidente Juan P. Rivera; vice: José Diblassi; secretario: M. Escobar; pro: Pedro Mendoza; tesorero: Isaías Chavez; pro: José Rotela; vocales: José Meña y Arnaldo Branchetti, suplentes Manuel Rivas y Manuel Jara; revisores: E. Rocholl, de cuentas J. Grassi, asesor letrado: Dr. Gerardo Centeno; gestor: Emiliano Antunez.

Encomiables Propósitos

Se han puesto en circulación bonos de colaboración pro local social de 1.000 pesos cada uno. Estos bonos una vez que el Club entre en sus actividades normales, será devuelto su importe por sorteos mensuales. También está en preparación una rifa, que será novedosa por el premio a adjudicarse. Se trata de un juego de muebles completo, comedor y dormitorio por un valor no menor de 50.000 pesos.

Ya se gestiona la posesión definitiva de un inmueble y la compra de otra parte de terreno, que daría lugar a tener un solar. Esta compra se hará en la suma de 200.000 pesos.

Primer trabajo a cristalizar: una cancha de basquetbol.

Baby Fútbol

Proseguirá Hoy el Campeonato

Con la 10ª fecha del fixture entramos en la segunda parte del torneo que se disputa. Crece el ardor y empeño de los equipos que encabezan la tabla de posiciones. Algunos que parecían muy firmes en la vanguardia han gustado el amargor de la derrota. Otros equipos recién están demostrando sus recursos y entendimiento entre sus líneas.

El sábado, a partir de las 14, se enfrentarán:

Cebollitas vs. C. R. González, Sgda. Familia vs. C S. y C. 9 de Julio, Mbarigui vs. Academia.

Este último será el partido de mayor atracción, pues ambos cuentan con un equipo parejo y además son de los que mejor fútbol practican. El día Domingo desde las 8,30 se medirán:

Misioneritos vs. Cañonazo, Terremoto vs. Estrella Azul, Nanduty vs. Piedra Brillante.

El mismo día, desde las 14: C. Porteño vs. Tarzanes, Palomas vs. Pulguitas, Los Luises vs. Patronato.

Provincia de Misiones

INSTITUTO PROVINCIAL DE LA VIVIENDA

NECESITA

Carpinteros Armadores

Presentarse:

BOLIVAR 48 — POSADAS (Mnes.)

(de 8 a 12 de lunes a viernes)

Nº4487.V.4-7

ALQUILO

Centro de Eldorado—Km. 9, al lado Banco Provincia y Popular, a siete metros farmacia "Garmacho" UN LOCAL 4x7 mts. con posibilidades de ampliar edificación. Tratar::

K. KUNZEMANN — Km. 9 — Eldorado (Mnes.)

Nº4495.A.V.14-7

NECESITAMOS
SEÑORA O SEÑORITA

activa y competente para dirigir y atender la administración del hotel, preferible con dominios de idiomas extranjeros.

Presentarse con referencias:

[illegible]

OBERA

FUERON ELECTAS AUTORIDADES DEL TRIBUNAL DE PENAS DE FUTBOL

OBERA, (C) — El jueves último se constituyo la nueva comisión directiva del Tribunal de Penas de la Liga Regional Obereña de Fútbol. Las personas que integran este importante organismo de inescusable gravitación para un deporte más sano y caballeresco, son las siguientes: presidente, Arturo Steinberg, secretario, Amalio Raúl Díaz, vocales Carlos Novello y Albertano Muñoz.

En la citada reunión, que contó con la asistencia de otras personas, se intercambiaron impresiones generales sobre la tarea específica que le incumbe al Tribunal de Penas y su delicada misión. El señor Novello, que ya en años anteriores le cupo acertado desempeño en una comisión similar festejó el entusiasmo que acusan quienes se han abocado a constituir esta nueva formación. Por su parte el señor Muñoz, declaró la necesidad de citar a los miembros suplentes, para que así pueda tenerse un mejor conjunto de ideas y desarrollar eficientes trabajos. Habló luego el señor Stemberg y puntualizó su firme propósito de encarar con toda responsabilidad y dedicación las tareas que les fueron confiadas en su carácter de presidente del Tribunal de Penas. Es necesario dijo "que el Tribunal de Penas del fútbol local sea un ejemplo de ecuanimidad, para bien del deporte mismo y éste, esté garantizada plenamente".

Con la creación de este cuerpo, se tendrá el concurso inestimable de disponer los medios de velar por una elevación deportiva, y que con su función fiscalizadora, el fútbol lugareño sea todo un espectáculo de corrección.

★ *FUTBOL*

Para hoy y mañana está programado la realización de varios partidos de fútbol correspondientes a una nueva fecha del certamen oficial que auspicia la Liga Regional de dicho deporte. Así dispónemos el fixture: sábado 1º, en Oberá, reservas de Olimpia vs. Libertad y Ex Alumnos vs. Huracán. El domingo, en Oberá, por la mañana jugarán las quintas divisiones de Ex Alumnos y Olimpia y Libertad "B" vs. Huracán. Por la tarde se medirán: en el círculo de primera, Huracán vs. Ex Alumnos y Libertad vs. Olimpia. Señalamos este último match, como de gran atracción y de ofrecer un encuentro de interesantes contornos los liberteños serán difíciles rivales del fuerte plantel de la banda roja.

En Alem también se dispuso la realización de partidos oficiales. Atlético Oberá cotejará con su homónimo Atlético Alem en las tres divisiones, es decir, quinta, reserva y primera.

★ *BASQUETBOL*

Según se diera a conocer, se realizó el jueves por la noche una reunión de la Asociación Oberena de Básquetbol bajo la presidencia de su titular el señor Santos Moreira. En la citada convocatoria se analizaron diversos puntos que hacen del quehacer basquetbolístico local y se dio informe a varios trámites.

Según opinión coincidente de los presentes, es fundamental requisito construir en la cancha de la Asociación tribunas para el público. Al no disponerse de un sitio donde los concurrentes puedan sentarse se conspira lógicamente contra la asistencia de las personas.

Lotes en Villa Urquiza

desde $ 180.— por mes.
OFRECE
GALEANO HNOS.
COLON 197 — Of. 8 — Tel 2295
Nº 4456 Vto. 6/7

BUSCO CASA

para ALQUILAR
Ofrecer:
Santiago del Estero 423.
Nº 4418 Vto. 1/7

Aristía Cía y SRL

VENDE

FURGON Chevrolet 1947
CAMIONCITO Chevrolet 1928
MOTOR de 15 HP. Otto Deutz en óptimas condiciones.
TRACTOR Hanomag, Diesel 35 HP. mod. 1957 con implementos.
Avda. Mitre 165|75—Tel. 5667—Posadas.

AUTOMOTORES

Luciano Bonetti é Hijos S. R. L.

F. RGO D-100 Pick-up 1961 entregas m|b|plazo.
FARGO D-400 1961 albaja y simples entregas m|b|plazo
FARGO D-100 Furgon entrega inmediata
JEEP IKA 56 doble trac. m|b| estado c|facil.
FORD "A" coche est. impecable gbuenas.
FORD RURAL 46 m|b|estado g| buenas c|facil.
CAMION MERCEDES BENZ 57, mod. 2500, gomas buenas, con facilidad.
CAMION FARGO 46 albaja gbuenas carroc. biest. c|facil.
CAMION GMC 43 c|3 dif. gbuenas c|gran facil.
TRACTOR Deering, con cubiertas precio total: $ 89 000.
CUBIERTAS, p|coche camiones y tractores.
BATERIAS a precios especiales.

PERMUTAS
CONSIGNACIONES
AMPLIAS FACILIDADES
Todo en la esquina del automotor
RIOJA Y SAN LORENZO
T.E. 4419 — 4748.

DE TODOS LOS DEPORTES

Con marca "ROLMAR" se ha iniciado la entrega del nuevo modelo de carrocerías, doble cabina tipo RANCHERA de Lujo, para seis pasajeros y caja de carga trasera, que se construyen sobre chasis Ford F—100 1961. El diseño y la construcción está a cargo de Aníbal Rusca S. A., una de las fábricas de carrocerías más antigua e importante del país. Se distribuyen por medio de los Concesionarios que tiene la Empresa Ford en toda la República.

● **En Trento (Italia), Cesare Maestri, el famoso escalador de montañas que tantas hazañas de resonancia internacional ha cumplido, acaba de realizar una más... Se hacía necesario instalar un pararrayos en la chimenea de una fábrica en esta ciudad, que se alza a 50 metros, considerándose la ascensión poco menos que imposible. Cesare Maestri afrontó la empresa y logró llegar a lo alto apoyándose con pies y manos en los muros internos de la construcción, cargando con todos los elementos para realizar la instalación, además de un rollo de cerradas parrilla del descenso. Colocado el pararrayos el montañista descendió, con cuerdas tendidas por el lado exterior de la chimenea.**

● Ante el juez doctor Perletti (Génova), se ha iniciado la causa relativa al resultado de la carrera de automovlismo Pontedecimo— Giovi, que se disputa todos los años en esta ciudad y que en el año 1959 se caracterizó por dos circunstancias: fue ganada por una mujer y se denunciaron irregularidades en la asignación de los tiempos. Según la acusación, esas irregularidades se produjeron con la complicidad del cronometrista en favor de la campeona automovilística de Turín, Ada Pace. Ambos, mediante un truco, habrían despojado del título y del premio en disputa al legítimo ganador, que los acusa de falsedad.

● **En Wimbledon, Inglaterra, se realizó la tercera jornada del certamen internacional de tenis, considerado universalmente el campeonato mundial extra-oficial. Los partidos atrajeron a una multitud calculada en más de 20.000 personas a las distintas canchas de césped de Wimbledon. En un partido de la primera rueda de singles femeninos, Anna Haydon, de Gran Bretaña, venció a Christianne Mercelis, de Bélgica, por 6—2 y 6—1; y en otro, la campeón argentina Nora B. de Somoza tuvo una iniciación sumamente feliz, pues batió en excelente forma a la jugadora británica Pat A. Hird, del ranking nacional británico, por 6—1, 4—6 y 6—4.**

● En Suecia, Margareta Rawlander, nadadora sueca de 14 años, estableció una nueva marca mundial para los 1.500 metros, con 19m. 2s.8. El registro anterior, de 19m.23s.6, lo tenía Jane Cederqvist, también de la misma nacionalidad, quien lo estableció en septiembre, Jane finalizó segunda, detrás de Margareta.

● **Organizada por la Dirección General de Parques Nacionales, la Dirección Municipal de Turismo de San Carlos de Bariloche y la Federación Argentina de Ski y Andinismo, entre el 26 de agosto próximo y el 3 de setiembre se efectuará en dicha ciudad la Semana de la Nieve, fiesta tradicional que comprende una serie de pintorescos actos y los campeonatos nacionales de esqui.**

● En San Francisco, Paul George, manager del pesado argentino Alejandro Lavorante, pidió que el campeón mundial de la categoría máxima, Floyd Patterson, ponga en juego su título ante un contrincante que esté dentro del ranking o bien que renuncie a su corona. George, molesto ante las noticias de que Patterson se propone medirse con Tom Mc Neely, que no está dentro del ranking mundial, por el cetro ecuménico declaró: "Si Paterson y su manager, Gusd Amato, siguen adelante con su proyecto, deberían entonces un torneo para determinar quién es el nuevo campeón".

Competencia Sobre Kilómetro Lanzado

OBERA, (C) — Como un número sensacional por ser un espectáculo que por primera vez se realizará en esta localidad, entre los actos preparados por la Comisión Municipal de Fiestas, figura la realización del Kilometro Lanzado, competencia para automóviles, camionetas, jeep, motos, previéndose asimismo números sorpresa como ser carreras de motos con caballos.

La competencia se realizará en el nuevo aeródromo local, cuya pista se adapta especialmente para ello, el día 8 de julio, desde las 14. La comisión invita a todos los aficionados en el deporte automotor a participar en el torneo, para lo cual deberán inscribirse hasta el día 6 en la Agencia De Soto, de Warenycia y Andrujovich SRL.

Detallamos a continuación, el programa de organización de la competencia: Kilometro Lanzado. Para emoalaje del vehículo 700 ms. control de kilometraje 500 ms. para frenar el mismo: 400 ms.

CATEGORIAS:

Automóviles y camionetas tipo "Standard". Modelo: año 1928 a 1931, 1932 a 1936, 1937 a 1940, 1941 a 1949, 1950 a 1961.

Jeep: todos los modelos una sola categoria.

Motocicletas: 48 cc. 100 cc. 125 cc., 125 cc., y 175 cc., en adelante.

Derechos de inscripción: Automóviles y camionetas del modelo 1928 al 1950. $ 100; 1941 a 1961, $ 200. Jeep $ 100; Motocicletas de 48 a 100 cc. $ 25; de 125 cc. en adelante $ 50, (todo por unidad)

Interesantes y valiosos premios están dispuesto para esta competencia, que a no dudar merecerá la admiración del público, especialmente del deporte automotor.

El drama del año 1956 (6 500 casos de poliomielitis) ha quedado atrás gracias a la vacuna Salk. Vacune a sus hijos.

Plantas Pino Elliotti

VENDE
PINARES ALTO PARANA S.R.L.
(Sr. ANDRES SALGUERO)
LDOR. GRAL. SAN MARTIN — (MISIONES)
Nº4379.A V.14-7

Vendo

Transformador, convertidor y Tablero 1½ H. P. — Estantes, armarios, ventilador techo y de mesa. c.c. Artefactos eléctricos fluorescentes, prensa copiar. Ver y tratar:

BOLIVAR 283 — CIUDAD
Nº4460.V.3-7.

SE NECESITA

3 OFICIALES MECANICOS para Taller de automotores
REGIONAL MAQUINAS S. A.
CORDOBA 290 — POSADAS
Nº4447.V.3-7.

COCHE

Mercedes Benz 1951

4 puertas — Estado impecable, cubiertas buen estado;
AMPLIAS FACILIDADES DE PAGO

Casa SESMERO

COLON 286 — Avda. URUGUAY 800 — POSADAS
Nº4351.

Entrega Inmediata

CHAPAS ZINC-GRAFADAS
de 1.50, 1.80, 2.10, 2.40 y 2,90x0,75 de ancho desde $ 165.00 hasta $ 345.00.
CHAPAS FIBRO-ASFALTICAS
de 1.18 y 1,60x0.70 de $ 31.00 y $ 38.40
REPARTO A DOMICILIO—PIDA AL TELEFONO 4637
MELO FAJARDO. LAPHITZ I.M.S.A.
Av. LAVALLE — CHACRA 48 — POSADAS
Nº4500.A.

Chapas ONDALIT

— Legítimo —
DIRECTAMENTE DE FABRICA
EXISTENCIA PERMANENTE.
MADERAS PARA CONSTRUCCIONES, TIRANTERIAS, ALFAJIAS Y TABLAS DE ½", ¾" y 1"
— Cortes a medidas —
Precios inigualables NO OLVIDE...!
Corralón "LA MISIONERA"
Prolong. Av. MITRE — Chacra 47 — POSADAS
Nº4490.A.V.26-7

PROPIEDADES-TIERRAS

DE ALTA RENTA EN CENTROS IDEALES CON EXCELENTES COMODIDADES
LAS HAY CON INMEJORABLES POTREROS — YERBA — TUNG — TEALES — FRUTALES — "CONSULTAS"
ANDRES G. MILANO — L. Gral. San Martín
Nº4479.V.6-7

VACAS Y NOVILLOS

En Playadito y Santa Inés, con cargadero y balanza
VENDE
PEDRO SCOTTO
Tratar:
SAN LUIS 272 — T. E. 3168 — CIUDAD
Nº4420.V.5-7

Oferta Especial

Diarios Viejos

LIQUIDAMOS EXISTENCIA
$ 5. el Kg.
RIOJA 433 — T. E. 4952 — POSADAS

Material digitalizado en el marco del Convenio firmado el 5 de Octubre del 2012, entre la Biblioteca Pública De Las Misiones - Centro del Conocimiento y la Biblioteca Popular Posadas, exclusivamente con fines educativos y de investigación.

BIBLIOTECA PÚBLICA De Las Misiones

EL GRAN PREMIO INDEPENDENCIA EL DOMINGO EN EL PUERTO LOCAL

Se correrá mañana, y dos de las 14 horas, en el Circuito "Almirante Brown", sito en el interior del Puerto local, la cuarta competencia, para el puntaje del Segundo Campeonato Misionero de Motociclismo y de Karting.

Inscripción.—

Esta tarde a las 18 horas, se procederá a la clausura de las inscripciones, pudiendo las mismas hacerse hasta esa hora, en la secretaría provisoria de la entidad organizadora, calle Colón 650, para luego efectuarse el sorteo de las distintas series clasificatorias. La carrera mencionada estará reservada, para máquinas de hasta 101 cc. y 151 cc. Formula internacional y para Kartz, de hasta 101 cc. de Fórmula Nacional, preparación y nafta libre.

Parque Cerrado.—

Las máquinas inscriptas, deberán presentarse mañana en el horario de 13 hs. a 13.30 hs. al Parque Cerrado, habilitado al efecto, debiendo dejar depositadas en el mismo, hasta minutos antes de salir a la pista, y hasta 30 minutos después, de finalizada la última competencia programada.

La prueba de clasificación para los Kartz, que se debía hacerse, ésta tarde, ha quedado diferida, pués, Ernesto Wirz, no habrá de participar por desperfectos en su racers, quedando en consecuencias solo cuatro máquinas. Asimismo se comunica, a todos los corredores, que en el año pasado y en el campeonato actual, aún no han pasado a retirar los trofeos que han ganado, podrán hacerlo hoy desde las 17,30 hs. hasta las 18,30 hs. En Colón 650.

Carreras.—

El programa definitivo, ha quedado preparado de la siguiente manera:

14 hs. Series clasificatorias Categoría 101 cc. 8 vueltas al circuito.

14.45 hs. Final Categoría 101 cc. 12 vueltas al circuito.

15.15 hs. Series clasificatorias Categoría 151 c. 10 vueltas al circuito.

16 hs. Serie única para Kartz de 100 cc. 15 vueltas al circuito.

16.30 hs. Final Categoría 151 cc., 20 vueltas al circuito.

Datos de Interés.—

El precio de las entradas será de $ 20, para mayores, y de $ 10 para menores, que concurran acompañados de personas mayores. Las boleterías estarán abierta una hora antes de comenzar la competición. Asimismo esta tarde y luego del sorteo para la competencia de mañana, se realizará una reunión extraordinaria, para designar la delegación que habrá de concurrir el próximo domingo a la ciudad Capital de la Provincia de Corrientes, de acuerdo a informaciones extraoficiales. Participarán 18 delegaciones de distintas provincias argentinas, como así también de Asunción del Paraguay. Como Delegado de la delegación, fué Alfredo E. Pérez, como mecánicos Ramón Pérez y Juan E. Pérez, mientras que como coredores concurrirían, Ramón González, Jorge Luis Pérez para 150 cc. y 101 cc. quedando los demás puestos a lo resuelto por la reunión de ésta tarde. Los Kartz, estarán representados por Luis E. Gottschalk, Rubén Rodríguez, Ramón Angel Alvarez y Ernesto Wirz, quedando otra plaza vacante.

☆ ☆ ☆

CICLISMO

El Domingo en Horas de la Mañana

Con motivo de la realización de las carreras organizadas por el Moto Club Posadas el domingo por la tarde, ha anticipado, el Club Ciclista Villa Urquiza la anunciada competencia para horas de la mañana.

En consecuencia de ese cambio de horario y no ser factible efectuar la prueba a las 7,30 en el circuito, la misma tendrá lugar en la avenida Uruguay desde Cabred hasta la Garita en 5 vueltas.

Sus organizadores por consiguiente, citan a todos los participantes a concurrir a las 7 horas al lugar de la largada para cumplimentar los requisitos previos a la iniciación de la carrera

Se disputarán interesantes premios y las inscripciones se recibirán hasta hoy al mediodía.

☆ ☆ ☆

Fútbol en Villa Coz

Los equipos de Estibadores y Sol de América que ocupan los 2 primeros puestos del campeonato de fútbol organizado por el Club San Lorenzo de Villa Coz, sostendrán mañana el cotejo más importante de la jornada

El programa comprende los encuentros siguientes: 14.45 hs Estibadores vs. Sol de América: 13.45 hs. Sidema vs. Villa Flor: 11.45 hs. Camaritos vs. 25 de Mayo Referees: Ramos y Ull Echeverría.

Sol de América

Este equipo cita para las 9 horas a los jugadores B. Núñez, Hnos. Díaz, Sánchez, Saucedo, Villalba, Hnos. Aguilera, Soley, Domínguez, Romero, Hnos. Núñez y Hnos. Alarcón, mencionados precedentemente, invitando a asistir a sus simpatizantes.

Mañana Atlético Posadas y Mitre en Busca de la Rehabilitación

Previamente las Cuartas

En su cancha recibirá mañana Atlético Posadas la visita de Mitre. Nueva edición de un clásico que se remonta a épocas de las ex Federación y Asociación Posadeña. Y que mantiene fresco entre los muchos recuerdos el match prácticamente de carácter final en el que sabe la hora los rutarzules se jugaron del título de campeón 1960 que ya proclamaban con el empate los simpatizantes banquinegros.

El poder de rehabilitación de ambos protagonistas radica en las circunstancias que uno y otro vienen de ser derrotados en la más reciente fecha del Beccar Varela Atlético Posadas palpitando el problema del alejamiento de 2 jugadores en el que el retroceso resultó estéril, resintió su condición hasta entonces de invicto al caer categóricamente ante Fluman por 4 a 1, no obstante sus posibilidades no se vieron del todo mermadas, por cuanto concluído también con el primer revés de Sarmiento, con quien laboriosamente había empatado en la fecha anterior Mitre, escoltó de aquellos, también mordió el sinsabor de la derrota al ser batido por Guaraní.

El Decano en consecuencia, ganó a Guaraní e Independiente, perdió con Sarmiento y perdió con Huracán. De ganar mañana alcanzaría en el primer puesto a Sarmiento y quedarían ambos en igualdad de condiciones, pués en la última fecha jugará Atlético con Brown y Sarmiento con Huracán. Mitre perdió con Sarmiento, empató con Huracán, venció a Brown y volvió a caer derrotado ante Guaraní no obstante entiende que, en caso de imponerse mañana, y también en su último compromiso frente a Independiente, podría tener en la lucha por el primer puesto en el supuesto de que los "mensanas" perdieran con el Globito.

En Atlético debutarán Américo Maidana y "Lechuga" Villalba y reaparecerán Campuzano y Claro En Mitre no jugará Carmelo Villalba suspendido por la C.D. por 2 partidos: hará su presentación Ramón Zaccaro en reemplazo de Racing por Corrales y volverán Guenin, Morínigo y Ramón López.

Previamente a las 14 horas jugarán los equipos de cuarta división de Atlético Posadas y Mitre y por la mañana, a las 10 los conjuntos similares de quinta división.

☆ ☆ ☆

El Lunes se Reúne la Federación

Como todos los lunes, el próximo deberá llevarse a cabo la acostumbrada reunión semanal de la Federac ón Misionera de Fútbol, bajo la presidencia de su titular Sr. Diego J. Zambrano.

Previamente se jugarán los cotejos suspendidos el miércoles último entre las segundas y terceras divisiones de Itaipú y Mitre que habían sido programados para realizarse en la cancha del Itaipú Tennis Club, más desperfectos eléctricos impidieron su disputa.

Con ellos quedarían finalizadas las competencias de primera y segunda división, aunque en esta última categoría restaría otro partido suspendido que se omitiera programar nuevamente.

Además es probable que tenga entrada una comunicación del Tribunal de Penas dando cuenta de resoluciones que habrían adoptado en la última reunión de dicho organismo.

Es muy probable que se organice un nuevo torneo, al mismo tiempo que se intensificarían las prácticas del preseleccionado de la Federación, que deberá intervenir en el próximo torneo nacional a disputarse en nuestra ciudad en Febrero venidero.

☆ ★ ☆

Paraná y Posadas el 16

Ayer recibió la Liga Posadeña de Fútbol un nuevo despacho telegráfico del Consejo Federal, de ese organismo con sede en la AFA, comunicó que ha postergado el partido entre Posadas y Paraná por el campeonato nacional "Dr. Adrian Beccar Varela" para el 16 de julio, consiguiendo además que fijará quien actuará como local. La comisión de fútbol ha aceptado que se juegue en nuestra ciudad por haberse jugado en Paraná el reciente partido de los entrerianos con los formoseños.

☆ ★ ☆

Campeonato de Truco en el Itapúa

Mañana a las 9 horas dará comienzo en las instalaciones de avenida Corrientes y Belgrano el interesante campeonato interno de truco que organiza el Itanúa Tennis Club.

Se recuerda a los socios que las inscripciones se recibirán en la referida secretaría hasta momentos antes de la iniciación en cuya oportunidad se procederá a la confección del fixture para de inmediato entrar en carrera los truqueros.

A mediodía se servirá un asado para estrechar vínculos de amistad y camaradería entre los participantes.

☆ ★ ☆

GOLF

Comienza Esta Tarde el Torneo El Territorio

El torneo ya tradicional en el calendario anual del Tacurú Country Club, reeditará sus proyecciones en esta nueva versión de la disputa del trofeo EL TERRITORIO instituído por nuestro Diario en la inquietud por estimular el creciente progreso del golf en los links de Villa Lanús, con-

Independiente y Huracán Mañana Esgrimirán sus Recientes Triunfos

Auspicioso Vermouth de 5a. División

Mañana en el estadio de Brown cotejarán fuerzas en brega de inmejorables perspectivas Independiente y Huracán. No es para menos, por cuanto ambos vienen con el aliciente de recientes triunfos, internamente en el hecho que tanto, rojos como "rocamoristas", cumplieron la hazaña que obtuvieron el 1º recién volvió a ascender a primera A en 1960, temporada en la cual precisamente vino a cubrir la vacante dejada en el circuito superior por Independiente, que a la inversa ocupó el sitial de aquel en primera "B".

En primer término se miden los equipos de cuarta división que se midieron amistosamente el último domingo venciendo Independiente por 1 a 0. Esta victoria de los rojos consolida el interés del cotejo, dado que Huracán es el único invicto en esa categoría en el Beccar Varela. En caso de ganar se asegura en el primer puesto y en el supuesto de perder, le daría alcance el propio Independiente y también Brown se vecinera a Guaraní.

☆ ☆ ☆

Programa de Partidos

Esta tarde

Cancha Atlético: 14 hs 1º P Villa Urquiza (local) vs Rácing (primer partido final), referee Alonso suplente Antúnez: 16 hs. 1º A Guaraní vs Brown referee Odón Pérez, suplente Mercanti.

Cancha Brown: 14.30 hs 4ª "A" Independiente vs. Huracán referee Lezcano y 16 hs. 1º B Magallanes vs. General Paz (amistoso), referee S. Cabrera.

Mañana

Cancha Atlético: 10 hs. 5ª "A" Atlético Posadas vs. Mitre, referee Villalba: 14 hs. 4ª "A" Atlético Posadas vs. Mitre, referee Lucas y 16 hs. 1ª "A" Atlético Posadas vs. Mitre, Referee Mercanti, suplente Pérez.

Cancha Brown: 8.15 y 10 hs 5ª y 4ª "A" Guaraní (local) vs. Brown, referee Encina: 14 hs. 5ª "A" Independiente vs. Huracán, referee Benítez y 16 hs. 4ª "A" Independiente vs. Huracán, referee Olivetti ,suplente García.

Se Realizarán Amistosos: Gral. Paz-Magallanes Hoy

Han concertado encuentros amistosos de fútbol clubes de primera "A" y "B" de la Liga Posadeña de Fútbol.

Esta tarde a las 16 horas en cancha de Brown cotejarán fuerzas los representativos de General Paz y Magallanes quienes se enfrentarán en la última fecha, triunfando los paceños.

General Paz cita para las 15 en el fútbol de la avenida Cabred a los jugadores Vicente, Bareiro, Borda, Galeano, Díaz, Gómez, Cabañas, Mendoza, Torres, T. Sánchez, Correa, Trinidad, Gonzalez, Paiva, Alarcón, Leiva y Guerrero. Por su parte, Magallanes convoca para las 15.30 en el referido estadio a los players Escobar, Díaz, C. Hnos. Barboza, Dung, Jara, Villalba, P. Medina, Braag, Vera, Alegre, Michalowicz, Cristaldo, Rodríguez, Tau, Figueredo y Peralta.

Sarmiento-Olimpia mañana

Mañana en cancha del Regimiento se enfrentarán los equipos de Sarmiento y Olimpia a las 15.30 horas. Los "mensanas" que tienen fecha libre, sostendrán este encuentro con miras al compromiso de la última fecha con Huracán.

Sarmiento cita a las 14 horas en su local de Angel Acuña y Moritán a los jugadores: Ocampo, Alvarenga, H. Sánchez, Paredes, Genito, Negro, De France, Borja, Noguera, Galeano, Ramírez, Milarki, H. Britez, Herrera, Morel y S. González.

Olimpia exhorta a concurrir a las 15 horas al escenario del centro a los futbolistas Ehe, Zamboni, Prieto, Britez, Cafferata, Gómez, Medina, Gaona, Ayala, Cabral, Fioravanti, Bermúdez, Mazzó, Sidana, De Tone, Núñez, Bustos, Duarte, Barbaro, Sánchez, Meza, Julián y Romero

La subcomisión de fútbol del Club Sarmiento señala que no concede permiso a ningún jugador para actuar en otros clubes recomendándoles el estricto cumplimiento de la resolución del Tribunal de Penas.

Guaraní y Brown Esta Tarde en Interesante Encuentro

● Preliminar Primer Partido Final

El field del Club Atlético Posadas será escenario esta tarde de una jornada que ha despertado gran interés en la afición futbolística local.

Villa Urquiza-Rácing

En primer término apurarán el primer cotejo por el desempate del primer puesto del torneo Beccar Varela de primera "B" los fuertes equipos de Villa Urquiza y Rácing, quienes en similar cantidad no lograron sacarse ventaja en puntos a lo largo de los 7 partidos del certamen "Preparación". Ambos ganaron 5 encuentros, empataron 1 y perdieron 1. Villa Urquiza cayó derrotado en la primera fecha ante Atlético Candelaria por 7 a 2 y desde entonces reaccionó resignando un sólo punto al dividir honores con General Paz en un tanto por bando. Racing por su parte, igualó con Palomar 2 a 2 y luego perdió su condición de invicto precisamente frente a Villa Urquiza que lo doblegó por 4 a 1. De suma importancia el match de esta tarde, por cuanto el ganador acrecentará méritos para quistar el título de campeón, que resultará de inegable estímulo para el próximo campeonato oficial en el que se juega el ascenso. Singular precedimento tendrá la obtención de la actual competencia, tanto para Villa Urquiza que viene de descender, como para Racing que no tiene el aliciente necesario para luchar por la recuperación del sitial de la categoría superior que dejara en 1951 sin posibilidades al cabo de casi una década para la rehabilitación del otro rica bien ganado prestigio futbolístico de la institución.

Debutan Benítez y Jara

Inmejorables perspectivas tribuyendo a los ponderables esfuerzos realizados por entidad, que en corto lapso, consiguió imponer este deporte en plausible iniciativa que se trasunta en el afanzamiento de su práctica y en la cantidad en constante alza de los entusiastas cultores.

Esta tarde a partir de la 13.30 horas se iniciará el campeonato realizándose la primera fecha para clasificar a los mejores colocados, los cuales pasarán a la rueda final, que se efectuará los días 8 y 9 de julio. Hoy se jugarán 18 hojas "Medias" y en las fechas subsiguientes un "Match Play" para definir el ganador.

Numerosas familias realzarán el interés de este torneo de la categoría oficial, reservada para jugadores con hasta 24 de handicap.

Mañana durante todo el día la cancha estará libre para la realización de prácticas y entrenamientos.

Divisiones Inferiores

Cita el Club Brown a las divisiones 5ta. y 4ta para el domingo en su cancha: 5ta. Urruztaraz, Moroz, Solis, Sais, Meza, Maciel, Rios, Colman, Hnos. Recalde, Ayala, Rivero, Gómez, Vallejos, Domínguez, Gutierrez, Andrade, Reckziegel, Estigarribia Biels, Sosa, Núñez, Otero y Hnos. Dias, a las 7,30 horas

4ta.: Villar, Mendieta, Frettes, O. Fernández, Castelli, Pacheco, Hnos.A larcón, Zelaya, Irala, Lombardi, Cuba Macrón, Rojas, Rivera, Frias Silvero, Martínez, Kniepper, Bonifato, Meza, a las 9,30 horas.

— Cita el Club Mitre para mañana en cancha de Atlético a las 13.30: 4ta.: Zavala Peralta, Durante, Ojeda, Segovia, Zaracho, B. Chávez, Barrientos, Giménez, Maciel, Yawny, Durante, Sotelo, Olivero, Maumary, Martínez, Escobar, Sánchez y Quiroga.

— Cita el Club Atlético Posadas para mañana en su cancha: 5ta. Bermúdez, Benítez, Esquivel, Parodi, Comés, Aguirre, López, Martínez Vivero, Figueredo, Céspedes, Toledo, Duarte, Barrios, Rojas y Dos Santos; a las 9,30 horas.

4ta.: Mazza, Barboza, Lobato, Thiel, Freitas, Balmaceda, Leguiza, Velázquez, Roibouni, Valenzuela, Peralta, Amarilla, Velozo, Molina, Closs, Montenegro, Miranda, Vallejos, Acosta, Herrera, López y Valenzuela; a las 13,30.

—Citan Independiente y Huracán a sus planteles en cancha de Brown para esta tarde a las 14 horas en cuarta y para mañana a las 13,30 en quinta.

— Cita el Club Guaraní a sus jugadores para mañana en cancha de Brown a la 7.30 en quinta y 9.30 en cuarta.

NOTICIERO DEPORTIVO

realizadas en Posadas.

● Mañana se disputarán nuevos partidos por el campeonato nacional de fútbol. En Bahía Blanca, el dueño de casa jugará con Mar del Plata el segundo partido final para clasificar al campeón de la provincia de Buenos Aires. Los marplatenses ganaron el primero por 3 a 1.

● El Consejo Federal ha dispuesto que en el desarrollo de los partidos del actual campeonato de la República pueden realizar los equipos cambios de 3 jugadores, además del ya reglamentario del arquero.

● Mañana seguirán jugándose encuentros amistosos entre equipos de la AFA en el receso del campeonato profesional. Regresa de su gira por Europa el seleccionado, y el próximo 8 del corriente, se reanudará el certamen de primera división que fuera interrumpido el 28 de mayo.

● Llegó de Córdoba el jugador Rodolfo Cesar Núñez que viene actuando como centrehalf en el equipo de reserva del Club Belgrano. Fue enviado a prueba con la fin de año por Independiente y viajó a esa ciudad a raíz de una lesión. En primera del mismo club juega Abelardo Esteche con destacado desempeño.

● Recuperó Unión los 2.500 pesos que pagó a Olimpia por el pase del jugador Espindola. Los olimpistas entregaron ahora en la misma suma al delantero Cofoy Núñez a los blanquinegros.

● En varios clubes hay preocupación por el éxodo de jugadores al interior, en especial a Eldorado, donde muchos están habilitados para jugar en el campeonato de la Liga local. Sarmiento, que al estar libre en este fin de semana, pareció destinado a que se llevaran algunos players, se ha puesto en guardia no autorizándolo a jugar y exhortándolo a cumplir con las disposiciones del Tribunal de Penas. Los "mensanas" no harán defensa alguna en caso de indisciplina y sus dirigentes serán los primeros en sancionar a los infractores.

● La tregua para la iniciación del campeonato oficial prolonga el período para el cierre y transbro de pases, préstamos y transferencias internas. Y es así que las entidades volverán sus pasos sobre gestiones que dejaron al correr del tiempo. Entre los jugadores codiciados, continúa el nombre de Mirto por el concurso del fullback centro J. J. Chávez de Rácing, mientras el goleador izquierdo Héctor Escobar de Guaraní no cesa en su afán de vestir la casaca de Independiente.

● Esta noche en el Luna Park de Buenos Aires pondrá en juego su título de campeón argentino de los mosca Carlos Rodríguez enfrentando a Horacio Accavallo.

● Mañana en Río de Janeiro enfrentará Boca Juniors al Flamengo. Esta tarde y el domingo jugará Vélez Sarsfield en Resistencia. En 1957 perdió en Corrientes por 5 a 0, luego de triunfar en sus 2 presentaciones

TURF

EL 9 DE JULIO EN EL BELGRANO

La próxima reunión de turf del Jockey Club Posadas en el hipódromo General Belgrano, será la tradicional carrera del 9 de Julio por el Gran Premio "Independencia".

La presente entidad de la calle 3 de Febrero se halla abocada a la confección del programa de carreras, como asimismo a la lista de premios y demás detalles consecuentes con las vastas proyecciones que alcanzará el clásico en homenaje al 135 aniversario de la efeméridas patria.

TENIS

Encuentros Decisivos por la "Copa Belgrano"

Entre esta tarde y mañana culminará en el Itapúa Tenis Club la disputa de la "Copa Belgrano", que se viene jugando en adhesión al Día de la Bandera.

Para esta tarde se han programado los siguientes encuentros:

14 hs.— Semi finales de segundo de categoría: Salvado vs. Todero y Zambrano (h) vs. Yunis. Los ganadores se enfrentarán mañana en el encuentro definitivo, programado para las 15 hs.

16 hs.— Final de primera categoría: Ricardo vs. Alfredo Cambas. En caso de ganar Alfredo se adjudicará en forma definitiva la copa instituída por Joyerías Bertotti, en cambio si el ganador es su hermano Ricardo les entregará por primera vez su nombre en el citado trofeo y lo retendrá por un año. Esta copa se irá adjudicada en definitiva al jugador que la gane dos años consecutivos o tres alternados, teniendo como ganadores a Weckerle, Adolfo Fernández y Alfredo Cambas en sus tres primeras ediciones.

El 9 de Julio en Oberá

Los jugadores locales se vienen entrenando activamente para participar en el torneo abierto que se disputará el 9 de Julio en Oberá. También las damas estarán presentes y dado la extraordinaria animación que se advierte en el Itapúa se des cuenta que la delegación local que viajará a Oberá será muy numerosa.

LA VOZ DE LOS CLUBES

ESTA TARDE

— VILLA URQUIZA: Candia (B. Núñez), Cáceres y Prieto; Sanabria, Melgarejo e I. Núñez; Ruiz Díaz, C. Dos Santos y F. Ledesma, G. Núñez, F. Ledesma y Rey Verón; suplentes Benítez, García C. Núñez, Miño, Ledesma, García, Martínez y Giménez; 13,15 hs. en cancha de Atlético.

— RACING: Martínez (Quiñones), Chávez y Villar; Rodríguez, Favierú y Corrales; E. Martínez, Contreras, Insaurralde, Gómez y Alfonso; Tarragó, Odoni, Sosa, Encina, Bachon, Marín, Benítez, Acosta y Núñez; 13,30 hs. en cancha Atlético.

— GUARANI: Gauna (Motta), Vernazza y López; Ortiz, Ortigoza y Medina; I. Britez, Fortín, Monentiago, N. Rajo y P. Noguera; M. Noguera y H. Martínez, 15 hs. cancha Atlético.

— BROWN: Valenzuela (Ledesma), O. Fernández y Morínigo; Lombardi, N. Fernández y Neary Diez; S. Jara, G.P. Benítez, P. Sánchez, Sokol y A. Alarcón; Villalba, Zelaya, C. Díaz, Rivero y Frías; 14,30 hs. en su local.

MAÑANA

— INDEPENDIENTE: Frete, Nivero o Segovia y Fretes; Villalba; Acuña, J. Centurión y Fachecho; C. Lezcano, C. Báez, Galiandez, Bouzon y Delgado; Flores, Barreto, M. Ortellado, M. Freites y S. Ortellado; 14,30 hs. en su local.

— HURACAN: A. Giménez, J. Lima o Barrientos y Serrián; V. Benítez, Castillo o A. Centurión y A. Torres; S. Giménez, E. Recalde, R. Méndez, Montórfano o C. Benítez y Grima; Santa y Vallejos; R. Giménez, E. Rodríguez.

— ATLETICO POSADAS: Campuzano (Zárate), Rocha y D. González; Aquino, Badaró y Sosa; Rodríguez, Claro, Maidana, J. Villalba y Roa; Oieda, Chemorro, Molina, Hermosilla y Cáceres; 15 hs. en su cancha.

— MITRE: Maumary, Pérez Villa y Domínguez; García, Arriola y Morínigo; R. López, Guenin, Hoster, Noce e Rodríguez y Lezcano, Novak; 14,30 hs. en su local.

Turno de Farmacias

Mes de ***JULIO*** *1961*

JULIO	1	Sábado	Rodríguez — Del Pueblo
"	2	Domingo	Grobli — Córdoba
"	3	Lunes	Del Norte — Del Aguila
"	4	Martes	Del Indio — Paraná
"	5	Miércoles	Negrete — Astor
"	6	Jueves	Argentina — Guaraní
"	7	Viernes	Vicario — Marconi
"	8	Sábado	Mazal — San Martín
"	9	Domingo	Rodríguez — Del Pueblo
"	10	Lunes	Grobli — Córdoba
"	11	Martes	Del Norte — Del Aguila
"	12	Miércoles	Del Indio — Paraná
"	13	Jueves	Negrete — Astor
"	14	Viernes	Argentina — Guaraní
"	15	Sábado	Vicario — Marconi
"	16	Domingo	Mazal — San Martín
"	17	Lunes	Rodríguez — Del Pueblo
"	18	Martes	Grobli — Córdoba
"	19	Miércoles	Del Norte — Del Aguila
"	20	Jueves	Del Indio — Paraná
"	21	Viernes	Negrete — Astor
"	22	Sábado	Argentina — Guaraní
"	23	Domingo	Vicario — Marconi
"	24	Lunes	Mazal — San Martín
"	25	Martes	Rodríguez — Del Pueblo
"	26	Miércoles	Grobli — Córdoba
"	27	Jueves	Del Norte — Del Aguila
"	28	Viernes	Del Indio — Paraná
"	29	Sábado	Negrete — Astor
"	30	Domingo	Argentina — Guaraní
"	31	Lunes	Vicario — Marconi

ADVERTENCIA: De acuerdo al Art. 18, Inc. 19 de la Ley 11.640 se advierte al público, que una vez cerradas las puertas de la farmacia solo se tendrán los servicios que se determinan a continuación:

Sueros y Vacunas, Recetas urgentes, Material de Operaciones — Partos y Primeros Auxilios.

ADHESION DE LA:

ASOCIACION DE FARMACEUTICOS Y BIOQUIMICOS DE MISIONES

IMPUESTOS A:

LAS VENTAS, A LOS REDITOS Y PARA APRENDIZAJE

Presentaciones espontáneas e Intimaciones

Consulte a:

Troxler, Martiarena y Cía.

—Contadores Públicos Nacionales —

EN LDOR. GRAL. SAN MARTIN:

Sr. O. I. ATENCIO—OFICINAS CAINGUAS S.A.C.I.F.

EN POSADAS:

BOLIVAR 410 — C. C. 209 — Tel. 4399

N°44112.A.V.17-7

LE SERA FACIL ADQUIRIR

Motocicletas y Motonetas

CON MOTORES "S A C H S"

Tenemos estudiado el amplio plan de financiación que le hará posible su compra.

CONSULTENOS Y SALDRA MOTORIZADO

CON GARANTIA DE REPUESTOS Y SERVICIO MECANICO

SESMERO

COLON 286 — Avda. URUGUAY 800

Tel. 2238 — POSADAS

N°4421.

Carlos E. Enriquez

CHACRA Nº 210 — Teléfono 4885 — POSADAS (Misiones)

ROCA TRITURADA — EMULSION ASFALTICA "BITUMEX"

En todos los tipos de Vialidad Nacional

PRODUCTOS EXPLOSIVOS:

(Stock permanente)

Dinamita, Mecha y Detonadores (comunes y eléctricos) de AFNE. — Astilleros y Fábricas Navales del Estado — Ministerio de Marina.

IMPLEMENTOS MINEROS:

COMPRESORES "BOLINDER" — MARTILLOS NEUMATICOS "CATELO" — BARRENAS SUECAS "SECO".

Dra. NELLY MAIDANA

— ABOGADA —

POSADAS: COLON 636 — Escrt. Nº 4—5 — T. E. 4148

L. N. ALEM: AVDA. BELGRANO Y CORTI — Tel. 43

Maternidad «Lourdes»

DE DELIA D. M. DE LANDABURU

— Obstétrica Nacional —

PARTOS — EMBARAZO — HIGIENE

METODO PSIOPROFILAICO

SANTA FE 279 — T. E. 3619

CAL GIUDICE

EN PASTA — MEJOR CALIDAD — MAS BARATA — MAYOR RENDIMIENTO

Puesta en obra o camión en Posadas $ 2.900.- la T.

CEMENTO PORTLAND "HERCULES"

EL MEJOR CEMENTO ARGENTINO

CAL HIDRAULICA — CAL HIDRATADA

CARLOS GIUDICE

FABRICANTE DE CAL

FELIX AGUIRRE CASI AV. URUGUAY — TEL. 4220

FURAL

CHAPAS DE ALUMINIO PARA GALPONES, TINGLADOS, CASAS, MOQUES, SECADEROS, ETC.

NELIDA G. DE SCHMID

Representante exclusivo para Misiones

COLON 186 — T. E. 5016 — POSADA

Material digitalizado en el marco del Convenio firmado el 5 de Octubre del 2012, entre la Biblioteca Pública De Las Misiones - Centro del Conocimiento y la Biblioteca Popular Posadas, exclusivamente con fines educativos y de investigación.

BIBLIOTECA PÚBLICA De Las Misiones

JULIO 1º SABADO

SAN SECUNDINO Y SANTA LEONOR

(1270) Sexta Cruzada: Luis IX, rey de Francia, parte al frente de la Sexta Cruzada.
(1520) La "Noche Triste": desastre de Hernán Cortés.
(1859) Muere Cristóbal Plantin, el impresor más famoso de su época.
(1866) Heróica hazaña de Agustina de Aragón en Zaragoza.
(1810) En París un violento incendio pone en peligro la vida de Napoleón.
(1820) El general Carlos María de Alvear es elegido Gobernador y Capitán general de Buenos Aires.
(1896) En Buenos Aires se quita la vida el Dr. Leandro N. Alem.-

Correo Argentino	Franqueo Pagado Tarifa Reducida
D.R. 30 Posadas	Concesión Nº1880 Concesión Nº 731

EL TERRITORIO

Diario de la Mañana
FUNDADO EL 2 DE JUNIO DE 1925

Publicación adherida al: INSTITUTO VERIFICADOR DE CIRCULACIONES

Dirección y Administración
RIOJA 433 — T E 4951 y 4952
POSADAS — MISIONES

Representantes en Bs. Aires
PEDRO VENTURA Y CIA
Sarmiento 1562 — T E 35-4825

Servicio Telegráfico Exclusivo **United Press International**

INFORMACIONES DE INTERES

FARMACIAS DE TURNO

MARCONI
T E 3775
Abierta:
LUNES A VIERNES
de 7 a 24 horas

ARGENTINA
Bolívar y San Lorenzo
T.E 4022
Abierto en horario corrido de 8 a 24 horas
De Lunes a Viernes

HOY

RODRIGUEZ — Entre Ríos y Ayacucho — T.E. 4661
DEL PUEBLO — Buenos Aires 759 — T.E. 3009
Mañana
GROBLI — San Martín y Ayacucho — T.E. 3611
CORDOBA — Córdoba 500 — T.E. 2774
EL OBERA
EN OBERA
PASTEUR — J. Ingenieros 101 Mañana
RODRIGUEZ — Av. Sarmiento 391 — T.E. 12

EL TIEMPO

Presión: 732.8
Humedad: 90 o/o
Temperatura: 22,60 a las 13
Máxima: 27,80 a las 15,15
Mínima: 19,40 a las 6,30
Pronóstico: Inestable con probables chaparrones.

NATURA DE LOS RIOS
Iguazú Posadas: 1,32 metros
Iguazú Iguazú: 9,22 metros

Horóscopo

DIA 1º DE JULIO DE 1961

ARIES
(21 marzo (20 abril)
— Tendrá una gran satisfacción amorosa.

TAURO
(21 abril (20 mayo)
— Excelente día para los viajeros.

GEMINIS
(21 mayo (20 junio)
— Plenitud física.

CANCER
(21 de junio al 20 de julio)
— Deje descansar su imaginación.

LEO
(21 julio (21 agosto)
— Descuide de sus propios impulsos.

VIRGO
(22 agosto (22 Setbre.)
— Sea prudente. Tiene excesiva confianza.

LIBRA
(23 Sibre. (23 Octubre)
— Tal vez reciba una visita que no esperaba.

ESCORPION
(24 Octub. (22 Novbre.)
— No prometa algo que no pueda cumplir.

SAGITARIO
(23 Novbre. (20 Dicbre.)
— Una indiscreción puede dañarle.

CAPRICORNIO
(21 Dcbre. (19 enero)
— Afronte con energía sus problemas sentimentales.

AUARIO
— Día difícil por la tarde.

PISCIS
— Trate de no crearse complicaciones imaginarias.

DEL CONTRABANDO MILLONARIO

Nada Informa la Aduana, Pero Prosiguen las Actuaciones

No obstante la preocupación de la opinión pública por conocer las conclusiones de las actuaciones acerca del contrabando millonario descubierto por personal de la Prefectura local en las inmediaciones del arroyo Yacaré, la Dirección General de Aduanas de esta ciudad nada informa sobre el particular.

Prosiguen las actuaciones

En los últimos días, por iniciativa de las autoridades de Aduana, concurrieron a esa repartición el jefe y subjefe de Prefectura, prefecto mayor Oscar Furriol y prefecto Julio Vigo. Ambos funcionarios prestaron declaración en el sumario que se está instruyendo, habiendo trascendido que los mismos ratificaron el contenido de las actuaciones que oportunamente elevaran a la Aduana, ampliando en algunos aspectos detalles del secuestro del contrabando de referencia, como así también de las detenciones del grupo de personas que posteriormente fueron puestas en libertad por así haberlo dispuesto el administrador de la Dirección aludida, por falta de méritos.

Las controversias

En esferas vinculadas a la Prefectura local se insiste en el criterio sustentado por los jefes de ese organismo, que desde un primer momento sostuvieron el principio de que la mayoría de las personas detenidas, se hallaban comprendidas en el fabuloso contrabando, desde el momento que se decía no quitabilicamente su habeas probado la vinculación de las mismas con el hecho descubierto el 17 de junio frente a la isla Ombú. Esta posición, que a estar a lo informado a nuestros cronistas en dichas fuentes, mantiene una evidente controversia con las manifestaciones oficiales de los funcionarios de la Dirección de Aduanas en la tarde del 23 del mes pasado, cuando expresaron a la prensa que debido a la falta de méritos en las actuaciones elevadas por Prefectura, fueron puestos en libertad los 7 detenidos, agregando que por esas mismas causas el sumario no iba a ser girado al Juez Federal competente.

Siempre a estar a los antecedentes que hemos podido reunir, las actuaciones cumplidas por Prefectura y que actualmente obran en poder de la Aduana, contendrían las suficientes pruebas para que las personas detenidas, juntamente con dichas actuaciones, sean puestas en inmediata disposición del Juez Federal de la jurisdicción correspondiente, para que éste juzgue la causa. A esto se agrega que la Dirección de Aduanas, ante el monto del contrabando y las controversias suscitadas, previamente a la libertad de los detenidos, por norma y mayor prevención, debió hacer comparecer a los funcionarios de Prefectura para que declararan sobre el procedimiento efectuado.

Estas cuestiones, que de hecho resultan complejas y que no se desprenden de la fuente justamente autorizada en la interpretación y ejecución del Código que regamenta el procedimiento de este tipo de actuaciones a través de la ley que rige la organización aduanera en el país, reiteramos, han sido recogidas en esferas solamente vinculadas a la mencionada repartición marítima, por lo que debemos aclarar que no surgen de declaraciones oficiales.

Se insiste

La opinión pública sigue paso a paso todo lo acontecido respecto a este hecho, y como ya lo expresáramos anteriormente, aguarda impasiente las conclusiones de las actuaciones. Mientras esto ocurre prosiguen circulando versiones de todo tipo y así como se insiste que el contrabando millonario del arroyo Yacaré, tiene relación con una organización que meses atrás había intentado introducir esas mismas mercaderías por otra vía, pero que ante la falta de una debida sincronización impresa vista, la carga fue llevada a Encarnación y posteriormente trasladada hasta el lugar donde fue finalmente descubierta por Prefectura, es decir, frente a la isla Ombú.

Sin Definición

Ya a varios días del momento que la comisión investigadora de Organización de Estados Unidos retornó de su gira por la República Dominicana, los países del hemisferio se preguntan: ¿Qué pasó? ¿Cuál es la decisión final? ¿Qué vieron esos hombres?, el mismo gobierno dominicano está esperando con impaciencia el veredicto en torno a su sistema. La verdad es que ha existido una seria discrepancia dentro del grupo. Veamos porque. Los embajadores Augusto Arango de Panamá; Alberto Zuleta Angel de Colombia y Carlos Chislow de Uruguay trabajaron siempre en equipo y sus conclusiones se fueron armando dentro de un punto de vista similar. En cambio Gerald Drew representante de los Estados Unidos se jugó a la investigación por su cuenta. A último momento cuando la comisión iba retornar, el Departamento de Estado emitió un comunicado, por el que expresaba que el grupo no había permanecido el tiempo suficiente en la Dominicana y que por lo tanto sus conclusiones necesitaban un pronunciamiento. Los representantes americanos a excepción de Drew discreparon con ese pensamiento, señalando que ellos fueron enviados por la OEA y no tienen nada que ver con el Departamento de Estado del país del norte. La verdad cuál es que las opiniones están muy divididas. Gerald Drew de los Estados Unidos ha señalado que existen supresión de libertades y detenciones de carácter político, que se emiten arbitrarias tácticas terroristas. Los otros embajadores no se han definido aún y Europa y Latinoamérica espera a fin de levantar o no las sanciones contra esa pequeña república centro, de muchas discusiones.-

SINTESIS POLICIAL

ACCIDENTE

Una cobarde actitud fué protagonizada por un motociclista en las inmediaciones de la avenida Santa Catalina. Juan Carlos Gimenez Ratti denunció en la sec cional segunda de policía, que ha sido víctima de un atropello por parte de un desconocido que a bordo de una moto, sufriendo como consecuencia del accidente lesiones de contusión. El conductor de la moto, provocado el accidente, imprimió mayor velocidad dándose a la fuga.

OTRO MANO SANTA

También nuestra ciudad, tiene sus "manos santas". Uno de ellos es Victorino Benitez, domiciliado en la chacra 135, quien al parecer, también se dedicaba a curar todos los males del cuerpo y del espíritu. Su vecino Anastacio Díaz que no vio con buenos ojos la actividad del "curandero" decidió denunciarlo a la seccional segunda de policía, donde ahora se instruye el sumario por ejercicio ilegal de la medicina.

MAL CARACTER

Escenario del hecho fué una chica de la chacra número 157 Alli Delicia Barrios de Galarza con un trozo de madera lesionó a Juana Bautista Baez en la cabeza y oreja del lado izquierdo. El hecho que llegó a conocimiento de la policía, culminó en la seccional cuarta donde ahora se instruye el sumario.

LO DESVALIJARON

Se han puesto muy activos los cacos en la localidad de Alem. Ahora le tocó el turno a Otto Enseñ a quien le sustrajeron todas sus ropas y además una valija cuyo contenido se desconoce. El hecho que fué cometido en ausencia del denunciante, lo damnificó en la suma de $ 13.000.-

OPERACION LIMPIEZA

Del interior de un automóvil que Adriano Méndez dejara esta noche en el patio del Hotel "Continental" de la localidad de Oberá, los cacos le sustrajeron las valijas y tres paquetes conteniendo artículos de roperia. Al radicar la denuncia el damnificado manifestó haber sido perjudicado en la suma de $ 20.000.-

INCENDIO

En la localidad de Campo Vieira, un incendio destruyó el secadero de yerba mate propiedad de Emilio Gubert. El siniestro que en contados minutos acaeció grandes proporciones redujo a cenizas todas las instalaciones de la firma. Los daños ocasionados por el fuego, fueron estimados en la suma de $ 900.000 y no trascendió si existían seguros.

ARDE UN ALMACEN

Un negocio cuyo propietario se encontraba ausente, ardió en la localidad de Piray. El mismo era de propiedad de Ramón González Neres y el fuego destruyó totalmente las instalaciones que eran de madera. La policía que intervino en el hecho, no pudo aún estipular los daños causados por el siniestro, en razón de encontrarse ausente el dueño.-

GUIA DE PROFESIONALES

ABOGADOS

Dr. HUGO RUBEN CARONI. Abogado — **Sarmiento 325 Tel. 2788 y 3197.**

ESTUDIO JURIDICO Dr. Leopoldo M. Lopez Fraseto. Estudios. **Sarmiento 274 — T.E. 3215 Posadas. — Pardo 557, P. Esc. 23 T. 07-5528 y 46-6204 — Bs. As.**

ESTUDIO JURIDICO Dres. Miguel T. Marchese y Felipe J. Gamberale **Corrientes 980 1º P. T.E. 35-2669 Bs. Aires. Bolívar 285, Posadas.**

DOCTOR LINO LOPEZ TORRES Abogado. Civil, Penal, Administrativo. Asesor Letrado de la Policía. **Córdoba 243 escritorio 4. — T.E. 2977.**

Dr. RAMON PELINSKI. Abogado. **Ayacucho 327 — T.E. 3986.**

Dr. PEDRO AVALOS: Abogado. Asuntos Civiles Comerciales y Penales. — **San Lorenzo 187. — T. E. 3745.**

MATERNIDADES

RENEE LIDIA R. DE BELLONI. Obstetricia Nacional. Embarazos, Partos, Internación y Atención a domicilio. Consulta a toda hora. **Catamarca 181 — T.E. 4591.**

MATERNIDAD "BORATTI" Dr. Alberto A. Boratti, Jefe del Pabellón de Maternidad del Hospital Central de Posadas. Enfermedades de Sras., Internación, MATERNIDAD **"SANTA RITA"**. Adelfa H. de Sánchez. Obstétrica Nacional. Educación obstétrica profiláctica. **La mujer Avanzada para el parto sin dolor, desde el primer mes de embarazo. Avda. Mitre 339 — T. E. 678**

ESTHER C. BROGLIA DE MAGAN. Obstétrica Nacional. Preparación psico-profiláctico para el **parto sin dolor. Embarazos. Partos Internación y Atención a domicilio. Gral Paz 476 — T.E. 632.**

MEDICOS

Dr JORGE MILCOBEANU. Atiende en el Sanatorio **"POSADAS"** de 15,30 a 20,30 hs. Consultas de 10 a 12 y 16 a 20 hs. **T.E. 3092. Particular 2923.**

Dr. RODOLFO H. DE LA VEGA. Cirugía General. Partos. Ex Jefe de Cirugía del Hospital de Zona. Atiende en el Sanatorio **"Posadas" T.E. 3092 — Teléfono particular 3370.**

ENFERMEDADES DEL CORAZON Dr. Marcelo José Lagrange. Médico Cardiólogo. Electrocardiograma, Rayos. Consultas: desde 9 a 12 y de 15 a 20 hs. **Ayacucho 570 — T.E. 3401.**

Enfermedades del Corazón. Dr. TEODORICO KRIEGER. Consultas de 10 a 20 horas. Sanatorio **"BUENOS AIRES". — Bs. Aires 381 T.E. 3995.**

Dr. FRANCISCO S. FLORES. Fracturas. Consultas. Solicitar turnos **R. S. Peña 523 E.E. 4392**

Dr. AUGUSTO DA PONTE. Atiende en el Sanatorio **"MAYO" Ayacucho 372 — T.E. 4438.**

Dr. LUIS CLEMENTE BELLOMI. Médico Cirujano. Clínica y Cirugía general. Consultas de 15 a 19 hs. **Catamarca 181. T.E. 4591**

DR. ARISTIDES RAUL LATER ZA — Enfermedades de Señoras— Partos— Ondas Cortas —Electrocoagulación.
Consultas: 2 a 11 y de 17 a 20 hs. Bolívar 107 — Tel. 5151 — Particular: **5798.-**

Dr. VICENTE LOPEZ FORASTIER. Especialista en Estómago, Intestino, Abdomen en general. — **Sarmiento 209. T.E. 3896.**

Dr JOSE ROBERTO STREET. Especialista en Garganta, Nariz y Oído. Clínica y Cirugía especializada. Nebulizaciones. Electrocoagulación. **Belgrano 382 — T.E. 846.**

Dr. LUIS A. BORATTI. Médico Legista. Fracturas, Cirugía, Accidentes, Rayos X. Ex Médico de la Cátedra Clínico-Quirúrgica de Rosario. **Avda. Mitre 235. T.E. 2566.**

ODONTOLOGOS

Drs. J. S. POSSE. Cirujana Dentista. Partos. Cirugía Niños. Horario de 10 a 13,30 y 17 a 21 **Sa. San Lorenzo 393. T. E. 5175 altos Farmacia Argentina.**

Dr. OSVALDO S. MONFERRAN. Médico especialista en Niños. Ex practicante y médico del Hospital de Niños de Buenos Aires. **Jefe Sala Lactantes y Cirujano de la Sala de Niños del Hospital Rezional. San Martín 179 — T.E. 2663.**

AGRIMENSORES

ALBERTO LEVY — Agrimensor. Mensuras y Loteos. Junín 222 Tel. 987

ARQUITECTOS

FERNANDO BENITEZ—Arquitecto — Gral. Paz 437—Tel. 4863. Posadas.

DIVULGUELO

Por FOLA

Los Progresos del Comunismo

La última crisis en el seno de las altas jerarquías del Ejército ruso parece haber tomado forma definitiva las inquietudes que allí se registran desde hace tiempo. No se trata de casos aislados, si hemos de estar a los hechos, sino, pulsa, en el caso presente, de una nueva etapa que arranca desde mayo de 1955, prolongándose en un estado de inquietud latente que en pasadas oportunidades alcanzó a sus otras dos ramas. Siempre y cada vez que esto ocurría, se hizo evidente que aquellos solo pretendían ser aspectos de esa crisis que, generalmente, sin autoridad y carente de línea definida de orientación, en el aspecto que se busque. Así, resulta natural que en estas condiciones, esos descontentos precupan cada vez más, por la mayor gravedad que revisten, repercutiendo contra el prestigio del país, tan quebrantado por los desaciertos y "gafes" gubernativos. Durante su curso, se ha podido comprobar, no ha dejado de llamarle la atención esa postura de certeza expectación adoptada por las otras dos ramas en los momentos más culminantes de los sucesos, cual si se tratara de organismos extraños o desvinculados entre sí.

En estas circunstancias y cuando sólo se dio a publicidad la carta que enviara el saliente comandante de Ejército, al secretario de Guerra, no faltaron con que es el único documento aparecido después de proveer alguna luz sobre la densa opacidad de los acontecimientos. Se desprende a través de ella, más que al técnico —porque asegura mente su autor habrá querido que se lo tome como patriota inquieto por la suerte de la Nación, No se trata de meras disquisiciones domésticas; fue otra la cuestión de fondo: esa conducción subterranea, oculta, incita a su curso, que va llevando a zozobrar a la nave del Estado. Ha recalcado un grave estado de peligro, que avanza implacable desde dentro y está acercando al mismo centro la estructura institucional del país y todo su acervo moral.

Sobre este particular, bien vale la pena acotar algo de un documento de actualidad. — "La estrella roja sobre Cuba" —recientemente publicado. "Un año después del desembarco de Fidel Castro en Oriente" —dice éste— "el Intelligence Digest de Londres informó que el movimiento 26 de Julio era dirigido por comunistas y formaba parte de una conspiración abominablemente financiada detrás de la Cortina de Hierro. La organización rebelde de Fidel contaba con el apoyo financiero y militar de la Unión Soviética y de las agrupaciones comunistas de todo el hemisferio occidental. El grueso primero se refiere a los aportes financieros: "de subsidios rusos y chinos, realizados a través de las agrupaciones secretas en varios países latinoamericanos, entre ellos Cos ta Rica, Chile y la Argentina".

Confirmando esto en lo locante a nuestro país, al mismo tiempo que hacía crisis el malestar castrense, se revelaba que el comando de la VII División funcionaba en una quinta de propiedad del secretario de la Cámara de Senadores de esa provincia, afiliado a la UCR. Fueron detenidas en total 36 personas incautándose de material imprenta, armas, proyectiles, etc. y entre especialmente de la publicación denominada "La guerra de guerrillas", y además del movimiento cubano comunista, hoy bajo la suprema dirección (y guía en toda Sud América) de G W. Vehirov, con domicilio absoluto del castellano, —que actuaba como agente reclutador durante la guerra civil española de jóvenes al servicio del Soviet y que en 1943, ya instalado en La Habana, proseguía allí con esa tarea.

Ahora bien, la destrucción de las FF.AA. de un país y su institución por las denominadas milicias populares tumultuarias, sin ley ni disciplina alguna, esta prevista como una de las etapas previas a cumplirse, indispensable al éxito de la revolución comunista. Dos ejemplos, para no dilatar más, bastan para certificarlo. Durante la asonada sangrienta de Bogotá en 1948, las tres etapas previstas por el comando comunista fueron cumplidas estrictamente, con la destrucción e incendio de varias zonas centrales de la ciudad y la matanza espectacular de muchas personalidades. Corresponde entonces, a las FF.AA., como acción de remate a su cargo, pegarse al movimiento. Pero por razones que se desconocen esto no ocurrió; lejos de hacerlo, volvieron sus armas contra los revoltosos y sostuvieron el orden existente, haciendo fracasar el movimiento. En Bolivia, la acción comunista se desarrolló debilitando el poder defensivo de las Fuerzas Armadas hasta su cada desaparición como tales, mientras se entregaban armamento y municiones a sindicatos y organizaciones plagadas de individuos libertados de las carceles. Pero estas no son para Moscú, sino fases previas a su efectivo afianzamiento. Por cuanto es posible deducir de la información emanada de distintas fuentes, el panorama de Cuba es hoy cierta mente sombrío.

Como se sabe, a poco de llegar Fidel Castro al gobierno, cinco buques soviéticos habían desembarcado 1.000 militares, especialistas y gran número de tanques, armamento de toda clase y munición, en Pinar del Río, ocupando Ciudad Militar. El 21 de junio pasado, el líder de la revolución cubana, actualmente asilado en Buenos Aires, decía, refiriéndose a la situación de Cuba: "Nuestra isla ha sido invadida, 20.000 rusos, chinos, checos, etc., técnicos en purgas, constituyen una plaga".

Por todo lo que antecede, es evidente que el actual régimen cubano, que tanto desprestigio y amenaza al Continente es solo un prisionero, apenas un fantoche o un títere al estilo de los tantos tras la cortina de hierro. Desgraciadamente, éste es el destino que actualmente aguarda a todos los países caídos bajo regímenes pro comunistas. Cuando el ex comandante Toranzo Montero, defiende a las FF.AA. esto defendiendo al país contra la infiltración comunista, que se halla más avanzada de lo que se supone ese hombre de la calle, que no lee, que no se informa y a quien los sucesos —como ocurrió con la tiranía— lo van a sorprender "en cama" y absolutamente inerme.

★ ★ ★

Telegramas Detenidos

En la oficina local de Correos y Telecomunicaciones se encuentran detenidos dos pachos telegráficos dirigidos a las siguientes personas:

Antonio Rizzo, Nélida Heinecke, Petrona Cardozo, Juana Rodríguez, Miguel Benítez, Pedro Portillo Giménez, Nyrta Villanueva Blanco, Augusto Gómez, Coll y Cía., Pedro Barrios, Juan E. León, Rafaela Molina, Carlos Valentín Monzón y Joaquín José Martín.

RAMONA

Por LINO PALACIO

AVISOS ECONOMICOS

QUIERE Ud. **comprar, vender, permutar, permutar alguna cosa** o **necesita o desea ofrecerse para algún servicio?. Gane Hempo y dinero, anunciando en esta** sección. **Dispue al T E 4952 y** le atenderemos su **AVISO ECONOMICO**

COMPRA—VENTA

CHAPAS "ONDALIT" oferta por mucho tiempo. 110 x 60 $ 75.00 N° 160x60 $ 37.90. Fomento S.R.L. Bolívar 68 — Tel. 2322.

RUEDAS de bronce centrífuga de todas las medidas recibe recibidos Casa Gottschalk. Av. Uruguay.

VENDO: Un secadero completo yerba, semi—nuevo marca Stevenson. Un lote sieras sin fin m—90 y 105 mts. de volante — Una cepilladora Mudeco 60 — Un carro sierra 4 mts. Tesil. San Luis 650. Tel.3007. Nº 4574.

DISCOS — DISCOS — CREDITO Musical ELMI S.A. San Lorenzo 259.

DESPENSA buena ubicación y clientela. Vendo. Tratar en la misma. Despensa "La Encarnacena". San Luis esq. Alvear. Tel. 3092 — Nº 4223. Nº 1/7.

LIBROS usados de distintos tipos, escolares y de recreo, compramos y vendemos. Santa Fe 97. Nº 4251.V.3/7.

SIDECARS una loya para moto 6 motonetas. Vendo de ocasión. Sarmiento 133. Nº 4411. Vto. 3/7

MOTO Legnano 250 cc. vendo facilidades, o permuto por chatita o yerba canchada. Informes a convenir. Tratar: Despensa "Cartero" Florida y Lavalle Tel 4983 — Posadas, o Alvear Nº 699 — Apóstoles. Nº 4433 Vto. 5/7

VENDO urgente Heladera comercial, $ 70.000.- Colón 100. Nº 4466 Vto. 1/7

VENDO: 1 heladera comercial, importada, 1 máquina de escribir importada, 1 juego comedor, 1 bidones. Angel Acuña 150 Nº 4505 Vto. 5/7

VENDO Máquina zapatería, marca Singer, mod. 18—2 buen estado. Tratar: Rivadavia 103. Vto. 7/7 Nº 4510

COLOCACIONES Y EMPLEOS

EMPLEADA servicio doméstico, se necesita. Gral. Paz 425. Nº 4372

EMPLEADA servicio doméstico, se necesita. Casa Marga—Avda. Cabred y Uruguay. Nº 4432.

TENEDOR de Libros, se necesita con aptitudes y buenas referencias. Avda. Uruguay 800. Nº 4422 Vto. 4/7

EMPLEADA, trabajos domésticos, para el interior, necesito. Sueldo $ 1.100. Dirigirse: Hotel España — Plaza 18. Nº 4412 Vto. 30/6

EMPLEADA cama adentro, buen sueldo. Se necesita. R. Pérez 276. Nº 4464 Vto. 3/7

LAVANDERA tres veces por semana. Necesito. Bolívar 649. Nº 4465 Vto. 1/7

EMPLEADA casa familia, se necesita. Buen sueldo. Bolívar 414. Nº 4462 Vto. 3/7

CAP "LA NEGRA" necesita: Dos corredores para ciudad Buenos Aires 171. Nº 4461 Vto. 3/7

EMPLEADA se necesita, cama adentro. Entre Ríos 774 Nº 4341

LAVANDERA y planchadora, necesita. Catamarca 640. (de 17 a 19 hs.) Nº 4507

CADETE 13|14 años, necesita para laboratorio Dental, con bicicleta. Presentarse con padre o tutor: 3 de Febrero 122— Nº 4512 Vto. 1/7

CASAS Y TERRENOS

NECESITO urgente casa pequeña. Pago buen alquiler. Tel. 3741. Nº 4514 Vto. 3/7

VENDO hotel céntrico, buena renta. Sarmiento 266. Nº 4396 Vto. 6/7

CASA madera amplia, lavadero, techo zinc, $ 30.000.- y facilidades. Org. Motta — Avda. Mitre 175. — Nº 4467 Vto. 3/7

DOS CASAS modernas, planta baja y ler. piso, 3 dormitorios, living-comedor, baño, cocina, dependencias, de servicio y terraza. Con luz y teléfono. Vendo. Santiago del Estero 211. Tel.4296. Nº 4282.—

CASA madera: Villa Urquiza, techo zinc, $ 30.000.- facil. Org. Motta — Avda. Mitre 175. Nº 4468 Vto. 3/7

EN AVDA. URUGUAY 1256, vendo casa con todas comodidades: 3 dormitorios, luz, agua etc., y terreno equitativo, todo o separadamente. Trato en la misma. Nº 4509 Vto. 5/7

ALQUILERES Y PENSIONES

HOTEL "EDEN" lugar céntrico, buena atención, piezas con frío y calor para pensionistas. Vendo. Sarmiento 266. Nº 4397 Vto. 14/7

PENSIONISTAS se reciben. San Luis 102. Nº 4284.V.4/7.

ALQUILO habitación amueblada en casa de familia, a caballero o matrimonio solo. Prolong. Colón 940 — (El Palomar) Nº 4511 Vto. 4/7

SE DA PENSION casa familia. Tratar: Avda. Centenario 171. Nº 4513 Vto. 5/7

PENSIONISTAS recibe casa familia. Precios módicos. España esq. Rebollo. Nº 4508

AUTOMOTORES

TRACTOR Kace—L, a una, a toda prueba, se vende. Tratar: (de tarde) Kioskito Nº 8—Parada colectivos Tel. 3662. Nº 4430 Vto. 1/7

VENDO: MOTOR Ford V 3—85 HP, dos diferenciales Ford V 8 y G.M.C. completos. Sarmiento 133.

ESTANCIERA IKA, tracción, 6 quedas, perfecto estado, vendo. Sn. San Martín 179 — Tel. 2663. Nº 4435 Vto. 5/7

MERCEDES—BENZ 170. Chatita gasolera mod. 1953. Vendo. Tratar: Gfpo. Barrayo 936 — Oberá. Nº 4404 Vto.-1/7

COCHE M—30, doble faston, en perfecto estado general. Vendo. Automotor Santa Catalina — Tel. 2683 Nº 4386 Vto. 14/7

CHATITA Chevrolet. Vendo. Rivadavia 83 — Tel. 2491. Nº 4222 Vto. 1/7

ESTANCIERA Ika, muy poco recorrido, vendo. Tratar: Bmé. Mitre 518 — Santo Tomé — Tel. 106. Nº 4506 Vto. 7/7.

OFERTAS VARIAS

PLOMERO competente — Pidalo al telefono: 3337. Rioja 226.

CHAPAS negras gruesas recién recibidas de 1 a 19 mm. Casa Gottschalk. Avda. Uruguay. Nº 3744.

BATERIAS IMBATIBLES "Bull Dog". Línea completa. Facilidades. Distribuidores FOMENTO S. R.L. Bolívar 68 T.E. 2322.

PUROSEN maravilloso filtro, Purifica kerosene, agricol, ¡Gran Invento Argentino! Precio promotor: $ 328. FOMENTO SRL. Bolívar 68. T.E. 2322

CORTINAS enrollar, metálicas y madera. Americanas Duralumin. Telas decorativas. Ford 37 — Valenzuela — Tel. 118.

TRAJES DE NOVIA: vendo o alquilo. Félix Azara 459 Tel. 30.02. Nº 3745.

FAROLES tipo Petromax "Aladin" 500, 300 Bujías. CALENTADORES tipo Bram—metal y latón. Ayacucho 241 — Nº 3135

STOCK permanente de hierros, planchuela y redondo, cuadrado, ángulo, té y chapas. Casa Gottschalk. Avda. Uruguay.

TALLER gasista, soldadura autógena, herramientas, calderas, planchas, Reforma a gas P. Perez 38 — Tel. 3413 Nº 4398

MODERNICE su traje y quedará encantado. Unico especialista en el ramo. PICHEL, sastre de estilo moderno, 2da. piso al Mercado Modelo; Roque S. Peña 235.

EXPLOSIVOS: Dinamita, mecha y fulminantes. Entrega inmediata cualquier cantidad. Cantera Santa María. Carlos E. Enriquez. Chacra 210. Tel. 4885. Nº 4237—V. 20/7.

BALDOSAS y ladrillos refractarios Casa Gottschalk. Avda. Uruguay.

COLCHONERIA A. BAEZ repara colchones de camas, estirado y cambio lejido. Se hacen colchones a domicilio. Uruguay y Pedro Méndez 215. Tel. 2334.

CAROS galvanizado y negro sin costura de 2|3 hasta 1|2 pulgada. Casa Gottschalk. Avda. Uruguay.

COPIAS mimeografo y máquina. Hago. Buenos Aires 385-Tel. 3906.

PUBLICACIONES LEGALES

EDICTO: El Juez Civil y Comercial Nº 1, Dr. Orlando Gil Navarro cita por treinta días a acreedores y acreedores de Don Juan Michalak. Publíquese por dies días. Posadas, 5 de Junio de 1961. CARLOS R. LEUMANN Secretario. Nº 4304. V.-3/7.

EDICTO: El señor Juez de 1ª Instancia Civil y Comercial de Posadas, Misiones, a cargo del Juzgado Ciro, Secretaria 2, cita por treinta días a herederos y acreedores de **María Messinger de Schoze.** Publíquese por diez días. Posadas, junio 8 de 1961.- JULIO CESAR RUSSO — Secretario Nº 4207 V. 1/7

EDICTO: El Juez Civil y Comercial Nº 2, Dr. Orlando Gil Navarro cita por treinta días a herederos y acreedores de doña Filomena Bonetto de Losada y Joaquín Losada. Publíquese por diez días. Posadas, 12 de Junio de 1961. JULIO CESAR ADOLFO KEES, Secretario. Nº 4303.V.-5/7.

COMISION PROMOTORA DEL CENTRO DE PROFESORES DIPLOMADOS

CONVOCATORIA A ASAMBLEA GENERAL

La Comisión Promotora del Centro de Profesores Diplomados de la Ciudad de Posadas, convoca a todos los Profesores Diplomados de la Ciudad, a la Asamblea General que se realizará el domingo 2 de julio a las 9,30 hs., en el local de la Escuela Nacional Mixta y donde se tratará el siguiente ORDEN DEL DIA

1.— Elección de autoridades para presidir la Asamblea
2.— Consideración del ante—proyecto de Estatutos
3.— Elección de la Comisión Directiva
4.— Elección de dos asambleistas para firmar el Acta.

IRMA CLEIA SANCHEZ.- GLORIA M. VIGNEAUX DE PRADO. JOAQUINA ALTAGRACIA CORAL.- MARIO RUBEN BELTRAMI Nº 4428 Vto. 1/7

EDICTO: El Juez de Primera Instancia en lo Civil y Comercial de la Segunda Circunscripción Judicial de Posadas, cita por diez días a herederos y acreedores de JUAN PEDRO NIELSEN o JENS PEDRO MULLER NIELSEN.- Posadas, marzo 23 de 1961.- Dr. CARLOS R. LEUMANN — Secretario Nº 4482 Vto. 12/7

COOPERADORA COLEGIO NACIONAL Nº 8 NOCTURNO

ASAMBLEA GENERAL

La Comisión Directiva de la Cooperadora del COLEGIO NACIONAL Nº 2 NOCTURNO, convoca a Asamblea General Extraordinaria para el lunes 3 del corriente mes, en el local del establecimiento, sito en Belgrano y 3 de Febrero, a las 21 hs., con el objeto de elegir nuevos miembros de la Comisión Directiva por cesación de mandato. Se invita a los socios, personal docente, vecinos, padres de alumnos y exalumnos a concurrir, muy especialmente.

Encareciéndole puntual asistencia, nos complacemos en saludar a muy atte. Posadas, Julio 1 de 1961.

Prof. Elisea Teresa Acosta
Secretaria.
Nº 4497 Vto. 3/7

11. BATALLON DE INGENIEROS

AVISO

Con motivo disolución 11. Batallon de Ingenieros se solicita al comercio, oficiales, suboficiales y clases de ex militares antes de 7—VII—61 saludar limosnas de esta unidad Casinos. La sin presentación de los interesados no será reconocidos los efectuados con posterioridad.
Nº 4503 Vto. 4/7

DRAMAS CLASIFICADOS

Por FELIPE DOBAL

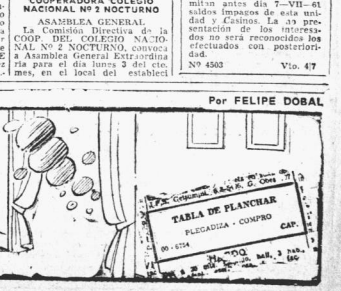

Material digitalizado en el marco del Convenio firmado el 5 de Octubre del 2012, entre la Biblioteca Pública De Las Misiones - Centro del Conocimiento y la Biblioteca Popular Posadas, exclusivamente con fines educativos y de investigación.
BIBLIOTECA PÚBLICA De Las Misiones