SU TREN: HOY: LLEGA A LAS 23,40 MAÑANA: SALE A LAS 23,10

EL TERRITORIO

EL TIEMPO El Servicio Meteorológico Nacional pronostica para hoy tiempo inestable, con precipitaciones aisladas y descenso de temperatura. Ayer: máxima, a las 15,10, con 17,2° y mínima, a las 7,50 con 12,8° (Información en Página 10)

Año XXXVII Nº 13.145 Registro de la Propiedad Nº 687.304 POSADAS (Mnes.) LUNES 3 DE JULIO DE 1961 PRECIO DEL EJEMPLAR: $ 3.— EDICION DE DIEZ PAG.

Repudia el Congreso Nacional el Ataque de Que Fue Objeto

Miembros de la Policía Federal Dispararon Contra el Edificio

BUENOS AIRES 2 (UPI) — "la Cámara de Diputados de la Nación será citada a sesión especial en un plazo de 48 horas", declaró esta mañana el vicepresidente primero del cuerpo, señor Jorge Raúl Decaví, quien se hallaba en el palacio legislativo cuando se produjo el nervioso centro de actividad a raíz de los sucesos ocurridos en la vigente mañana desde el cortejo fúnebre que acompañaba los restos de 3 miembros de la Policía Federal, partieron expresiones hostiles y nutrido tiroteo contra el edificio. Los blogueros de los diversos radicalismos celebraron reunión para tratar el atentado, significando al respecto el señor Decaví, que resulta alentadora la circunstancia de la unanimidad que existe en los legisladores para repudiar "el lamentable episodio".

Afirmó que se adoptarán las medidas necesarias para reinvindicar y defender los fueros del parlamento. También señaló que la agresión "pudo haber sido una expresión de protesta colectiva, pero es indudable que fue organizada".

El juez federal doctor Isau Pede se hizo presente en el palacio legislativo y conversó con los señores Decaví y López Serrot, tomando una intervención objetiva en el lugar de los hechos. También concurrió el titular de la comisaría sexta en cuya jurisdicción se encuentra el Congreso de la Nación.

El diputado nacional por la UCRI, Pablo Calabrese, presidente de la comisión investigadora de apremios ilegales, cuya cesación se decidió en la sesión del jueves, pedirá a su sector auspicio en la prórroga de las actividades de ese organismo.

En declaraciones a la prensa, dijo el señor Calabrese: "Ayer fueron nuestros colores agraviados, hoy la ley, precisamente por quienes deben ser sus más celosos guardianes. También hoy como ayer, fue el mismo escenario físico el que fue testigo de esas expresiones de barbarie. Quienes son responsables de estos hechos, no se dan cuenta de que a la vez que afectan el prestigio de la institución policial que debe vivir en la consideración pública, ofenden a su pueblo al atacar el Poder Legislativo que es su más directo representante".

Un comunicado del ministerio del Interior expresó el sentimiento de pesar y de condena del gobierno por los sucesos ocurridos. Expresa el comunicado: "El gobierno lamenta profundamente lo ocurrido y condena con severidad los hechos acaecidos frente al Congreso de la Nación. La policía como institución de orden y seguridad merece toda nuestra consideración y cuenta con nuestra atención preferente para la solución de todos sus problemas y aspiraciones; pero lo que no puede silenciar, es la conducta insólita del grupo de personas que aprovechándose de un episodio colectivo, pero es indudable que fue organizada".

Decía el comunicado: "Ante el hecho que hizo presente en el palacio legislativo y conversó con los señores Decaví y López Serrot, tomando una intervención objetiva en el lugar de los hechos. También concurrió el titular de la comisaría sexta en cuya jurisdicción se encuentra el Congreso de la Nación.

El diputado nacional por la UCRI, Pablo Calabrese, presidente de la comisión investigadora de apremios ilegales, cuya cesación se decidió en la sesión del jueves, pedirá a su sector auspicio en la prórroga de las actividades de ese organismo.

En declaraciones a la prensa, dijo el señor Calabrese: "Ayer fueron nuestros colores agraviados, hoy la ley, precisamente por quienes deben ser sus más celosos guardianes. También hoy como ayer, fue el mismo escenario físico el que fue testigo de esas expresiones de barbarie. Quienes son responsables de estos hechos, no se dan cuenta de que a la vez que afectan el prestigio de la institución policial que debe vivir en la consideración pública, ofenden a su pueblo al atacar el Poder Legislativo que es su más directo representante".

Un comunicado del ministerio del Interior expresó el sentimiento de pesar y de condena del gobierno por los sucesos ocurridos. Expresa el comunicado: "El gobierno lamenta profundamente lo ocurrido y condena con severidad los hechos acaecidos frente al Congreso de la Nación. La policía como institución de orden y seguridad merece toda nuestra consideración y cuenta con nuestra atención preferente para la solución de todos sus problemas y aspiraciones; pero lo que no puede silenciar, es la conducta insólita del grupo de personas que aprovechándose de un episodio colectivo, pero es indudable que fue organizada".

El juez federal doctor Isau Pede se

ATENTADO CONTRA UN PERIODISTA PARAGUAYO

Noticias que nos llegan de la vecina orilla, nos hacen saber del atentado de que habría sido objeto el doctor Manuel Pesoa, director del bisemanario "Democracia Liberal". De acuerdo a dichas versiones, el mencionado periodista, al salir de la redacción del periódico, ubicada en la calle Ayolas Nº 80, de la ciudad de Asunción, fue detenido por cuatro hombre es que se presentaron como funcionarios de policía.

Posteriormente, los desconocidos lo llevaron hasta el barrio Sajonia en las inmediaciones del Estadio Paraguayo de Fútbol, donde se le golpeó de modo brutal, principalmente en la cabeza Sus agresores lo arrojaron casi exánime a una alcanta rilla, donde quedó desangrándose. Fu este estado fue hallado por el chofer de un taxi que lo condujo hasta la Cruz Blanca, donde recibió la primera atención médica.

La opinión pública vincula el atentado con razones políticas y a la condición del director del mencionado periódico, cargo que viene desempeñando el doctor Pesoa desde su aparición. La presunción adquiere sentido sobre todo si se toman en consideración las medidas a sumidas recientemente contra los directores del órgano oficial del "Alon" y las personas vinculadas a su publicación, y el antecedente más remoto del atentado contra el señor Camorro Damus, que ejercía la conducción del espacio radial denominado "Radio-periódico del pueblo", últimamente desaparecido.

E.U.A. Y RUSIA TERMINAN TRATATIVAS

DESARME

WASHINGTON, 2 (UPI)— Los Estados Unidos y "usia dieron por terminada hoy la "primera fase" de sus conversaciones destinadas a preparar las negociaciones Este-Oeste sobre desarme general a fines del verano.

El jefe del gabinete de prensa de la Casa Blanca, Pierre Salinger, anunció que las conversaciones en esta ciudad terminaron y serán reanudadas en Moscú el 17 de julio.

Salinger hizo el anuncio poco después de haber hecho el secretario de Rr. EE. soviético Valerián Zorin, una visita "de cortesía" al presidente Kennedy en relación con las conversaciones sobre desarme. Zorin fue a la C. Blanca acompañado del embajador soviético, Mikhail Menshikov, y de John Mccloy, asesor del presidente sobre desarme, que ha venido entrevistándose con el representante ruso.

Ambas partes acordaron no dar a la publicidad los detalles de las negocaciones pero es un secreto a voces que los fur ar de los EE. UU. estan vivamente contrariados por la falta de progreso hasta ahora desde el 19 del corriente mes de junio, en que iniciaron las negociaciones.

☆ ☆ ☆

Curso de Pediatría Para Graduados

Es grande el interés despertado por el Curso de Pediatría para Graduados que organiza la Cátedra de Pediatría de la Universidad Nacional de Córdoba que dirige el profesor Dr. Alberto Chattás.

El mismo se desarrollará entre el 10 y el 22 de julio próximo y su temario abarca los problemas más importantes de la Pediatría, y será eminentemente práctico.

Las clases se dictarán de mañana y de tarde y cada tema se tratará en forma integral, seguido por una Mesa Redonda se ampliarán o discutirán aquellos que susciten mayor interes. Habrá demostraciones prácticas de procedimientos de diagnóstico y tratamiento, con las últimas adquisiciones de la Pediatría.

Participarán como invitados especiales los siguientes profesores: A. Ramón Guerra, Ramón Negro, Irma Gentile y Carlos A. Bauzá, del Uruguay; A. Doberti, de Chile; R. Kreutzer, C. Giantonio, J.E. Riarola, F. Escardó, S.L. de Ferrer, J.A. Caprile y E. Gutiérrez, de Buenos Aires; J. Celoria, de Rosario; M. López Pondal, de Tucumán; H. Notti, de Mendoza; y de Córdoba participarán: G. Allende, T. de Villafañe Lastra, L. Argüello Pitt, S. Amuchástegui, A.P.H. Degoy, H.V. Gacioppo, L. Langer, P.L. Luque, L. Lezama, A. Loredo Amuchástegui, L.E. Mora, R. Mosquera, E. Osácar, J. A. Pérez, F. Ramacciotti, E. Tello, A. Chait, D. Babini, S. Taleisnik, A. Lubetkin, R. Zamar, R.G. de Zangarica, y demás colaboradores del profesor Dr. Alberto Chattás.

La inscripción al curso completo es de $ 1.000, y su número limitado; se admiten inscripciones parciales por medio curso. Para mayores detalles dirigirse a la Secretaría de la Cátedra de Pediatría, Casilla de Correo 437, Córdoba.

En enero de este año, se registraron 67 casos de parálisis infantil, de los cuales 42 fueron sin vacunar, 5 vacunados con dósis incompletas y ninguno con la dósis completa. Medítelo.

Vacune a sus hijos

Se lo aconseja la Dirección de Educación Sanitaria y Social.

Carpintería "MEZA"

Acepta pedidos de: MUEBLES Y ABERTURAS.
Créditos
BARRUALDI 137 - CDAD
(Al lado Escuela Nº 5)
Nº 4195—A Vto. 14/7

Taller de Refrigeración "ANTARTIDA"

MES INAUGURACION 20 o/o DESCUENTO, en arreglos de: heladeras, licuadoras, cocinas, artefactos e instalaciones eléctricas, con garantías hasta de un año.
Llame a cualquier hora al:
Tel. 5745
Avda. R. Pérez 180—Ciudad.
Nº 4336—A/ V. 5/7

Dr. Carlos R. Montaldi
Tratamiento Homeopático
ATENDERA EL MES DE JULIO
POSADAS: Días 3 de tarde; 4 todo el día, 5 y 10 de mañana Rioja 585 — T. E. 3150.
PUERTO RICO: Día 5 de tarde, 6 todo el día y 7 de mañana. MONTE CARLO: día 7 de tarde.
ELDORADO: 8 y 9 todo el día.
—PEDIR TURNO—
Nº4455.V.3-7.

Urinaria Genitales
Dr. Alfredo César Angeloni
ENFERMEDADES DE RIÑON — VEJIGA — PROSTATA — SEXUALES — IMPOTENCIA
Esterilidad — Malformaciones — Cistoscopia
Prolong. AYACUCHO 768 — Tel. 5799 — CIUDAD

DR. SALAH A. SALEH
CLINICA — EMBARAZOS — PARTOS — Rh
Internación — Transfusión de Urgencia
Investigación anti Rh — Lavados de Sangre
PREPARACION DE PLASMAS
F. AZARA 590 — T. E. 4782 — CIUDAD

SANATORIO SAN MIGUEL
—: del :—
Dr. MIGUEL ENRIQUE ALVAREZ PONS
CLINICA DE REPOSO — NEUROLOGIA — PSIQUIATRIA — ALCOHOLISMO — TOXICOMANIA
UBICADO EN VILLA LANUS
Consultorio
CATAMARCA 103 T. E. 3691 POSADAS

Dra. María Elena Suter de Martín
BIOQUIMICA
Ex Jefa del Laboratorio de Hormonas de la Maternidad Nacional de Cordoba
PROXIMAMENTE ABRIRA SU LABORATORIO
ALVEAR 175 POSADAS

GENITO URINARIAS
Dr. J. Raúl Llirod
RIÑON — VEJIGA — PROSTATA
Trastornos sexuales — Esterilidad Matrimonial
RADIOGRAFIA ESPECIALIZADA
BOLIVAR 107 TEL. 5151 CIUDAD

Dr. JULIO A. MARTIN
GARGANTA — NARIZ — OIDO
Ex Médico de la Cátedra de O. R. L.
Hospital Nacional de Clínica de Córdoba
Especialidad CLINICA Y CIRUGIA
SANATORIO BUENOS AIRES
BUENOS AIRES 381 —:— TEL. 3905 —:— CIUDAD

Carlos E. Enriquez
CHACRA Nº 210 — Teléfono 4885 — POSADAS (Misiones)
ROCA TRITURADA — EMULSION ASFALTICA "BITUMEX"
En todos los tipos de Vialidad Nacional
PRODUCTOS EXPLOSIVOS:
(Stock permanente)
Dinamita, Mecha y Detonadores (comunes y eléctricos) de AFNE. — Astilleros y Fábricas Navales del Estado — Ministerio de Marina.
IMPLEMENTOS MINEROS:
COMPRESORES "BOLINDER" — MARTILLOS NEUMATICOS "CATELO" — BARRENAS SUECAS "SECO".
Nº 4242 A V. 18/7

PAGINA DOS

Con marca "ROLMAR" se ha iniciado la entrega del nuevo modelo de carrocerías, doble cabina tipo RANCHERA de Lujo, para seis pasajeros y caja de carga trasera, que se construyen sobre chassis Ford F—100 1961. El diseño y la construcción está a cargo de Anibal Rusca S.A. una de las fábricas de carrocerías más antigua e importante del país. Se distribuyen por medio de los 260 concesionarios que tiene la Empresa Ford en toda la República.

Escriben los Lectores

OBERA, TIERRA ARRASADA

Señor Director:

El aspecto que ofrece la Plaza Libertador Gral. San Martín de Oberá es deprimente. No hace tiempo, turcian en ella frondosos y bellos árboles que daban generosamente su sombra. Un tiempo pensado la ciudad fue sorprendida con la instalación de un verdadero obrage en la citada plaza. Enormes árboles fueron arrancados de raíces por una potente topadora y un enjambre de machereros, hacheros y aserradores empezaron el trabajo de tirar los árboles al suelo: troncos, ramas y mucha leña fue amontonada para luego desaparecer sin saber su destino, ya que los comisionados que se sucedieron nunca se ocuparon de informar a la población. He aquí un hecho curioso: el único árbol que respetaron fue un magnífico ejemplar de peteriby plantado por el Gral. Farrel en ocasión de su visita como presidente provisional de la Nación, en el año 1945. Ahora viene lo insólito: algo ofensivo a nuestra argentinidad: un busto del Gral. San Martín que se encontraba en un pedestal con muchas placas dedicadas a exaltar la gloria del héroe máximo, tampoco escapó de ese procedimiento de "tierra arrasada".

De todo esto ya pasó el año, y el busto del prócer sigue ignominiosamente postergado en un salón municipal y para colmo de males, cada vez que la Municipalidad cede el salón para bailes, el mismo es desplazado y se lo vuelve a traer. Cierto comisionado municipal, en una oportunidad, con fines electoralistas hizo exhibir en las vidrieras de un comercio local, una maqueta del proyecto de remodelam ento de nuestra plaza y otro comisionado, con anterioridad dispuso hacia la sensibilidad, ya que no contaba con los fondos necesarios para la realización de esa obra, hizo destruir todo: graderías, explanada de mosaico, arboles, etc. y por último al decir del comentario, el actual Concejo Municipal carece de fondos para emprender la corazonada de dejar la plaza tal como afuran los obreros. Y el telón cayó sobre todo este espectaculo, cuando el "árbol de Farrel" tal como le denominaban al peteriby también fue fraccionado en tres cortes y arrastrado por un tractor: fue el último vestigio del bombardeo de la Plaza Libertador Gral. San Martín..."

Evaristo Borda
C.I. 49.048

SOBRE UN COMENTARIO

Señor Director:

En un diario de esa ciudad se criticó la conducta de ciertos padres que envían a sus hijos a la escuela con guardapolvos y calzados con speres en estos días de frío. Ha sido muy severo quien se ha animado a publicar semejante suelto.

Es inadmisible que se pretenda que la gente pobre —y hay mucha— envíe sus hijos a las escuelas abrigados o con zapatos. Los hay que deben ir descalzos. Es la triste realidad".

"¿Como se puede admitir la adquisición de elementos costosos, cuando un obrero de la municipal dad, con 6 o 7 hijos gana $ 105 diarios de jornal, que no alcanzan ni para comer?. En lugar de criticarse de esa manera, deberían buscarse los medios para remediar tantas situaciones afligentes de los chicos que van a recibir educación. Es más constructivo que hacer destacar la pobreza".

Silvia N. de Yedros
Oberá

CONTROL DE ADUANA

Un lector que firma con el seudónimo de "futuro contraban dista" hace conocer su opinión sobre la recepción de envíos que vienen del exterior: "Todos los que reciben habitualmente pequeños envios del exterior estarán sumamente interesados en el "modus operandi" de la llegada — sin intervención de la Aduana — de ciertos bultos que fueron hallados en las costas cerca nas de esta ciudad. El retiro de una encomienda en nuestra Aduana significa generalmente una verdadera vía crucis: Se entregará? ¿No se entregará? ¿No pasará el valor de la misma (a veces declarando inocente, pero equivocadamente) los pocos dólares fijados? ¿Serán los gastos del ingreso tan elevados, que sería preferible devolver los objetos (a veces de un valor mas sentimental que material) allí de donde provenían?.

"Parece que ahora alguien dió con la tecla; hay que hacer venir las encomiendas sin mencionar el destinatario. Así se puede retirar lo que fuera enviado y no se habla mas. ¿O acaso no retiró alguien los bultos —de alguna importancia— que se han mencionado recientemente? ¿O fueron devueltos al país de origen o se rá un espejismo de algún marino no sodando durante la guarda?. Sería interesante ahora que se diera la fórmula o instrucciones sobre el modo de pasar por la Aduana invisible y sin ser analizado.".-

NO SABE LEER PERO TRABAJA

Desde la localidad de Almafuerte, un vecino hace referencia a un suelto periodístico donde da la cuenta que el presidente del Concejo Municipal de la misma no tomaba el juramento de práctica a los concejales porque no sabía leer y apenas se hace entender el castellano. Se nos afirma ahora que todo esto es verdad. En lo que no está de acuerdo el lector, es en que con ello se pretenda menoscabar la personalidad del presidente municipal, ya que aún siendo extranjero se lo considera como un habitante más que ha colaborado en la grandeza de esa zona. También destaca su humanica y la preocupación por las cosas pública. En una palabra no cabría leer pero sí supo como esas virtudes. Y termina el lector, que "Mientras en otros pueblos pequeños, se debe colaborar mas con el intendente para llevar adelan te obras beneficiosas para la población".-

☆ ☆ ☆

Una Placa de Bronce en un Cincuentenario

Los ex alumnos de la Escuela Normal Mixta Estados Unidos del Brasil de esta capital, con motivo de cumplirse el 19 de julio próximo el medio siglo de fundación de dicho instituto, donarán una placa de bronce que será fijada en los muros del cincuentenario establecimiento que debe perpetuar de modo tan significativo esta efemérides. A efectos de programar el acto que con tal motivo habrá de cumplirse, el lunes próximo, habrá una reunión de ex alumnos, única invitación para los que deseen asistir a la misma.

☆ ☆ ☆

Control

La Unión Soviética se niega en forma rotunda a que se pongan en marcha mecanismos que controlen los ensayos nucleares. A consecuencia de ese punto de vista, el representante Chet Holifiel demócrata por California, expresó en uno de sus últimos discursos ante el Congreso de los Estados Unidos, que en virtud de ser presidente de la Comisión Atómica Conjunta, opinaba que el país del norte debía proseguir con sus ensayos nucleares. "Necesitamos — expresó — una revisión a fondo de la política estadounidense en ese sentido, basada en la firme suposición de que los soviéticos "han realizado pruebas, o las harán, si creen que pueden hacerlo impunemente". Más adelante pidió también que se dé en seguida la misión de continuar los ensayos nucleares subterráneos para perfeccionar las detecciones sísmicas. La solicitud de Holifiel es muy digna de tenerse en cuenta y estará en estos momentos siendo objeto de un buen estudio. Su pedido podría quedar descartado si los técnicos científicos estadounidenses, estuvieran seguros de detectar cualquier explosión atómica en cualquier lugar del mundo. Ahora bien: si existe alguna duda al respecto y se tiene la evidencia que es posible eludir ese control a la distancia, la situación ha de cambiar fundamentalmente, pues podría ocurrir que la Unión Soviética prosiguiera sus investigaciones y explosiones sin que los Estados Unidos se enteraran. Lo terrenate realmente sería llegar a un acuerdo formal para tener seguridades mutuas. Hasta el momento los experimentos nucleares han sido dejados de lado por ambas potencias, más es un acuerdo tácito que en cualquier momento puede ser quebrado por una de las partes.-

C. DE LA SIERRA

TITERES

Concepción de la Sierra, (C) — El domingo 25, el Salón Municipal, se hizo presente el conjunto de títeres "La pareja" que puso en escena dos breves obras muy graciosas y educativas. Con esto, la Dirección de Cultura de la provincia se hace presente una vez más en las poblaciones del interior para alcanzar sus metas. Destacamos muy especialmente la valiosa colaboración que prestaron, para asegurar el exito del acto, la Comuna y Gendarmería Nacional la cual por intermedio del segundo Comandante Juan José Sartori, se hizo presente solucionando varios problemas que se presentaron en la preparación de dicho acto.

LAMENTABLE ACCIDENTE

Ha producido honda consternación en el pueblo, el accidente ocurrido hace pocos días en el Centro Materno Infantil de esta localidad. Mientras su madre lavaba unas ropas, el pequeño hijo cayó en el interior de un retrete. Las autoridades sanitarias recurrieron prontamente al auxilio de Gendarmería Nacional, quien como es habitual, se hizo presente en forma inmediata. Pese al esfuerzo de todos, el pequeño perdió la vida.

ATARDECER Y PROSA

En todos los pueblos, el atardecer marca una etapa en la jornada de sus habitantes. Las actividades generales terminan y en pleno crepúsculo, mientras se saborea el rico mate de la tarde, se forman los grupos que comentan los principales acontecimientos del día. La gente, se sienta a "prosear" como dicen por acá. El periodista, siempre ávido de noticias, también participa de esas reuniones y siempre obtiene su propósito: conocer la inquietud popular, base fundamental de su cometido

Satisfecho, recoge la misma y en sintético apunte lo agrega a su maletín para después conformar la crónica. Es por eso que hoy, comenzamos una serie de publicaciones breves bajo este titulo: **Atardecer y Prosa** en la que reflejaremos las principales inquietudes de nuestros vecinos. Y aquí va la primera: Hace pocos días un vecino rechazó, a disgusto, el sabroso mate que otro le ofrecía. Sorprendido le preguntó por qué había dejado esa criolla y saludable bebida. Me dijo que lo ponía muy nervioso y que el médico le encontró la presión muy alta. Como si le hubiera apretado un resorte, el buen vecino comenzó a contar sus molestias, terminando con esta queja: "Y vaya peor de mis males, no puedo cumplir con el régimen de comida que me han indicado porque mi huerta, la que con tanta paciencia hice, me la han destruido las vacas y los perros sueltos que andan por la calle".

Y no es esta, la primera vez que oímos esta queja. Sumadas a las inclemencias del tiempo, que solo en algunas épocas permite al vecindario la saludable práctica de elaborar una huerta: la media vez que se consigue conformarla, en una noche las vacas, los perros y otros animales la destruyen. Solución: **Intensificar el encierro de animales vagabundos.**

AMISTAD Y ASADO

Continuan realizándose con todo éxito, las reuniones de camaradería que las autoridades de nuestro Club Sadi organizan semanalmente. La amplitud de sus dependencias magníficamente estructuradas por la laboriosa comisión que preside el señor José Bogado (hijo), permiten una mejor comodidad para los socios. Estas reuniones, que se hacen aun el invariable testigo criollo: el asado, fomentan la unidad de lazos entre los muchos amigos que encuentran en las mismas, un motivo de solaz, como estimulante paréntesis a sus actividades semanales.

CONTINUA LA DANZA

Y las clases de danzas, continúan su madre lavaba unas ropas, el pequeño hijo cayó en el interior de un retrete. Las autoridades sanitarias recurrieron prontamente al auxilio de Gendarmería Nacional, quien como es habitual, se hizo presente en forma inmediata. Pese al esfuerzo de todos, el pequeño perdió la vida.

Pasó por la Ciudad Una Racha Folklórica

Pasó por la ciudad en estos últimos días una lírica racha folklórica: "La Cruzada Nativista" que dirige Aldo Bessone, que integra el conjunto vocal "Los cuyanos", compuesto el relator Félix Cigena Luque y amalgama en las presentaciones el animador Lalo Ferreyra Cowland.

Después de actuar en Tucumán no el Chaco Sarmiento y de obtener en él un notable éxito, el jueves último llegaron en corpo ración bailanglera a esta casa periodística a dejarnos su saludo y su recuerdo.

Les recibió el secretario de redacción, quien les invitó a pasar al salón de actos de EL TERRITORIO, donde, especialmente dedicado a la casa, ejecutaron "La cienaguita", cueca; "El quilquero ño", bailecito y "Tuna tunita", gato. El conjunto posee elementos vocales, zanzantes y de variedad muy estimables, lo que explica el éxito que han logrado en ciudades del interior y en ésta.

Procedentes de Córdoba y después de una gira de resonancia por Italia, Alemania, Austria y Hungría, no han querido retirarse a su patria chica sin antes visitar Misiones, de la que nos dicen, se llevan la más grata y cordial de las impresiones.-

PUERTO LEONI

SOCIALES

Puerto Leoni (C) — En la iglesia de Jardín América, contrajeron matrimonio la señorita Honoria Velázquez con el señor Juan Carlos Henn conocido industrial de la localidad, partiendo luego en viaje de bodas a Brasil.

— Llegó a esta el señor Armando Clua, de la firma Clua y Banderali, de Buenos Aires, en viaje de negocios. Permanecerá unos días en esta localidad, por asuntos relacionados con la marcha de sus representaciones de productos de Misiones en la ciudad Capital.

☆ ☆ ☆

L. N. ALEM

BERNARDINA MONZON

Leandro N. Alem (C) — Ha dejado de existir en esta misma ciudad, a la temprana edad de 23 años, la señorita Bernardina Monzón. De maneras amables y carácter jovial se había granjeado la simpatía general de quienes tuvimos el privilegio de tratarla. Su muerte enluta a familias de nuestro medio y sus restos que recibieron sepultura en el cementerio local fueron acompañados por gran cantidad de personas.

tinúan sin decaer en lo más mínimo y bajo la firme dirección de la Profesora María del Carmen Larumbe, quien está obteniendo magníficos resultados. Todos esperamos que un festival, como broche de fin decurso, será un verdadero acontecimiento artístico y social.

MALOS OLORES

Esa tarde, quería saborear una yerba especial que siempre tiene guardada un vecino para las visitas a quienes le siguen en su prosa galana y en la que se aprecia la gran experiencia que tiene de la vida. El hombre estaba ese día, algo disgustado. Después de los primeros saludos me dijo: "no nota Ud. el ambiente un poco pesado?". Al principio, no supe que contestarle después, percibí un olor desagradable y algo indeciso le contesté: "sí! lo di ce por el aroma que viene de la casa del vecino?" Efectivamente, me respondió satisfecho. Este hombre de al lado tiene un criadero de cerdos y no guarda la más elementales normas de higiene, a tal punto —agregó— que todo el vecindario vive en una atmósfera de lo más desagradable.

El buen vecino, tiene razón. Existen criaderos de animales en el pueblo que son verdaderos atentado contra la higiene y la estética. Solución: Al inspeccionar esos lugares, impartir directivas y si no se cumplen ¡sancionar.

SOCIALES

— Los esposos Meza Thomas-Vignolles, reunieron en su residencia a un círculo de amigos el 29, con motivo de la celebración de una fecha íntima. El agape, puso en evidencia una vez más, la simpatía del matrimonio que lo ofrecía, prolongándose la reunión hasta altas horas de la noche en un marco de gran cordialidad.

— Completamente restablecida de la dolencia que la tuviera varios días en cama, se encuentra nuestra muy apreciada vecina Dña. Concepción Vignolles de Borado.

— El matrimonio Velázquez-López, ha visto alegrado su hogar por la llegada de una hermosa nena.

— Partieron para San Luis Gonzaga (Brasil) las Sras. Izaltina y Yenny Avila Cuña de Noguera.

Dr. MARCOS C. ORTIZ
— M E D I C O —
CLINICA MEDICA — PULMONES — NIÑOS — NEBULIZACIONES.
de 15.30 a 20 horas.
SANTA FE 292 — Tel. 5063 y 4245 — CIUDAD
(Ex Consultorio Dr. González Bonecarrere)
Nº4453.

Dra. Zulema Sena
Odontóloga
QUIRURGICA
OPERATORIA DENTAL — PROTESIS INMEDIATA
LUNES, MARTES y MIERCOLES de 8 a 12 y de 17 a 20 horas — JUEVES y VIERNES de 17 a 20 horas
SOLICITAR TURNO
AVDA. MITRE 535 — T.E. 5838 — POSADAS

Dr. Bernardo M. Cazal
Médico Cirujano
TRAUMATOLOGIA Y ORTOPEDIA, ENFERMEDADES DE LOS HUESOS Y ARTICULACIONES.
— SANATORIO BUENOS AIRES —
BUENOS AIRES 391 T. E. 3905 CIUDAD

Dr. ROBERTO L MIRONE
OCULISTA
RIOJA 279 T. E. 3997 POSADAS

CAL GIUDICE
EN PASTA — MEJOR CALIDAD — MAS BARATA — MAYOR RENDIMIENTO
Puesta en obra o camión en Posadas $ 2.900.- la T.
CEMENTO PORTLAND "HERCULES"
EL MEJOR CEMENTO ARGENTINO
CAL HIDRAULICA — CAL HIDRATADA
CARLOS GIUDICE
FABRICANTE DE CAL
FELIX AGUIRRE CASI AV. URUGUAY — TEL. 4220

Un Tractor FIAT
PARA CADA NECESIDAD
U 25
411/R
SOMECA M-50
60-R
- LINEA COMPLETA DE IMPLEMENTOS AGRICOLAS Y EQUIPOS VIALES
- SERVICIO MECANICO GRATUITO
- STOCK PERMANENTE DE REPUESTOS
- AMPLIOS PLANES DE FINANCIACION CON INTERESES BANCARIOS

Camiones OM Super Orione
202 H.P.
Solicite Planes de Financiación a:
Maderera Cerro Azul S. A. I. C. F. I.
SAN LORENZO 273 T. E. 4527 POSADAS
Nº4339.A.

Material digitalizado en el marco del Convenio firmado el 5 de Octubre del 2012, entre la Biblioteca Pública De Las Misiones - Centro del Conocimiento y la Biblioteca Popular Posadas, exclusivamente con fines educativos y de investigación.

BIBLIOTECA PÚBLICA De Las Misiones

Es de Imperiosa Necesidad Para Leandro N. Alem la Construcción de Diferentes Edificios Públicos

LEANDRO N. ALEM, (corresponsal viajero) — En algunas notas anteriores hemos destacado el progreso que viene acusando Leandro N. Alem. Ahora vamos a señalar que ese progreso se debe, más que nada a la iniciativa privada, puesto que los gobiernos anteriores poco y nada han hecho para contribuir al mismo y el actual no ha podido hacer mucho por el poco tiempo que lleva al frente de la comuna. Sabemos que la Municipalidad tiene en carpeta diferentes proyectos que se han realidad dentro de poco tiempo y que la fisonomía de la población cambiará radicalmente, en lo que al aspecto edilicio se refiere. Pero eso solo no basta. También es necesaria la colaboración en ese sentido de las reparticiones e instituciones nacionales, puesto que los edificio que ocupan actualmente distan mucho de ser motivo de orgullo para el pueblo. Vamos a referirnos someramente a algunos de esos edificios, no con el ánimo de críticos destructivos, sino con la sana intención de que las autoridades de esas instituciones o reparticiones reciban nuestras palabras de sugerencia y remedien las deficiencias que hemos observado. Si lo logramos nos daremos por plenamente satisfechos, pero de todas maneras habremos señalado a la opinión pública y a los interesados, cuales son los factores negativos al progreso de Leandro N. Alem.

Correos y Telecomunicaciones.—

Para empezar, señalaremos que el edificio de Correos y Telecomunicaciones ocupa un edificio a todas luces insuficiente para tan importante repartición. La falta de espacio impide que el público pueda ser atendido como corresponde a la buena voluntad que en el desempeño de su tareas ponen los empleados. Es ridículo ver como en el espacio que apenas permite la cabida a dos personas trabajan a veces 5 ó 6. Con esto no se logra eficiencia alguna ya que tiene que estorbarse uno a otro.

Leandro N. Alem necesita de un edificio destinado a Correos y Telecomunicaciones, que ofrezca mayor comodidad a los empleados y mayor amplitud al público. En un local más cómodo y amplio el personal cumplirá sus tareas con mayor eficiencia y el público será mejor atendido. Se nos ha dicho que existe el proyecto para la construcción de un nuevo edificio, acorde con el progreso alcanzado por este pueblo, incluso se habla de que hay una partida destinada a tal fin. No sabemos que habrá de cierto en esas afirmaciones. Es doloroso es que el cometido que tiene que cumplir la repartición a que hacemos referencia, deja bastante que desear. Más, volvemos a recalcar, de ello no tiene la culpa el personal que cumple de la mejor manera con sus obligaciones. Las deficiencias son originadas por las incomodidades y la estrechez del local actual. Ojalá estas palabras no caigan en saco roto y Leandro N. Alem tenga el edificio de Correos que se merece.

Teléfonos del Estado.—

Esta es otra de las reparticiones nacionales que no ofrece al usuario la menor comodidad. La sala donde se atiende al público mide aproximadamente 2 x 2.50 metros, espacio que como es fácil deducir, no permite la permanencia de más de 5 personas en su interior, por lo que en los días de mucho trafico tienen que permanecer afuera hasta que les toque el turno. Esto se agrava en los días de excesivo calor o en la época de lluvias, tan frecuentes en nuestra provincia. Debido a lo elevado de las tarifas telefónicas, puede suponerse que el Estado está en condiciones de dotar a su filial de Alem de un local más a tono con las necesidades actuales. Si a ello agregamos que para el servicio de más de 100 abonados cuenta con un solo conmutador el panorama desolador quedará completo. Las autoridades de la empresa tienen la palabra en este asunto.

BANCO DE LA NACION

Dentro de este triste panorama tenemos que incluir al local del Banco de la Nación única institución crediticia de la localidad. Está sucursal funciona en un edificio completamente inadecuado además de reducido, el que por otra parte no ofrece garantía alguna, ya que las aberturas y su construcción misma no son las adecuadas a la función que desempeña. De proponérselo algun banda de asaltantes no tendría inconveniente en alzarse con todo lo que hay adentro. Esto por supuesto es nada más que una suposición, pero cuya posibilidad no debe descartarse del todo. Además del aspecto relatado está el otro, que es el que más nos preocupa y que merece este comentario; el de la atención al público. Parecería que los directivos de las instituciones y reparticiones estales lo confiaran todo en la eficiencia y el espíritu de sacrificio que anima a sus empleados, que son a la postre los que mantienen a flote el prestigio de las mismas con la buena voluntad que ponen de manifiesto en toda oportunidad. El banco de Alem tiene para la atención del público, habilitadas apenas dos ventanillas que no son suficientes si se tiene en cuenta que las operaciones bancarias del pueblo y de la colonia tienen que hacerse en su totalidad en ellas. De ahí que en muchas oportunidad hay que esperar largos minutos, cuando no horas, para realizar cualquier operación. Es tiempo que se vaya pensando en levantar un edificio digno de esta institución, contribuyendo al mejoramiento edilicio de la población y la comodidad del público. Hay muchas otras deficiencias en los edificios de reparticiones nacionales, pero por razones de espacio las dejaremos para una próxima nota. Ahora nos ocuparemos un poco de los edificios que corresponden a la comuna.

Estación de Colectivos.—

La estación de colectivos que está ubicada en pleno centro, está formada por un conjunto de construcciones de madera que afean bastante el aspecto general de la población. En las mismas tienen cabida toda clase de comercios instalados en kioskos que no siempre reunen las condiciones de higiene que requiere la salud de la población y de los pasajeros, sobre todo en los que se dedican al expendio de comestibles y bebidas. Por otra parte carecen de baños adecuados dos de los kioskeros puedan hacer sus necesidades. En cuanto al agua, es mejor no hablar. Hemos conversado con el intendente municipal y nos ha asegurado que una de las primeras obras a realizarse será la construcción de la nueva estación de colectivos, es más podemos positivamente que las autoridades municipales tienen la mejor buena intención de proceder de inmediato a la construcción de esa obra, pero nos vemos obligados a insistir sobre el particular a fin de que la misma se concrete lo más pronto posible, eliminando definitivamente este motivo de vergüenza para los vecinos de Leandro N. Alem, que es la actual estación de colectivos.

El Mercado Municipal.—

Otro edificio que es un baldón para el vecindario, es el mercado municipal, vieja y destartalada construcción de madera, que tiene más de criadero de ratas que de lugar donde compra sus alimentos la población. Si a alguien hay que echarle la culpa de esa desidia, ese alguien serían los gobiernos municipales anteriores, que en ningún momento se han preocupado de dotar a este pueblo de un mercado que reuna un mínimo de condiciones de higiene, que estaban obligados a darle velando por la salud de la población. El señor Pedro Graffnet, actual Intendente, tiene estudio la construcción de un nuevo mercado, que según nos afirmó no tardará en empezarse. Como hijo de este pueblo, nadie mejor que el sabe de la necesidad imperiosa de esta obra. Confiamos en que, en salvaguarda de la salud de la población y por el prestigio de la provincia la concrete lo antes posible. Con ello se evitará la vergüenza de presentar a los ojos de los que nos visitan este espectáculo tan poco edificante que representa el actual mercado. Adelante don Pedro, el pueblo de Alem, el pueblo, se lo agradecerá de veras.

SE AUTORIZO EL FUNCIONAMIENTO DEL BANCO MARTENS EN MISIONES

El Gobernador de Misiones, Dr. César N. Ayrault y el Sr. Thilo Martens, Presidente del Directorio del Banco Martens S.A., sorprendidos en amable charla durante el almuerzo en el Club Alemán de Buenos Aires.

BS. AIRES. (E) — El Banco de la República Argentina por reciente acuerdo autoriza el funcionamiento del Banco Martens Sociedad Anónima Argentina, con sede en Eldorado, importante localidad de Misiones.

Por vía de ésta resolución toma forma y materializa un proyecto largamente anhelado por todos los hombres de empresa radicados en Misiones y su zona de influencia. Se llega ahora a la coronación exitosa de una aspiración que concreta el esfuerzo y el entusiasmo de quienes saben y conocen las mil posibilidades que brinda el noreste argentino a los que trabajan su suelo y tienen fé en su porvenir

No ha de extrañar entonces que alrededor de la persona que da su nombre a la nueva institución bancaria —Don Thilo Martens— se hayan nucleado como accionistas las figuras más representativas de la actividad industrial, comercial y de arraigo social de la provincia. Todas esas fuerzas han participado en la tarea realizada sin prisa, pero con perseverencia, para comenzar una era de progreso para Misiones.

El aporte de esta corriente de capitales servirá para consolidar las fuentes de trabajo ya establecidas, y para desarrollar nuevas industrias que como por arte de magia elevarán el standard de vida de su pueblo y le crearán más confort.

Dentro de breves días se iniciará en Eldorado la construcción del edificio que será la Sede Central del Banco que se calcula podrá concretar sus actividades antes de fin de año. El Banco Martens ha sido nombrado corresponsal del Banco Alemán Transatlántico y Bank of America, y próximamente lo será de otros del país y extranjero. A este efecto viaja para Europa el presidente del directorio, señor Thilo Martens, quien se propone visitar varios países y ultimar negocios en trámite.

En buen momento se incorpora al quehacer misionero y argentino el Banco Martens. Cabe destacar que al esfuerzo de formación de la nueva entidad han aportado su apoyo y colaboración decidida los miembros de las colectividades de Alemania, Austria, Suiza, Polonia y Japón, radicados en la región, que son ejemplo de laboriosidad y de apego a la patria de adopción.

Como es de conocimiento de nuestros lectores, el Banco Martens Sociedad Anónima, está representado en nuestra provincia por el Sr. Otto Imlauer, que actua como Director Delegado.

LA LLUVIA NO CONSIGUIO EMPAÑAR EL BRILLO DE LOS FESTEJOS EN ALEM

LEANDRO N. ALEM (C) — Ante una extraordinaria cantidad de público llegada desde días anteriores de distintos puntos de la Provincia, se realizó los días sábado y domingo en la localidad de Leandro N. Alem la Feria Provincial con la especialísima actuación y presentación de trabajos de los Clubes Agrarios Juveniles de la zona.

Según lo anunciado, el viernes a las 15.30, se llevó a cabo la recepción de las autoridades provinciales, y a las 16, se inauguró oficialmente la muestra. El día sábado se realizó el concurso de arte, correspondiendo el primer premio en todas las razas, al joven Laurens, del Club 29 de Septiembre, de Eldorado. La nómina completa de los premios será dada a conocer en próximas ediciones, pero cabe señalar el excelente estado de los animales, que evidenciaron un especial cuidado por parte de sus jóvenes propietarios. En horas de la tarde se notó la llegada de más público llegado de las diferentes localidades de nuestra provincia, y en horas de la noche, se eligió a la Reina del Agro Misionero, correspondiendo ese honor a la Srta. Ursula Albrecht, representante local.

El domingo, cuando todo hacía presumir el normal desenvolvimiento de las actividades programadas, siendo aproximadamente las 9, cayó sobre Alem una fuerte lluvia que obligó a los organizadores a suspender momentáneamente la selección de porcinos, pero poco más tarde al cesar la precipitación pluvial, se pudo continuar. A partir de las 16, el jurado realizó la entrega de premios, y posteriormente se efectuó el desfile de carrozas, cerrándose los actos programados de esta manera.

Cabe destacar el gran entusiasmo puesto de manifiesto por participantes y organizadores, lo que allanó las diversas dificultades presentadas, e hizo que esta magnífica fiesta representara cabalmente toda la potencialidad agraria de Misiones y zonas de influencia. Cabe señalar, además, la presencia de delegaciones de países vecinos, las cuales fueron atendidas deferentemente por los jóvenes agrarios de nuestro país.

En ediciones posteriores ampliaremos esta inormación.

Puerto Rico

CONCEJO DELIBERANTE

PUERTO RICO (C).— Han tenido entrada en el Concejo deliberante dos proyectos presentados por los concejales Leopoldo Brandt (UCRI) y Alfonso Zabczuck (DC), creando dos salas de primeros auxilios en Mbopicuá y San Alberto, el primero de ellos, y una estación terminal de colectivos, cuyo autor es el último nombrado. Para este fin se contaría con medio millón de pesos fijados actualmente en el presupuesto de la provincia. También fue considerado favorablemente el proyecto suscripto por los diputados provinciales señora de Contristano y Lépori para la creación de dos centros de capacitación, uno en Ldor. Gral. San Martín y otro en Jardín América. Debe señalarse la consideración de un proyecto de Ordenanza prohibiendo la circulación de revistas y publicaciones pornográficas; prohibición de pasajes de películas inconvenientes y no aptas para menores, que no se hayan aclarado esas condiciones como así también la prohibición de menores a los cines cuando existan esos inconvenientes.

CENSO AGRICOLA

El censo agropecuario provincial ha llegado a su fin en esta localidad, tarea que estuvo a cargo de los señores Eduardo J. Batalla y Ramón Martínez. Ya los primeros resultados obran en poder de los mismos. Interrogado el primeros de los nombrados, que es a la vez jefe de la Asesoría Agrícola de Puerto Rico, sobre la función que se viene realizando en favor de los colonos, respondió que se está instruyendo a los mismos para un mejor rendimiento de sus chacras y de sus cosechas. Se han creado clubes juveniles agrarios que jugarán excelente papel en materia educativa, ya que están a su cargo enseñar sobre procedimientos de cultivos, abonos, cuidados, en una palabra, abarca el problema económico, industrial y social del agro misionero. Preguntado si las últimas heladas han afectado las plantaciones, el señor Batapasa a Pag. SIETE, 3ª Col.

SAN ANTONIO

DIA DE LA BANDERA

SAN ANTONIO, (C) — Con motivo de la conmemoración del Día de la Bandera y homenaje a su ilustre creador, el general Manuel Belgrano; en la escuela 192 que dirige el señor Juan M. Castro, se llevó a cabo el programa reglamentario cuya parte central consistió en la jura de la bandera a enseña patria, por parte de los alumnos de los grados superiores; poesías alusivas y entonación de marchas. El acto se vio realzado con la presencia del Jefe de la Comisaría local Sr. Juan Cabral y personal a sus órdenes, y el sargento Dionisio Rodríguez y personal de la sección San Antonio de Gendarmería Nacional.

CENSO AGROPECUARIO

De acuerdo a lo dispuesto por el Poder Ejecutivo Provincial, durante los días 23, 24 y 25 del mes ppdo., se realizó en la zona el Censo Agropecuario. Prestaron amplia colaboración para el relevamiento, empleados nacionales y provinciales.

CUMPLEAÑOS

El día 26 del corriente cumplió dos años la niña María Estela Boni Con tal motivo sus padres realizaron una simpática reunión que contó con la participación de numerosos amiguitos, familiares y personas de su amistad.

PARTIDA DE TRUCO

COL. B. RIVADAVIA, (C) — En el bar de Federico Arce, a la altura del Km. 243, por razones del momento, en una partida de truco, Martino Godoy hirió en la cabeza y en el cuello a un sujeto de nombre Cirilo. El atacante fue detenido por el agente encargado del destacamento de Policía, Ricardo Lemes y conducido a Aristóbulo del Valle, lugar donde se realizan las actuaciones pertinentes

CUMPLEAÑOS

En el hogar de los esposos Esquenazi-Genesini, se realizó una fiesta de carácter infantil festejando el cumpleaños del niño Enrique Omar, hijo del matrimonio. En la oportunidad fue servido un chocolate a los amiguitos presentes.

— El matrimonio Almeida-Richadty, con motivo de cumplir 4 años su hijo Juan Pablo, reunió a sus familiares y amistades, sirviéndose un asado a la criolla. Constituyó la reunión un acontecimiento de relieve, donde los invitados felicitaron y obsequiaron al

HOMEOPATIA
DR RONALDO L. ROMANO
De la Capital Federal
ATENDE EN JUNIO Y JULIO
POSADAS: Días 30 de tarde, 1, 2, todo el día y 3 de mañana en: 3de Febrero 211 — Tel. 2925. ELDORADO: Días 3 de tarde y 4 todo el día. Casa Sr. Sekach (al lado del dentista Dr. Steer). OBERA: Días 5, 6 y 7 todo el día. L. N. ALEM: Días 8, 9 y 10 de julio, Juan José Paso 832. (Frente Fcia. Misiones).
Nº 4187 A V. 9/7

DR. LUIS MARIA DUARTE.
— ABOGADO —
Sucesiones — Asuntos Civiles y Comerciales.
Estudios en:
CORDOBA 443 —:— T. E. 3944 —:— POSADAS

Estudio Notarial
Dr. FRANCISCO V. RIPOLL
Escribano Público
Comunica a sus clientes y público que DIARIA Y PERSONALMENTE atiende su estudio sito en:
Avda. SAN MARTIN 985 — L. N. ALEM (Mnes.)
Nº4062.A.

Dr. Luis H. López
— Abogado —
Antonio L. López
Escribano Nacional — Procurador
ASUNTOS CIVILES — COMERCIALES
CRIMINALES LABORALES
COLON 197 — Esc. 7 — T. E. 5777 — POSADAS
Oficinas y corresponsales en:
Oberá — Alem — La Plata y Capital Federal
En Posadas: COLON 197 — Oficina 7 — T. E. 5777

Doctor Teoderico Krieger
CORAZON — ELECTROCARDIOGRAFIA
— ENFERMEDADES DEL CORAZON —
Consultas de 16 a 20 horas:
Sanatorio BUENOS AIRES—Bs. Aires 381—T.E. 3905

Dra. María L. Bertoni
Médica — Cirujana
GINECOLOGIA — PARTOS
JUJUY 531 — TEL. 4173 — POSADAS
Nº 3857 A

Dr. Jorge Guerin
ESPECIALISTA EN NIÑOS
Consultas de mañana y tarde.
GRAL. PAZ 267 — T.E. 5116 — CIUDAD

Dra. María Esther G. de Fernández Dos Santos
— Médico Cirujano —
EDUCACION PSICOPROFILACTICA DE LA EMBARAZADA — GINECOLOGIA
SARMIENTO 375 —:— CIUDAD

Enfermedades del Corazón
Dr. Marcelo Joel Legendre
— MEDICO CARDIOLOGO —
ELECTROCARDIOGRAMAS — RAYOS X
Consultas de 9 a 12 y de 15 a 20 horas.
AYACUCHO 576 —:— TEL. 2601 —:— POSADAS

Señor Contribuyente
LA DIRECCION GENERAL DE RENTAS
Comunica a Ud. que la Oficina de
IMPUESTOS A LAS ACTIVIDADES LUCRATIVAS
(Lotería y Turismo) atiende en el local de:
RIVADAVIA 438
EN EL HORARIO DE 6 a 12.30 HORAS
Nº 4520 vto. 4/7

La Maravilla del Siglo
Caña LAMBARE
LE REGALA SU
RADIO A TRANSISTORES
BASES DEL CONCURSO
Escriba a ALVEAR 496
o deposite su sobre en las urnas que se habilitarán enviando una etiqueta del producto junto a su nombre y dirección y la del comerciante que lo provee de
CAÑA LAMBARE
y podrá ser dueño de uno de los receptores que se sortearán entre las cartas recibidas.
● Premio para el consumidor
● Premio al comerciante
—PRODUCTO MISIONERO 100 x 100—
Beba Caña
LAMBARE
Nº4022.A.V.7-7.

IMPUESTOS A:
LAS VENTAS, A LOS REDITOS Y PARA APRENDIZAJE
Presentaciones espontáneas e intimaciones
Consulte a:
Troxler, Martiarena y Cia.
—Contadores Públicos Nacionales —
EN LDOR. GRAL. SAN MARTIN:
Sr. O. I. ATENCIO—OFICINAS CAINGUAS S.A.C.I.F.
EN POSADAS:
BOLIVAR 410 — C. C. 209 — Tel. 4399
Nº4112.A.V.17-7

CASA GOTTSCHALK
AVDA. R. O. DEL URUGUAY T. E. 4919
Suc. SARMIENTO 320 — T. E. 2726
CHAPAS DE ZINC
CHAPAS DE HIERRO
CHAPAS DE FIBROCEMENTO
CHAPAS TABLAS DURAND
CAÑOS GALVANIZADOS CON Y SIN COSTURA
CAÑOS PARA CALDERAS
CAÑOS FIBRO CEMENTO
CAÑOS DE PLOMO
CAL DE CORDOBA MALAGUEÑA
CAL HIDRAULICA
HIERRO REDONDO
PLANCHUELAS Y PERFILES
FERRETERIA EN GENERAL
ARTICULOS SANITARIOS
AZULEJOS
VIDRIOS
PAPAS

GRATIS
FOLLETOS DE YERBAS MEDICINALES
Adelgazar obesidad, diurética y Colagoga, Hígado, Cálculos, Inflamatorios, Impotencia en general, Diabetes, Catarro, Ebriedad (contra la bebida) Fumadores, (con esta yerba deja el vicio de fumar), Calvicie, Caspa, y caída del cabello, Pecas, Manchas y Granos en la cara, Corazón, Asma, Reumatismo, etc.
SE NECESITAN VENDEDORES/AS
En toda la República, buenas ganancias
CASA INCAICA
C. CORREO Nº 3 SANTA FE
Nº 4497 vto. 8/7

GANE $ 5.000
Vendiendo camisas directamente de fábrica. Enviando $ 5.— en estampillas enviaremos muestras gratis
LUIS M. ORAGO 482 BUENOS AIRES

EL ARTE DE VESTIR ES UNA CIENCIA y...
PICHEL
TIENE SU ESTILO
AV. ROQUE S. PEÑA 235 POSADAS
(Frente al Mercado Modelo)

Constructores Matriculados
Especializados en:
Obras Sanitarias
Se ofrecen para confección de: Planos - Dirección Técnica y Ejecución de Obras Domiciliarias.
Escritorios: FLEMING 535 — (Bajada Vieja)
Horario: de 8 a 12 y 15 a 18 horas.
4426.A.V.3-7

HOLMES
AGENCIA DE INVESTIGACIONES PRIVADA
Autorizada por la Policía de la Provincia, Disposición Nº 2244
SEGUIMIENTOS — VIGILANCIAS DE COMERCIOS Y DOMICILIOS — PERSONAS EXTRAVIADAS
CUSTODIO DE VALORES — INFORMES
Pericias a cargo de Profesionales competentes
SOLICITE ENTREVISTA al T. E. 2571 de 16 a 19 hs.
Nº 3986 A vto. 1/7

¿2 SOLUCIONES...?
SE LAS OFRECE:
"LA TECNICA" con
LA REPARACION O COMPRA DE SU MAQUINA DE...
ESCRIBIR
SUMAR
CALCULAR
REGISTRADORA
en:
CORDOBA 244 — T. E. 5626 — POSADAS (Misiones)
Nº3853 A vto. 1/7

CIRUGIA ESTETICA
NARIZ — OREJAS — CICATRICES — ARRUGAS
LABIO LEPORINO — PALADAR — PARPADOS
MANOS — DEFORMACIONES — Etc.
Dr. NIKLISON
De Buenos Aires, premiado (1955) por la Soc. de Cirugía Plástica de EE. UU.
ATENDERA EN POSADAS: DEL 6 al 9 DE JULIO
INDISPENSABLE SOLICITAR HORA AL TEL. 5840
Nº 3890 A vto. 8/7

Cocinas VOLCAN
& 390 SIN ANTICIPO
IMLAUER & CIA. S.A.
BOLIVAR 282 T. E. 2807 Posadas
Nº 4526 A vto .28/6

Camiones Camiones
F 900-Reacondicionado a nuevo — Ford 1946-Alta y baja
AUTOMOVILES
Plymouth 1938 - Coupé
FACILIDADES
Juan Carlos Zarranz
Ayacucho 564 - T.E. 2666 - Posadas

FURAL
CHAPAS DE ALUMINIO PARA GALPONES, TINGLADOS, CASAS, NOQUES, SECADEROS, ETC.
NELIDA G. DE SCHMID
Representante exclusivo para Misiones
COLON 146 T. E. 5016 POSADAS

Material digitalizado en el marco del Convenio firmado el 5 de Octubre del 2012, entre la Biblioteca Pública De Las Misiones - Centro del Conocimiento y la Biblioteca Popular Posadas, exclusivamente con fines educativos y de investigación.
BIBLIOTECA PÚBLICA De Las Misiones

EL TERRITORIO
FUNDADO EL 2 JUNIO DE 1925
Fundador: SESOSTRIS OLMEDO Director: HUMBERTO PEREZ
Lunes 3 de Julio de 1961

CONFERENCIA FRONDIZI-STROESSNER

Muy poco interés se reflejó en la opinión pública americana por los resultados de la conferencia de los presidentes del Paraguay y Argentina. En verdad la reunión de los citados mandatarios no podía tener trascendencia continental, por la posición obstinadamente antidemocrática en que está colocado el general Stroessner, cuya inconducta ya ha sido juzgada por los pueblos libres.

Comprendemos perfectamente, que el único motivo por el que el Presidente Frondizi concretó la entrevista de "El Barrerito", fue el de rendir un homenaje a la República del Paraguay y ofrecerle una prueba de amistad al pueblo guaraní, aunque íntimamente sintiera gran disgusto de compartir con el dictador, que no representa ni la voluntad de sus conciudadanos, ni el pensamiento de las clases dirigentes de su país.

Fuera de los problemas que tengan directa vinculación con las relaciones comerciales argentino-paraguayas, en la conferencia de "El Barrerito" no es admisible que se hayan considerado otros asuntos que son de palpitante actualidad internacional, porque son problemas que se relacionan con la defensa de las instituciones democráticas de América y cae de maduro, que el dictador paraguayo está moralmente inhibido de participar en frentes democráticos, como de emitir opinión o invocar doctrinas y principios que detesta y escarnece con sus actitudes insólitas.

Sin duda alguna, el mandatario argentino debió sentirse muy molesto y en situación embarazosa, ante la necesidad protocolar de eludir temas de política interamericana que le obligaran a poner un cauterio sobre las llagas de su anfitrión, a no ser que, repitiendo el gesto del señor Stevenson, le haya hecho la misma recomendación que el representante personal del Presidente Kennedy, que desde luego, ningún efecto práctico tuvo en el proceso de descomposición política que se opera en el país hermano, ya que gobierno y partido Colorado, que son una misma cosa, se mantienen impertérritos y pudimos comprobar con desaliento, que apenas se ausentó el diplomático estadounidense, los actos persecutorios y los vejámenes a los opositores recrudecieron con mayor saña.

Es penoso, porque contraría nuestros sentimientos fraternales, no poder abogar porque se otorguen al Paraguay los recursos económicos de que está muy necesitado para salir de la pobreza que le acosa y emerger de su estado de sub-desarrollo, mientras subsista el actual régimen dictatorial, porque, si abogáramos en tal sentido, contribuiríamos a sustentar esa situación que constituye una bochornosa afrenta a los ideales de libertad y de justicia y seríamos culpables de haber inducido a los pueblos democráticos a consentir su perpetuación.

Cualquier clase de ayuda que se le conceda al Paraguay en las actuales circunstancias, redundaría en perjuicio directo de su pueblo, porque sería íntegramente aprovechada por el grupito colorado que detenta los poderes del Estado, para consolidar su posición y mantenerse indefinidamente en la usurpación, con desprecio de la voluntad de las mayorías adversarias.

Aunque nos resulte sumamente desagradable debemos aconsejar como recurso eficaz, quizás como el único recomendable, para obligar al gobierno paraguayo y a sus parciales a reimplantar las normas democráticas, que equivaldrían a su inmediato desalojo de las posiciones públicas, negarle ayuda monetaria y asistencia económica de cualquier volumen y naturaleza. Seguramente que la medida tendría efectos drásticos y que afectaría al pueblo paraguayo, haciendo más penosa su situación, pero ese sufrido pueblo que ha pagado tanto tributo de sangre y de dolor a sus ansias de libertad, tendrá que aceptar ese nuevo sacrificio como precio muy elevado por cierto, pero incuestionablemente necesario, para recuperar sus derechos políticos y su dignidad humana.

Poco es lo que ha trascendido sobre los temas que fueron considerados en la conferencia Stroessner-Frondizi, pero es presumible que con ella el presidente argentino haya querido llenar un formulismo diplomático, para que no pudieran explotar con fines subalternos, los elementos antiargentinos, un supuesto desaire al Paraguay de parte del gobernante argentino.

El Paraguay está llamado a ocupar un lugar muy descollante en el concierto de los pueblos americanos, pero esa conquista no podrá realizarla mientras perduren en el poder las fuerzas regresivas que lo usurpan y mantienen aterrorizados a sus conciudadanos. No queda en el espíritu de los gobernistas un épice de patriotismo, porque si lo hubiera ,allanarían el camino para que pudieran llegar al Paraguay los auxilios copiosos que con fraternal cariño le enviarían todos los pueblos de América, para ayudarlo a recuperar su economía.

Habríase Tratado de Perturbar la Entrevista Frondizi - Stroessner

Con motivo de la anunciada entrevista entre los presidentes de Argentina y Paraguay, programada para ayer en tierra paraguaya, grupos de opositores a el régimen del mismo país habrían intentado perturbar dicha conferencia. A medidados de la semana pasada, organismos oficiales encargados de la custodia de nuestras fronteras, sin concretar alcances ni puntos determinados, habrían informado al servicio de seguridad de la Nación, que grupos de opositores al gobierno paraguayo, aprovecharían la entrevista anunciada para ayer, para incursionar en aquel territorio como muestra de desaprobación. Con el objetivo, el sábado, antes de las 24, se dispuso por vía de las autoridades militares locales, la vigilancia de diversas zonas de donde presumiblemente se intentaría cruzar hacia tierra paraguaya. Esta vigilancia, según se informó, estuvo a cargo de efectivos militares, gendarmería y policía. Idéntica actitud habían asumido comisiones especiales de la provincia de Corrientes, que controlaron zonas vecinas a la localidad de Ituzaingó.

En horas del medio día de ayer, no obstante carecerse de datos concretos, se había insistido desde Buenos Aires en el sentido de proseguir la vigilancia. Alrededor de las 17, requerimos informaciones a las autoridades encargadas de la custodia, pero hasta ese momento no se habían registrado novedades en ningún punto de la provincia, limítrofes con jurisdicción de Corrientes se realizaron procedimientos.

Sesionó en Buenos Aires la Comisión Reguladora de la Producción y Comercio de la Yerba Mate

● Mensaje al Presidente Frondizi Sobre Importaciones

● Precios Definitivos Para 1960 y Provisorios Para 1961

El jueves 29 y viernes 30 pasados se efectuó en Buenos Aires ,en el ministerio de Comercio de la Nación, la sesión plenaria de la Comisión Reguladora de la Producción y Comercio de Yerba Mate que, una vez pasa, se reune fuera de su sede legal. Presidió la reunión el secretario de Comercio de la Nación, Dr. Oliver, asistiendo todos sus miembros, excepto el representante del Banco de la Nación, instituto que aún no lo ha designado.

Nuevos directores

En primer término se incorporaron los nuevos directores, Dr. Fernando Bareyro, representante del gobierno de Misiones, Sr. Juan I. Sarasola, de la Asociación Rural Yerbatera Argentina, Jorge Berrondo, de la Federación de Cooperativas Agrícolas de Misiones y Alfredo Ríos, de la Cámara de Molineros de Buenos Aires. También concurrió el señor Boglioio, representante de los consumidores quien hacía numerosas reuniones que no participaba.

En primer término fue aprobada una iniciativa para que sea tratado especialmente a continuar a la sesión el ex miembro Sr. José A. Blanco, veterano director de la CRYM, quien actualmente desempeña la secretaría de Estado y Minería. El Sr. Blanco no se hizo esperar. Concurrió inmediatamente entablando cordial conversación con sus nuevos compañeros de comisión, conquienes evocó los años durante los cuales trabajaron juntos en defensa de la economía yerbatera.

Reunión de comisiones

El plenario abordó inmediatamente la consideración de los asuntos fijados en el orden del día disponiéndose que todas las comisiones estudiaran los asuntos y tuvieran listas sus recomendaciones para la reunión del viernes 30. Fue así como durante varias horas del jueves —desde las 12 a las 19— las distintas comisiones se reunieron en forma conjunta estudiando a fondo los diversos problemas. Finalmente, en la plenaria del viernes se tomaron las decisiones pertinentes. En primer término fue aprobado el informe sobre precio de costo definitivo para la yerba de la zafra 1960 estableciéndosele en $ 11.885 que también quedó como precio provisorio para la yerba de la actual cosecha.

Se aprobó seguidamente una declaración que el plenario de la CRYM dirige al presidente de la Nación con motivo de su próximo viaje a Paraguay. En el mismo se expresa al Dr. Frondizi y también al Senado de la Nación el anhelo de los productores y también de los elaboradores de yerba mate argentinos de que sean tenidas muy en cuenta las sus hondas preocupaciones por el creciente volumen que adquieren las importaciones de yerba extranjera lo que contribuirá a crear serias dificultades económicas a los diversos sectores vinculados a la economía yerbatera nacional, ya preocupados por el aumento constante de la producción nacional. Este despacho que en principio fue aprobado por unanimidad no contó con la firma del representante de los consumidores, señor Boglioio, que ya al considerarse el establecimiento de los precios de costos también adoptó una actitud adversa a los intereses del productor, tratando de retacearle legítimos beneficios.

Censo de productores

Fue aprobada también la realización de un censo completo de productores y plantaciones para realizar el cual, teniéndose en cuenta de que la CRYM cuenta con pocos elementos y materiales el representante del gobierno de Misiones, Dr. Barreyro, ofreció la más amplia colaboración de la Dirección de Asuntos Agrarios de la provincia, cuyo personal y elementos motorizados trabajarán a las órdenes de los técnicos de la CRYM.

Como decimos, el plenario adoptó todas estas resoluciones y muchas más de carácter interno y administrativo en su reunión del viernes, una vez que las diversas comisiones cumplieron sus estudios y resoluciones. El viernes, a las 19, el Dr. García clausuró las deliberaciones en comienda el espíritu de trabajo y la determinación constructiva de todos los miembros de la CRYM cuyas preocupaciones y armonía elogió entusiastamente.

Reunión de camaradería

En oportunidad de realizarse en Buenos Aires un nuevo plenario de la CRYM los representantes de los industriales aprovecharon la oportunidad para ofrecer a los delegados de los productores muy cordiales atenciones, destacándose de entre ellas un almuerzo que los molineros ofrecieron a los productores en el Hotel City.

Solicitan que se Declare Insalubre la Elaboración del Fruto del Tung

La Federación de obreros y empleados de la industria aceitera y afines del país, con sede central en Chile 670, de la capital federal, se ha dirigido por nota a la comisión de asuntos sociales de la Cámara de Diputados de Misiones, a fin de exponer y fundamentar la resolución del Congreso Nacional de Aceites, celebrado en Eldorado el 13 de noviembre de 1960, en el sentido de dictar una ley que establezca la insalubridad de la elaboración del fruto del tung en todas sus etapas, en esta provincia.

Comienza el documento expresando su confianza en que la petición será bien recibida e interpretada por los sociales legisladores; sigue a ello el reconocimiento de lo que importaría dictar una ley de esta naturaleza encaminada a la salud del pueblo trabajador: hace presente que se deja expresamente aclarado que en este caso y en ningún momento guía a los peticionantes ningún mezquino interés que no sea el de la salud, la consolidación de la economía y poder vivir en paz y con justicia.

Formula cargos a las industriales en el sentido de que en sus intereses está —dice textualmente— "ahogar en el silencio una vieja y justificada aspiración de los trabajadores del tung, porque tenemos conocimiento de que a la mesa de los legisladores han llegado informes de facultativos que representan a las empresas y no nos corresponde a nosotros que somos de lucha y trabajo, que se dieron por sentados que soportar en la producción de la ley 15958, por la cual se declara insalubre la elaboración del tung".

Menciona seguidamente el documento los informes médicos que obran en poder de la comisión de asuntos sociales de la Cámara de Diputados y que, a su juicio han sido confeccionados por quienes se encuentran al servicio de las empresas, algunos de los cuales se han extralimitado de la específica función científica entrando a vertir apreciaciones que nada tienen que ver con el problema.

Finalmente la vista expone detalladamente algunas de los trastornos que produce a los obreros el manipuleo del tung, afirmando que es origen de una infinidad de dolencias entre las que cita agitación permanente, resfríos sucesivos, estados gripales interminables, sinusitis, dolor de espaldas, afección pulmonar, dolores de cabeza continuos, emanaciones nasales, afecciones a la vista, irritación de la piel, eczemas, insolencia, trastornos gastrointestinales y agotamiento y fatiga.

Firman la nota, por la Federación de Aceiteros, Reinaldo Cabral, vocal 3º; Benjamín S. Gaetani ,secretario administrativo; Analicio Silva, vocal 4º; Nicolás Toledo, Eduardo Ramón Blondi, Lamaro N. Alemi; Félix Vidal, Libertador G. San Martín; Faustino Brítez, Eldorado, Km. 18; Felipe M. Valdez, L. G. San Martín y Ladislao Benegas de Santo Pipó.

CON LOS DIFUTADOS

Los miembros directivos de la Federación de Obreros y Empleados Aceiteros, Benjamín Gaetani, Analicio Silva y Reinaldo Cabral, conjuntamente con los representantes de las filiales por Puerto Piñares de Eldorado, Nicolás Toledo Km. 18 de Eldorado, Faustino Benítez Libertador Gral. San Martín, Felix Vidal y Felipe Valdez Santo Pipó, Ladislao Benegas y Ramón Blondi, de L. N. Alem, acompañados por Eufino Esquivel y Enrique R. Margalli, sub Delegado a cargo y secretario de actas respectivamente de la Delegación Regional de la CGT Misiones mantuvieron una amplia reunión con la comisión de asuntos sociales de la Cámara de Diputados, hallándose presentes en la misma legisladores de los distintos bloques, a quienes expusieron los fundamentos de la solicitud que inicia con apoyamiento a efectuarse que se sancione una ley que establezca la insalubridad de la elaboración del fruto del tung.

Los letrados manifestaron a los diputados de informarse del carácter de la nueva presentación, que el asunto se halla en estudio desde que se efectuara el primer planteo y que será motivo de interés especial para en adelante. La representación obrera se retiró gratamente impresionada por el interés demostrado por los legisladores.

☆ ★ ☆

Poda de Arboles

La ciudad ha recibido el invierno despojando a sus arboles de hojas de la ya seca fronda que los cubría y las ramazones inertes crecidas desde un año hacia los podadores han dejado de adornar solamente el esqueleto de sus dos elementos intermedio, el tronco y las ramas. La raíz duerme su sueño invernal y las hojas se mecen, al viento. En cambio las plantas de paseos y calles que son de hoja perenne, siguen alegrando la vista y al parecer olvidadas de las crudezas de la estación. Tal vez su verde sea menos brillante; acaso su floración menos generosa, pero el abanico de sus guías sigue haciendo alba bar el viento que enriquece su ondulante copa y los frías mañanas se acostumbran bajo la sombra de sus masas compactas.

En el aislado rígido de los árboles cercanos, las ramas parecen una importación desesperada de la lejana primavera. En tambio los de perenne cabellera, siguen repitiendo su afirmación de inmutabilidad y llamando a los pájaros para que duerman el abrigo, en las noches de frío. Si imitáramos a los árboles de hojas perecederas, de cuantas hojas inútiles no nos dos pojaríamos. Y tal vez como ellos, la primavera de las renovaciones tuviera más aire de fiesta que en las fronda donde todo sigue como si nada hubiera pasado alrededor...

Error de Información que Dejamos Salvado

Relacionado con una información que hemos publicado en nuestra edición del jueves último, hemos recibido la siguiente nota, que firmada, por el señor del Directorio del Instituto Provincial del Seguro ,señor Cayetano Castelli, y que está redactada en los siguientes términos:

"En relación con el artículo intitulado "Viaje a los Estados Unidos", aparecido en la edición correspondiente al 29 del corriente 4, primera columna, de ese diario, me apresuro a significar al señor director que en el mismo se ha deslizado un error de información, ya que el Instituto Provincial del Seguro, cuya presidencia ejerzo, no ha dispuesto la adquisición de maquinarias que serían afectadas a la campaña de reforestación en Misiones ni dispuesto el viaje de sus funcionarios para que acompañe a S.E. el señor ministro de Asuntos Sociales, doctor Ambrosio César Lafuente, en el citado viaje a los Estados Unidos de Norteamérica".

N. de la R.: En efecto, se ha deslizado un error en la información a que se refiere la nota del señor Castelli, pues los funcionarios que viajarán en compañía del ministro Lafuente pertenecen a la Dirección de Previsión Social de la Provincia. En cuanto al resto de la información, es exacta.

Debemos agregar que causa sorpresa el deseo de algunas funcionarios públicos en querer viajar al exterior, con el consiguiente gasto de divisas, lográndose cuando el gobierno de la Nación está empeñado en una ardua tarea de ajustar las finanzas del país, suprimiendo gastos considerados superfluos. En el sentido la Nación se ha dirigido a las provincias.—según lo han informado diarios de la capital federal, solicitándole que también en ellas se ajusten los gastos lo estrictamente indispensable.

Causa, como hemos dicho sorpresa ese deseo de viajar, que más bien parece como lo calificaran los kaczanistas, un afán desmedido de hacer turismo por cuenta del Estado.

Gremiales

CONVENIO SOLUCIONADO

El Sindicato de la Industria Maderera, Seccional Alto Paraná de Libertador General San Martín denunció oportunamente a la Junta Conciliación pública, una intervención policial, que en una ocasión llevada a cabo en S. Pedro hizo detenerse a los obreros, clausurando sus puertas, como así otras irregularidades. Ahora esa agrupación gremial, por un comunicado de prensa informa que ha recibido una comunicación suscrita por el subsecretario de Gobierno dando cuenta que ha sido dejada sin efecto una resolución ministerial por la que se retiraba la inscripción gremial de la organización.

En consecuencia el gremio entra a gozar de los beneficios legales para actuar en el campo sindical, advirtiendo

Pasa a Pág. 5, 9ª. columna

PARLAMENTARIAS

Otro Proyecto Sobre Documentaciones

Los diputados Angel Lucio Di Pietro y Raúl E. Pavón, de la bancada de la UCRP, han suscripto un proyecto de comunicación, por el que solicitan al Poder Ejecutivo con urgencia ante quien corresponda, a los habitantes extranjeros.

Fundamentando este proyecto, los legisladores mencionados, señalan que es enorme y desde hace mucho tiempo la cantidad de personas extranjeras que tienen paralizados los pedidos de cédulas de identidad a raíz de una caprichosa disposición de la Dirección de Migraciones de la Capital Federal. Agregan que lo que más llama la atención y sorprende, es que se vean perjudicados habitantes que han entrado legalmente al país, algunos con más de 30 años de residencia, arraigados definitivamente y otros, que son alumnos egresados del 6º grado, que por no recibir la cédula de identidad, la escuela no puede entregarles el certificado de terminación de estudios.

☆ ☆ ☆

Cosas de la Ciudad

NO ES UNA PISTA

Nuestra Avda. Uruguay no tiene ni las apariencias de la famosa pista de Monza, donde nuestro ex-as del automovilismo, Fangio, diera lauros al deporte nacional. Sin embargo muchos imaginan encontrarse en ese circuito. Sus vehículos, automotores, motocicletas, etc. huyen al recorrerse esa arteria a grandes velocidades y se ha dado el caso, en que hasta colectivos cargados de pasajeros no tienen reparos en imitar a estos bólidos en posturas irresponsables de sus conductores. Tampoco el tramo Villa Lanús-Garita deja de ser un escenario propicio para quienes sienten veleidades de corredores. El peligro está siempre latente y la preocupación de muchos padres se manifiesta en los horarios de salida de las escuelas próximas a esa carretera. No hace mucho uno debió pagar tributo de su vida y otro fue gravemente herido.

¿No puede la policía ejercer un control severo desde el más til hasta la Garitaf.

Buen Comienzo

En distintos puntos de la ciudad se puede observar la iniciación de trabajos de embellecimiento, que indudablemente constituían una necesidad imprecindible.

Bien sabemos que lamentablemente Posadas soporta las consecuencias de 15 años de destrucción, lapso durante el cual las administraciones municipales no sólo no han hecho nada nuevo, sino que ni siquiera fueron capaces de conservar lo poco bueno que teníamos.

Por esta razón, al ver hoy los trabajos que se están efectuando en la Plaza San Martín, Avda. Mariscal y en diversas calles de la ciudad, debemos reconocer que indudablemente este un buen comienzo para nuestro flamante Intendente y el Concejo Municipal. Si tenemos suerte y se continúa trabajando con igual empeño, no dudamos en que dentro de dos a tres años Posadas volverá a ser la ciudad pequeña pero coqueta que en un tiempo nos enorgullecíera.

LA CAMARA...

AL MARGEN DE LA SESION

Mes: junio; día 30; hora 16; diputados presentes: 28; ausentes 3; público numeroso (docentes y estudiantes, laicistas y partidarios de la "enseñanza libre"). Tema a consideración: dictamen de la Comisión de Asuntos Sociales sobre naturaleza de la enseñanza en la provincia, aconsejando la sanción y la aprobación de un proyecto de declaración por el cual se señala que el Consejo de Educación deberá abstenerse por ahora de incluir en los programas de enseñanza la idea de Dios. Duración del debate: 4 horas y 25 minutos. Clima existente: mucha inquietud, nerviosismo en algunos escaños y estirados llamamientos de orden de la presidencia. Conclusiones: no decir que la Cámara es laicista ni partidaria de la enseñanza libre, sólo aconsejar la teoría de "no innovar...."

HECHOS SALIENTES

La sesión del viernes tuvo momentos de desorden, suspicacia (política y parlamentaria); deseos de impresionar ante el público presente; necesidad de decir algo sin decir que posición realmente se sostenía; decepciones para unos y satisfacciones para otros; aplausos que nunca se habían escuchado en el recinto, y, por último, cuando todos esperaban que se sancionara una ley que fijara la posición real de la Cámara, tuvieron que conformase con saber que no se sabe qué es lo que opina la Legislatura en cuanto a la naturaleza de la enseñanza en Misiones, porque lo resuelto, a lo que hace al fondo de la cuestión, no es "ni chicha ni limonada".

SUSPICACIAS

El público asistente a la sesión del viernes, quizás no se haya percatado de una intención madurada muchas horas antes de iniciarse el debate sobre enseñanza. Casi por unanimidad, a excepción del representante socialista, se había convenido en postergar el llamado gran debate ideológico y político. Es decir que sólo en forma superficial se iba a tratar el problema, dejando lo de fondo para una fecha posterior. Con ese criterio se inició la sesión y para quienes nos habíamos percatado de la intención, no nos resultó extraño que por momentos existiera total mutismo entre los legisladores. Llevan con evidente ánimo de "hacer volar la perdiz" el único diputado independiente (por ahora) provocó al firmante del proyecto que implanta en las escuelas provinciales la obligatoriedad de la religión. Como consecuencia del suceso recién el diputado de Gobernador Roca rompió el pacto e inició la polémica de carácter religioso sobre que su proyecto no era inconstitucional y habló de sacar trapos al sol, para recordar luego al célebre Cervantes y decir que seguiría cabalgando junto a Sancho... Esto obligó a las distintas representaciones a fijar su posición circunstancial y fue entonces cuando el elocuente diputado socialista dio rienda suelta a sus convicciones doctrinarias. Es te denunció la existencia de "grupos de presión", de miseria y corrupción oral, lo que nombró al presidente Frondizi y también al gobierno español. Finalmente afirmó que no era partidario de las aventuras políticas, por más magníficas que pudieran ser. El diputado Reboratti hizo el planteo a fondo. Rechazó cargos, habló de filosofía, teología, moral, política, economía, de la fe humana y cristiana y también del comunismo. Al chocar a la enseñanza laica fue interrumpido por el diputado Etcheto, quien le dijo: Diputado, usted, es un poco desacatado con la ley laica porque cuando usted estudió lo hizo con esa ley, y sin embargo es un buen diputado: "Otra interrupción le obligó a decir que en España no existe libertad de enseñanza, aunque reconoció que el régimen de Trujillo ha sido respetuoso en ese sentido.

APLAUSOS

Un diálogo entre los diputados Antón e Irigaray entusiasmó a un grupo de la barra, que irrumpió en aplausos. Este hecho afirmó el presidente a los hombres, que dos concejales dirigentes de la UCRI, acompañaron sus fervorosos aplausos con una profunda identificación en favor del diputado Antón...

¿TIRANIA...?

El presidente de la Cámara, que se caracteriza por su apacible forma de ser, no tolera la actitud asumida por su compañero de bloque, diputado Pelinski, cuando éste se encontró dominado por una rabieta de nerviosismo. Le quitó el uso de la palabra y recibió una desmerecida amonestación: "Aún en la tiranía de la presidencia...".

SEGUNDA ETAPA

Luego de la sesión del viernes debemos de aguardar la segunda etapa. De acuerdo a las conclusiones de ayer, próximamente se deberá discutir este problema en fondo y no por cuatro horas, como dijo Reboratti, sino por espacio de varios días... Se anticipa, siempre y cuando se tenga que discutir, que el planteo se hará en base al principio de incluir la idea de Dios en la enseñanza, cosa que no sería lo que pide el diputado Pelinski ni lo que prohíbe la Constitución provincial en su artículo 10, pero si se basaba en la misma Constitución, pero en el artículo 40.

Partido Justicialista

En medio de la confusión creada por el oficialismo como forma de asegurarse mayorías electorales, ratifica su decisión de participar en los partidos políticos, el PARTIDO JUSTICIALISTA DE MISIONES, **declara:**

1º) Que tiene personería política en vigencia, que le fue acordada por resolución de la Justicia Electoral de la provincia, por ajustarse en sus principios y organización al Estatuto de los Partidos Políticos.

2º) Que aún cuando todavía se mantiene en vigencia un decreto del P. E. Nacional que arbitrariamente lo inhabilita para presentarse en los actos comiciales — no obstante el reciente y unánime pronunciamiento de la Legislatura local— ello no ha significado su desaparición como organismo político dispuesto a bregar con la clase trabajadora como columna vertebral del Movimiento, por la recuperación de la justicia social, la soberanía política y la independencia económica, dentro de un auténtico estado de derecho cuya vigencia reclama como necesidad imperiosa de la hora.

3º) Que ratifica una vez más su férrea voluntad de reclamar su puesto de lucha en el Movimiento Nacional que es vanguardia de redención de los pueblos de Latinoamérica.

4º) Que en consecuencia hace un llamado a toda la ciudadanía consubstanciada con sus principios, para estrechar filas en el Partido Justicialista, desechando engañosos caminos que conducen a la división del Movimiento, mancomunando esfuerzos y voluntades que han de permitir imponer la voluntad del pueblo soberano en esta hora incierta de la vida nacional.

DANIEL SEJAS TORRES
Vice Presidente ajo Presidencia
FEDERICO ROLDAN
Secretario General.

Cocinas VOLCAN
$ 390 SIN ANTICIPO
IMLAUER & CIA. S.A.
BOLIVAR 282 T. E. 2807 Posadas

IMPORTANTE SOCIEDAD ANONIMA
Necesita
100 personas cultas, preferentemente con movilidad, radicadas en la Pcia. de Misiones para función de gran jerarquía altamente remunerada.
Por carta indicando antecedentes a:
GERENTE — CORDOBA 657
3o. PISO — CAPITAL FEDERAL

DUCATI 4 TIEMPOS
LA MOTO QUE UD. ESPERABA TOTALMENTE IMPORTADA
EN 6 MODELOS
125 c.c. TURISMO 4 tiempos
125 c.c. SPORT 4 tiempos
175 c.c. TURISMO 4 tiempos
175 c.c. SPORT 4 tiempos
175 c.c. AMERICA 4 tiempos
200 c.c. ELITE 4 tiempos
CON EXTRAORDINARIAS FACILIDADES DE PAGO
HASTA 30 MESES DE PLAZO
IMLAUER & Cía. S. A.
Asiento Legal. Av. Corriente: 311 - Piso 8º - Buenos Aires
Bolívar 282-86 T. E. 2807 Posadas (Misiones)

Material digitalizado en el marco del Convenio firmado el 5 de Octubre del 2012, entre la Biblioteca Pública De Las Misiones - Centro del Conocimiento y la Biblioteca Popular Posadas, exclusivamente con fines educativos y de investigación.
BIBLIOTECA PÚBLICA De Las Misiones

Creaciones YAYA
AYACUCHO 397
Teléfono 2870
PRESENTA:
Diseños de la Moda

SOLERO totalmente plegado, mostrando en el corsaje solamente la parte oscura del rayado.

Sociales

★ FIESTAS Y REUNIONES

★ *Celebró jubilosamente* ayer su cumpleaños, la señorita Olga Méndez. Para conmemorar este acontecimiento reunió a un grupo de sus amistades a quienes obsequió con una alegre fiesta.

— El Club Progreso ha anunciado para el próximo sábado, la realización de un gran baile para celebrar así el 9 de julio. La reunión estará amenizada por dos conjuntos orquestales y promete al canzar destacados relieves.

— El doctor Magno Omar Pérez, que hoy celebra un grato acontecimiento, será agasajado con tal motivo con una comida por sus familiares.

— Recibirá hoy el agasajo de sus allegados la señora Aurora Sara Dausset de Panelatti, en oportunidad de celebrar un nuevo aniversario de su natalicio.

— El señor Carlos Luis Perger y su señora Elsa Isabel Ríos celebrarán mañana el segundo aniversario de su casamiento.

— Festeja hoy un nuevo año de vida el señor Anselmo Ramón Aguilera. Con ese motivo será cumplimentado por sus amigos y parientes.

— El primer cumpleaños de su hijo Oscar Ernesto, celebrarán esta tarde con un chocolate los esposos Martín - Loberas Cardozo.

— Con una comida en agasajo de sus allegados y amigos celebrarán el jueves el sexto aniversario de su enlace los esposos Aguilar-Villalba.

SU NIGHT CLUB
de todas las noches
LE PETIT IGUAZU

★ ENLACES Y COMPROMISOS

— Será consagrada la boda de la señorita Marcelina Aquino con el señor Víctor Ramón González. Serán padrinos de la ceremonia que se celebrará en la Catedral el doctor Aníbal Mequita Vera y su señora. El acto civil se verificará el mismo día.

— Ha sido formalizado en la ciudad de Oberá, el compromiso de la señorita Irene G. Urizar con el señor Carlos A. Cassoni. Entregó los anillos el señor Jarquez.

— Ha sido anunciado para el 14 del corriente la celebración del casamiento de la señorita Teresita Sisto con el señor José Raúl Viana. El acto religioso se verificará en la iglesia de la Inmaculada Concepción de Villa Urquiza y serán padrinos el señor Benito Zugasti y la señora Angela Filomena de Zugasti. Finalizada la ceremonia se realizará una fiesta en agasajo del nuevo matrimonio.

— Fue bendecida el viernes la boda de la señorita Gladys Aurora Adán con el señor Juan Carlos Espíndola. La ceremonia tuvo lugar en la iglesia de la Inmaculada Concepción de Villa Urquiza y actuaron como padrinos el señor Antonio Acosta y la señora Elida Esquivel de Acosta.

— Se consagrará el sábado el enlace matrimonial de la señorita Primitiva Maidana Cuenca con el señor Eulogio Zelaya. En la iglesia de la Inmaculada Concepción de Villa Urquiza se realizará la ceremonia que estará apadrinada por los esposos Aquino-Castiglione.

— La señorita Nélida Rosa Gauna y el señor Alejo Vidal Zarza se unirán en matrimonio el sábado a las 18 y 30 en la iglesia de San Antonio; han sido elegidos padrinos el señor Ramón Larraburu y su señora.

— El sábado se consagró en la iglesia de la Santísima Trinidad de Apóstoles, la boda de la señorita Tecla Balanda con el señor Wladimiro Kreuko.

— Fue formalizado el compromiso de la señorita Silvia Correa con el señor Elías Fernández. Hizo entrega de los anillos el señor Modesto Chávez. Para celebrar el grato acontecimiento se realizó una reunión íntima.

— En la localidad de Olegario V. Andrade fue formalizado el compromiso de la señorita Elida Lagomarsino con el Sr. Urbano Fuch. Entregó los anillos el señor Sigfrido Fuch.

AMIGOS DEL ARTE

Mañana Debuta el Teatro Para Niños

Un grato acontecimiento artístico será sin duda el que presentará mañana martes en el Teatro Español Amigos del Arte. Un nuevo conjunto de representaciones teatrales para niños hará su debut ante el público de Posadas: "Mi Tío". Subirá a escena una obra escrita por la célebre autora brasileña Lucia Benedetti y traducida por Victoria Pérez: "Simbita y El Dragón", que ya ha sido representada en Buenos Aires con gran éxito.

Actualmente por la TV porteña se pasa otra obra de esa autora "La casa encantada". Lucia Benedetti, escribe especialmente para los niños, alcanzando sus trabajos en los últimos tiempos gran repercusión en todo el mundo. Ella ha creado prácticamente un género hasta entonces poco estudiado. En "Simbita y El Dragón" enfrenta personajes de atractivo tipo como el Pirata, la Hormiguita, el San Pedrero, la Reina, el Ministro, el Esclavo, el Hada Roja, el Cómico Dragón, etc. y el personaje que da título a la obra, una especie de Simbad en diminutivo. Bajo la dedicada dirección de Maruja Ledesma, gustará a los niños, estimulando en ellos a los futuros guardores del buen teatro, además de entretenerlos.

Las localidades, a precios especiales para los pequeños, están en boletería, desde las 18.

Del Rincón Elegante

Alegría para sus niños

M.P. 40

...y para Ud., la seguridad de una calidad superior a precios bajos.
en
Gran Tienda LEON MAZAL
BS. AIRES y SAN MARTIN
CIUDAD
Nº 4533.V.3/7.

El Problema de su Regalo se lo Resuelve:
JOYERIA BERTOTTI

★ NACIMIENTOS

— Con el nacimiento de una linda nena que se llama María Olga se ha visto alegrado el hogar del matrimonio Martínez-Giménez.

NECESITA UN ELECTRICISTA?
Llame a Elmi
Córdoba 171—Tel. 3890
Nº 4227

★ BAUTISMOS

— En la Catedral recibió las aguas bautismales Miguel Angel Cabrera. Sus padrinos son el señor Abundio Velázquez y la señorita Elvira Velázquez.

— Carmen Graciela Acosta Colman recibió en la Catedral el santo bautismo. Le fue impartido por el Pbro. José Czerepak y son sus padrinos el señor Abelardo Saucedo y la señorita Rita Emilia Saucedo.

— El Sr. Mario Omar Orozco y la señora Pilar Z. de Orozco son los padrinos del bautismo de la pequeña María Cristina Gamón López.

TIENDA LEON MAZAL
Buenos Aires y San Martín

★ VIAJEROS

— Procedente de Córdoba el estudiante universitario Huga Aníbal Rattis.

— A la Capital Federal el señor Carlos Salvad. y su hija María Angélica.

— De Buenos Aires el señor Manuel Stein y el pequeño Néstor Eduardo Mega.

— De Córdoba el joven estudiante universitario Pete Pedrotti.

Asegúrese en cualquier ciudad pero..... ASEGURESE; le aconseja la:
Cía Aseguradora Argentina
CASARIEGO Y CRIOFALO
COLON 246 — T. E 5949

CULTO CATOLICO

— Hoy, 3 de julio, es el día de San León, Papa y Confesor. Este Papa gobernó la iglesia romana desde 682 a 684 y aprobó las actas del Sexto Concilio Ecuménico, condenando a los monotelitas. Introdujo considerables reformas en la Liturgia y Canto Eclesiástico, con respecto a los salmos e himnos.

En el Certamen Miss Turismo 1961 Fue Elegida la Señorita Lloret por Posadas

A una animada reunión social dió lugar el baile que se realizó el sábado último en la Casa Paraguaya, oportunidad en que, por la organización de la Dirección de Turismo de la provincia y el auspicio de la Asociación Filantrópica de Misiones, se procedió a elegir a la precandidata a Reina del Turismo 1961, cuya soberana participará en el festejo que se realizará próximamente en Río Hondo, Santiago del Estero.

La reunión a que hacemos referencia contó con la asistencia de autoridades provinciales, funcionarios, numeroso público, que colmó las instalaciones de la Casa Paraguaya.

EL JURADO

Iniciado el baile, animado por una orquesta local, se dio a conocer la nómina del jurado que habría de actuar como miembros del veredicto en la elección de Miss Posadas. Dicho jurado estuvo integrado por el jefe del Departamento 4 de Monte, coronel Walter Sanchez, el Director de Turismo, señor Julio Cortés, el director de Prensa de la Gobernación, señor Alberto Mónaca, el secretario de redacción de EL TERRITORIO, señor Ricardo Freire, el doctor Soljansi en representación de la Casa Paraguaya; el señor Carlos Varela, en representación del Club Social y las señoras Zulma G. de Prieto, Juana Rotolo de Boneto e Irma de Cobos.

LAS CANDIDATAS

Pocos instantes más tarde fueron presentadas las candidatas en la pista de baile, siendo ellas las siguientes señoritas: María Lloret, por el Club Social; Marili Bistoletti, por el Club del Progreso; Mirtha Foley, por el Jockey Club; Aline Tamin, por el Itapúa Tenis Club; Alicia Piñeyua, del Rowing Club, Elena Brunel, del Aero Club Posadas; Isabel German, del Club Tokio; Nora Urdinola, de la Peña Lasnecho; Elena Chemes, Miss Elegancia; Silvia Ayala, Miss Alegría; y Delia Mejalenko, Miss Simpatía.

Posteriormente se hizo saber que las jóvenes presentadas pocos momentos antes, bailarían tres piezas musicales, acompañadas por sus parejas, las mismas que las habían conducido hasta el recinto, siendo largamente aplaudidas por el público cada vez que finalizaba la danza.

ELECCION

Poco después de las 24 el jurado resolvió reunirse en la secretaría de la Casa Paraguaya, a fin de dar su voto por las candidatas, según el criterio de cada uno de sus integrantes mencionados.

Luego de un cambio de opiniones que duró un espacio de más de media hora — lo que señala lo difícil de la elección, ya que todas las candidatas, en realidad, eran merecedores del galardón— se efectuó la votación.

Tras el escrutinio, el recuento de votos se realizó el escrutinio, salió triunfadora la representante del Club Social, señorita María Rosa Lloret, siguiéndolas, como primeras damas, las señoritas Silvia Ayala, Miss Alegría, y Aline Lamium, del Itapúa Tenis Club.

Al hacerse el anuncio por el micrófono, prolongados aplausos de la concurrencia rubricaron la tarea del jurado.

Más tarde, se repitieron las palabras al ser conducida Miss Misiones al trono, juntamente con las demás princesas, donde aquella fue coronada.

☆ ★ ☆

Un Espectáculo Para Chicos y Grandes Ofrecen el Circo-Teatro Criollo y Circo Carioca

Ya hemos informado a nuestros lectores de la fusión de los circos "Criollo" y "Carioca" que asociados en una sola compañía debutaron el viernes en nuestra ciudad.

Para conformar a los chicos, el sábado fuimos al circo. Dos pistas unidas bajo una sola carpa ofrecieron un panorama amplio y de modesta presentación. El espectáculo, dividido en tres secciones, hace las delicias de los pequeños y con absoluta honestidad debemos reconocer que los grandes también pasamos un momento sumamente agradable y salimos con el ánimo predispuesto, en la seguridad de que hemos aprovechado muy bien la noche.

Los clásicos malabaristas y trapecistas actúan en la primera parte, bien matizada por las ocurrencias y simpatía de los tonys y payasos que conquistan a los pequeños con sus ocurrencias. Después de un breve intervalo, gratamente amenizado con canciones picarescas, se ofrece una breve pieza teatral donde, lógicamente la jocosidad siempre supera al dramatismo. Como culminación del variado espectáculo pudimos observar una carrera de toros, real y con animales verdaderamente bravos, donde la temeridad y arrojo del torero y sus ayudantes provocan momentos de palpitante expectación.

Como lo dijimos al comienzo de esta nota, el Circo—Teatro Criollo y Circo Carioca ofrece, bajo la modesta apariencia de una vieja carpa, un espectáculo de real jerarquía, que conforma por igual a grandes y chicos.

Reunión de Camaradería de Suboficiales Retirados

El miércoles próximo, a partir de las 21 se realizará en el Jockey Club una simpática reunión —consistente en una cena— organizada por el Centro de Suboficiales Retirados de Misiones con el objeto de adherirse a la nueva celebración de la declaración de la Independencia de nuestra Patria, a la vez que de estrechar vínculos entre Suboficiales Retirados.

La novel entidad comienza de esta manera a actuar, persiguiendo fines netamente sociales y de elevación cultural.

Los interesados en asistir a la cena de referencia, pueden solicitar la tarjeta a los teléfonos 5927, 3364 y 4710.

VINOS RESERVA
GRODUT
Presentan la
—CARTELERA—
CINEMATOGRAFICA
TEATRO ESPAÑOL
A las 21 hs.
"Camarotes Indiscretos" y "Hong Kong, escala Prohibida"
—:—
VINOS RESERVA
GRODUT
TINTO Y BLANCO
Lo más fino. Con el bouquet de los vinos franceses.
—:—
CINE SARMIENTO
A las 21 hs.
"Bagdad" y "Las Novias de Drácula"
—o—
VINOS RESERVA
Grodut

USO OFICIAL

Ayer aproximadamente, a las 10, en la ruta a Garupá y en el kilómetro 9, en forma espectacular, tumbó el jeep-ika-Chapa Nº 416, del Ministerio de Economía. Los ocupantes, que resultaron milagrosamente ilesos, y asustados por el desenlace desaparecieron del lugar. Los numerosos vecinos y público, observaron luego, que del interior eran sacadas dos escopetas, lo que indicaba que los ocupantes iban de caza.

Fueron Inaugurados Cursos de Leprología

Como estaba anunciado, el sábado, a las 17, en el local de la Escuela de Asistencia Social de la Provincia, calle Colón a 155, se procedió a la inauguración del curso de Información y Adiestramiento de lucha contra la "LEPRA", que es auspiciada por la Dirección de Lucha Dermatológica del Ministerio de Asistencia Social y Salud Pública de la Nación.

Ante numeroso público asistente, el director del Sanatorio "PEDRO L. BALINA", Dr. José Luis Puglisi, expuso con claros conceptos la finalidad de estos cursos, que tienen por objeto preparar al personal Técnico y Administrativo que ha de colaborar en el Plan Nacional de lucha contra la "LEPRA", desarrollarse en breve en todo el territorio de la Nación, iniciando una intensa campaña de Educación Sanitaria.

A continuación se dio comienzo a la primer conferencia en la que el doctor Puglisi se refirió a la Lepra en sus aspectos clínico y epidemiológico haciendo especial referencia a la existencia de una forma no contagiosa que constituye aproximadamente la mitad de los casos y otra forma contagiosa, que sería la importante controlable mediante una intensa acción de profilaxis y tratamiento específico.

La interesante conferencia estuvo presidida por la presencia del sub-secretario de Salud Pública de la provincia, doctor Heberto Armada, y otros altos funcionarios del sanatorio "Pedro L. Balina", y de la Escuela de Asistencia Social de la Provincia.

Alta Costura
BLANCA O. DE LEIVA
Comunica a su distinguida clientela y público en general, que atenderá nuevamente en:
CORDOBA 120 — CIUDAD
Nº 4532.V.4/7.

SEÑORA...!!
El problema de la confección de su estilo está resuelto...!!
VISITE F. AZARA 555... allí encontrará además: Artículos de mercería y fantasía, como así también Pilsados en general.
Se levantan puntos de medias.
Recuerde: F. AZARA 555—
Nº 4139—A Vto. 8/7

| MISAS |

Dr. JOSE CIRIACO PEREZ
Q. E. P. D.
Falleció el 4 de Junio de 1960

Su esposa, hijos y nietos invitan a parientes, amistades y personas piadosas a la misa que en su memoria se oficiará el día 4 del cte. a las 6 hs. en la Iglesia Catedral.
FAVOR QUE AGRADECERAN
Nº 4489 Vto. 3/7

| AGRADECIMIENTOS |

EL SR. ANTONIO RODOLFO SOTELO y FLIA.

Hacen público su agradecimiento al Dr. Fernando H. Pérez por sus múltiples atenciones durante la enfermedad de su hijo Rodolfo Oscar, destacando su eficacia y el espíritu profesional, bien también extensivo su agradecimiento al Sr. Aldo Dávalos y Sra., y vecinos, que de una u otra forma les han ayudado.
Nº 4531.V.3/7.

Gremiales

Viene de Pág. 4 9ª Colum.

a los empleadores se deben retrotraerse a la situación que imperaba con anterioridad al 15 de junio respecto a su personería, bajo apercibimiento de adoptar medidas de fuerza en caso de represalia patronal en los días siguientes. Por otra parte —siempre ateniéndonos al comunicado— el ministerio de Gobierno habría prescindido investigar los hechos ocurridos en San Pedro.

Galería de Bellezas Latinoamericanas de Dorothy Gray-Cuadro del pintor peruano Mario Apostinelli

3 pasos que embellecen
LIMPIEZA ESTIMULACION y LUBRICACION
Limpie su cutis seco con Crema Salón, estimule la circulación con Loción Flor de Azahar y lubrique con Crema Mixtura Especial.
Hay un Tratamiento Básico 1-2-3 de Dorothy Gray para su tipo de cutis.
Dorothy Gray
NUEVA YORK - LONDRES - PARIS

SOPA ROYCO
elige para usted los mejores ingredientes!
JULIA RIOLDI, experta culinaria sugiere este exquisito plato:
"LASAGNAS" A LA BOLOGNESA
1 sobre de Sopa de Carne ROYCO
½ kg de fideos "lasagnas" verdes, hervidos
1 taza de leche - ¼ litro de agua
100 grs de jamón cocido picado
1 quesito "mozzarella" en rebanadas menteca - pan rallado
Disuelva el contenido del sobre en leche, vierta en la preparación agua hirviendo, dejando cocer 10 minutos, revolviendo continuamente. En una fuente de horno dispongo sobre el fondo una capa de fideos "lasagnas", otra de jamón y otra de rebanadas de queso. Riego con la mitad de la preparación anterior. Repito todo la operación. Por último cubro todo con una capa de queso "mozzarella" y unos hiladitos de manteca. Espolvoreo la superficie con pan rallado. Dore 15 minutos en horno bien caliente. Sirvo en la misma fuente.
LOS MEJORES pollos criados en granja, verduras escogidas en la huerta, carne de primera calidad, sabrosos fideos... todo seleccionado y listo para que usted haga la sopa más rica... SOPA ROYCO! Es como si ROYCO fuera por usted al mercado, buscando siempre lo mejor para brindarlo a los suyos. En cualquier momento haga en casa, a la moderna, las deliciosas SOPAS ROYCO! Usted y los suyos reconocerán en cada cucharada el auténtico gusto casero de las riquísimas SOPAS ROYCO!
deleite a todos con SOPAS ROYCO
ROYCO SOPA DE CARNE
CREMA DE CEBOLLA
CREMA DE HONGOS
CREMA DE POLLO
DE VERDURAS
POLLO Y FIDEOS
SOPAS ROYCO con ingredientes seleccionados!

Desde hoy Lunes 3.!! El Acontecimiento Comercial del Año
TOTAL LIQUIDACION DE INVIERNO
EN RODRIGUEZ BARRO
TIENDA BUENOS AIRES
En Bolívar y San Lorenzo
VEA SUS VIDRIERAS

Material digitalizado en el marco del Convenio firmado el 5 de Octubre del 2012, entre la Biblioteca Pública De Las Misiones - Centro del Conocimiento y la Biblioteca Popular Posadas, exclusivamente con fines educativos y de investigación.
BIBLIOTECA PÚBLICA De Las Misiones

Citrícola Garupá S.R.L.: Proyección de una Gran Industria

Arribaron a Misiones Varias Máquinas Para una Nueva Industr..

Hace escasamente una semana arribó a Garupá, Misiones, la primera partida, de una serie de 70 cajones, conteniendo las máquinas que CITRICOLA GARUPA S.R.L. adquiriera recientemente en Italia merced a una cuantiosa inversión.

De esta manera CITRICOLA GARUPA cumplía con una cara aspiración: la de dotar a Misiones de la más moderna planta industrializadora para el total aprovechamiento del citrus derivando hacia la economía regional y del país una nueva fuente de trabajo especializado y mayor división en concepto de nuevos productos exportados tales como aceites esenciales, jugos enteros, cremogenados, pectinas, mermeladas, complejos medicinales (vitaminas) alimentos para el ganado y vinagre, etc.

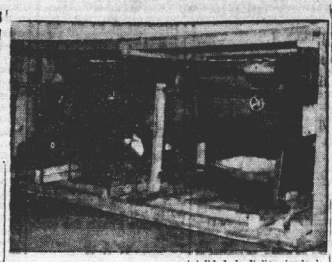

Esfuerzo metódico

Lo que ahora acontece en Garupá no es la historia de una improvisación. Este esfuerzo que hoy se concreta comenzó hace seis años cuando CITRICOLA GARUPA instalaba un pequeño **packing house** donde se higienizaban y embalaban frutos provenientes de las chacras misioneras. Este producto era colocado en plaza y se enviaba una parte a mercados europeos.

Quedaba sin embargo un cruesa de la producción citrícola regional sin lograr precios, en muchos casos, y en muchas oportunidades sin salir de la chacra, con el consiguiente desaprovechamiento de miles y miles de toneladas de fruto. Era todo esto, un capital que se tiraba o se pudría en las chacras de clientes de colonos misioneros.

Una visión

En ese lapso de seis años, CITRICOLA GARUPA fue ampliando sus actividades hasta convertirse, gracias a un esfuerzo constante y metódico y donde los sacrificios no quedaron en vaga, en una importante industria citrícola establecida sobre sólidas bases.

Se pensó entonces en la instalación de una planta industrializadora que aprovechara toda la producción de citrus hasta ahora desechada, invierno, tardío, etc. sueño que ahora se materializa con la llegada de las primeras máquinas importadas gracias a un gran esfuerzo, tanto comercial como personal de quienes componen actualmente la empresa.

La planta

La planta, que estará lista para setiembre, constará de modernas instalaciones importadas en su totalidad de Italia, siendo la última palabra en su tipo.

La misma constará de varias secciones, ubicadas en grandes construcciones actualmente en marcha. La planta, a grandes rasgos se distribuirá de la siguiente manera:

SALA LAVADORA: En esta sección se procederá al lavado del fruto que más tarde será llevado a la SALA DE MAQUINAS: aquí se encontrará dos grandes cisternas con capacidad para 360.000 litros de jugo, manteniéndolos a una temperatura óptima mediante un sistema refrigerante de gran capacidad. Las cisternas se hallan empiazadas en el suelo y en el centro de la sala (40 metros x28). A su alrededor se ubicarán las máquinas de CITRICOLA GARUPA importadas de Italia y cuya misión consistirá en el procedimiento de suto para obtener los distintos subproductos mencionados al principio de la nota.

TORRE: Esta sección se encontrará a continuación de la anterior y en ella se ubicarán los evaporadores, concentradores y en su cumpido se instalará un gran tanque de agua con capacidad de 50.000 litros de agua.

SALA DE ENERGIA: Dadas las características de la planta procesadora del citrus y sus necesidades, CITRICOLA GARUPA ha debido prever la instalación de una gran planta generadora de electricidad con capacidad para 810 Kwihora y 460 HP. El equipo propulsor del sistema frigorante solamente tiene 200 HP de fuerza, lo que da una idea del sistema completo.

El funcionamiento

Cuando la planta completa entre en funcionamiento, habrá de procesar 8 toneladas de fruto por hora y se encontrará preparada para trabajar las 24 horas del día. En consecuencia la producción diaria será de 48 toneladas de fruto por día.

Un laboratorio dotado de las más modernas instalaciones vigilará constantemente la uniformidad del proceso y su riguroso higienización. Como se mencionara al comienzo se elaborarán especialidades medicinales, tales como vitaminas del tipo B.

Meritoria labor

Finalmente cabe consignar el gran trabajo realizado en Garupá. Los hombres de CITRICOLA GARUPA S.R.L. han ganado la primera batalla de una lucha empeñada para el progreso de Misiones, cuyos beneficiarios sabrán a breve plazo en beneficio directo de los productores misioneros.

El citrus habrá dejado de ser para entonces una fuente de recursos de esporádica realización y de precios fluctuantes. CITRICOLA GARUPA, que dentro de no mucho habrá de convertirse en sociedad anónima asegurará la colocación de una gran producción citrícola, y los hombres de trabajo de Misiones cosecharán los beneficios que un pequeño grupo de hombres se esfuerzan por concretar. Estos hombres, laboriosos, perseverante, dotados de una gran capacidad de trabajo son ya la mejor carta de presentación en el futuro de esta gran empresa misionera.

Vamos en las notas gráficas dos máquinas importadas directamente de Italia por CITRICOLA GARUPA S.R.L. Su esmerada concepción y esmeros materiales (algunas es están realizadas en acero inoxidable constituyen la última palabra en maquinaria destinada a la industria citrícola.

Unión de Sindicatos Madereros

Seccional "ALTO PARANA"

AVISA

A sus afiliados, Delegados de Fábrica, y Patronos de la Industria, que con fecha 30 de Junio de 1961 ha quedado sin efecto la Resolución del Ministerio de Gobier no por la cual se cancelaba nuestra inscripción, consecuentemente el gremio conserva su integridad legal y debe ser atendido en todas sus gestiones. Respecto a los hechos de San Pedro, del 25 de Junio se espera resolución una vez terminadas las actuaciones que provocamos.

POSADAS 1º de Julio de 1961

Nº 4535 vto. 3/7

Vecinos Denuncian Irregularidades en una Escuela

Vecinos del barrio Estación Radio Policía Federal han dirigido una nota al Inspector Seccional de Escuelas, dependiente de la Nación, denunciando irregularidades cometerían en la Escuela Nº 356. Transcribimos los párrafos más importantes: "Desde tiempo atrás hemos venido observando que casi todos los días, y durante las horas de clase del turno de la tarde hay maestras que abandonando, sus obligaciones para con la escuela, se dedican durante lapsos prolongados a la atención de visitantes masculinos que a esas horas concurren en coche o "jeep" frente a la escuela". Además, recientemente se ha registrado una anormalidad que consideramos grave por cuanto pone en peligro la seguridad de nuestros hijos; en efecto el día 26 del mes en curso, en horas de la tarde el maestro que atiende los grados y se reunió a un grupo de alumnos, y sin el previo consentimiento de sus padres y sin que los acompañara persona mayor para su vigilancia, los envió al centro de la ciudad a solicitar donaciones al comercio para una rifa a sortearse en la escuela. Se destaca que en la Cooperadora Escolar existe fondos suficientes para costear las gastos que pudiera demandar esta rifa y que en ningún momento fueron solicitadas por quienes la organizan. Por el tiempo en la atención se [illegible] que el año pasado fueron denunciadas irregularidades en forma [illegible] al [illegible] Inspección Seccional de Escuelas y al ministro de Gobierno de la provincia, sin que se tenga noticias de alguna medida, pues las mismas continúan.

Fútbol de Apóstoles

APOSTOLES (E). — Después de varios domingos de lluvia, pudo iniciarse ayer el Campeonato de la Liga Regional de Fútbol con la disputa de 3 encuentros que se desarrollaron con alternativas de interés y una ejemplar corrección.

Racing y Tuyutí empataron sin goles en un match de acciones atrayentes en el estadio municipal General Belgrano.

Independiente en su cancha perdió frente a Sol de Mayo por 2 a 1 cumpliendo meritoria actuación el equipo visitante.

Ferro Carril se impuso en el field de la Estación a Atlético Virasoro por 4 a 2 reflejándose en el marcador la superioridad puesta de manifiesto por el dueño de casa frente al calificado adversario.

☆ ★ ☆

Nuevo Triunfo del Zorro Paraguayo

GARUPA (E).— En el circo "Hnos. Calderón", tuvo lugar un nuevo festival del apasionante deporte de los puños con la segunda presentación del recio pegador Antonio Martínez, ante más de 600 personas.

El popular "Zorro Paraguayo" logró una nueva victoria al vencer por knock out en el cuarto round al pugil Julio Correa que actuara en rings de la provincia de Buenos Aires. Un fuerte golpe de Martínez en la zona hepática de su rival dio en la lona con Correa que escuchó la cuenta del out confirmando la agresividad del categórico ganador.

En las peleas previas, Rubén Pacheco ganó por puntos a Alberto Brizuela y por su parte Britto perdió por descalificación frente al representante de Candelaria.

MOTOCICLISMO Y KARTING

Ganaron Ayer Sobolewski, Luis Pérez y Luis Charón

Tuvieron lugar ayer en el circuito "Almirante Brown" del puerto local, las pruebas organizadas por el Moto Club Posadas correspondientes a la cuarta fecha del campeonato misionero de motociclismo y karting, disputándose el premio "Independencia". La próxima fecha será dedicada al aniversario de la meritoria ciudad local.

Magnífica jornada que agradó plenamente a la numerosa concurrencia que con gran entusiasmo siguió con interés el desarrollo de las carreras.

Resultados

Los resultados fueron ésios:

Motos—Categoría 100 cc.
1a. Serie
1º Federico Baetke (Oberá)
2º Vivo Marín (Oberá)

2a. Serie
1º Luis Pérez (Posadas)
2º Alfredo Alonso (Posadas)

Final
1º Luis Pérez — Tehuelche
2º Alfredo Alonso — Puma
3º Fernando Baetke — Puma
4º Francisco Baetke — Puma

Motos — Categoría 150 cc.
1a. Serie
1º Ramón González (Posadas)
2º Ramón Paiz (Posadas)
3º Poehoio Duarte (Oberá)

2a. Serie
1º Andrés Sobolewski (Posadas)
2º Jorge Machado (Oberá)
3º Héctor Rendón

Final
1º Andrés Sobolewski — Gilera
2º Héctor Rendón — Gilera
3º Ramón González — Gilera
4º Poehoio Duarte — DKW
5º Jorge Machado — DKW

Karting

Unica serie
1º Luis Charan — Arpol
2º Lito Pérez — Apepú
3º Emilio Luis Gottschalk — Apepú
4º Ramón Alvarez — Apepú
No largó Ernesto Wirz.

Viaje a Corrientes

Ha quedado integrada la delegación que representará al Moto Club Posadas en las carreras que se disputarán en el fin de la corriente semana en la ciudad de Corrientes. Delegado el Sr. Alfredo Pérez, mecánicos Ramón Pérez y corredores, 50 cc. Ramón González, 100 cc. Jorge Luis Pérez y Luis Lampugnani, 175 cc. Ramón González, Héctor Rendón y Francisco Quiñones y karts: Ernesto Wirz, Rubén Rodríguez Roberts, Luis Emilio Gottschalk, Ramón Alvarez y Luis Charón.

Están en venta en MOBIL Colón 650, los pasajes para que los interesados puedan viajar a Corrientes en un omnibus excreso que partirá desde nuestra ciudad el viernes por la noche y emprenderá el regreso el domingo al término de las carreras. El precio del pasaje de ida y vuelta, ha sido fijado en la suma de 550 pesos.

Sarmiento se Impuso Ayer a Olimpia

Llenó las finalidades de asistencia, el cotejo que sostuvieron ayer en forma amistosa los primeros equipos de Sarmiento y Olimpia en cancha del Regimiento.

El triunfo se ajustó con toda lógica a la diferencia de categoría entre los contendores, ganando amplíamente Sarmiento por 5 a 1 por su labor más efectiva del segundo tiempo, pues la etapa inicial arrojó un empate parcial. En Sarmiento debutó con buen auspicio el puntero izquierdo Guillermo Jesús Oberti de Quilmes de la AFA, cuyo pase gestionará la entidad "mensanta", hallándose el player en carácter de libre por no haber actuado en los últimos años. En Olimpia hizo su presentación el conocido ex—jugador de Racing, Brown y de seleccionados locales, José Adriano Mazzó, que se ha incorporado a la entidad del barrio Lavalle.

Los equipos:

SARMIENTO (5): Alvarenga, H. Sánchez y Acosta; Ocampo, De France y H. Borja; Balbuena, Cardozo, Ramírez, H. Britez y Oberti.

OLIMPIA (1): Romero, Cafferata y Gómez; Floravanti, Mazzó y Martínez; De Tone, Romero, Duarte (Barbaro), Calvo (Rocha) y F. Sánchez.

Goles: 10' Duarte (O) y 30' (S). Primer tiempo: Sarmiento 1 Olimpia 1. Segundo tiempo: 2' Héctor (S), 26' Oberti (S), 38' Sánchez (S) y 35' Héctor Britez (S).

Referee: F. Gauto.

Proficuas Semanas Para Aeromodelistas

En estas dos últimas semanas los aeromodelismos de Posadas, en vista de una próxima exhibición en la ciudad de Oberá, han intensificado sus prácticas. En tre los días 20 al 23 fueron llevados a cabo prácticas de U—Control por los aeromodelistas Campas, Atencio y Díaz; todas en general dejaron un buen saldo, ya que se ensayaron nuevas maniobras con resultados satisfactorios.

El sábado pasado hicieron lo propio Adolfo Fernández con su "Kamikase" y nuevamente Rubén Díaz con el "Ultra Stunter". También estos vuelos dejaron un saldo positivo, pero lamentablemente el Ultra Stunter se estrelló en su último vuelo al final del ticolang, con la consiguiente rotura del plano interior, motor y hasta cada arrancadas y otras averías menores, lo que determina que el modelo no pueda ser reparado en un corto lapso de tiempo, debiendo desistir de concurrir a la precitada exhibición en Oberá.

Hasta el momento de escribir estas líneas otro modelo también deseaba de concurrir a la demostración. Le tocó el turno esta vez al precoz aeromodelista Alfredo Campas; su modelo recién construido, el Kadet, que se representaba como serio rival al Spitfire de Hohn, se perdió de vista en su primer vuelo, el de bautismo diríamos, siendo hasta estos momentos estériles todas las acciones tendientes a recuperarlo.

También el sábado se realizó una sesión extraordinaria para tratar diversos temas inherentes al viaje a Oberá, resolviéndose realizar gestiones para conseguir el medio de transporte y ajustar la nómina de los concurrentes.

LA CASA DE LAS BALANZAS

M. A. BARREIRO Y CIA.

MAS CALIDAD A MENOR PRECIO

AYACUCHO 615

Tel. 3085 — POSADAS

Nº 4519-A.V.28/7.

OCASIONES

COMPRAS — VENTAS — CONSIGNACIONES
REMATES

Artículos para el hogar, nuevos y usados, totalmente reacondicionados y GARANTIZADOS y mercaderías en general.

RADIOS - COMBINADOS - HELADERAS - CONSERVADORAS FRIGELADOS - COCINAS - BICICLETAS - PLANCHAS - MAQUINAS ESCRIBIR - MESAS - SILLAS y varios más

FACILIDADES DE PAGO

FEDORISCHAK y RESEK

RIVADAVIA 307 — POSADAS

Se arreglan cocinas, calentadores, faroles, planchas, etc.

Nº4376.A V.15-7

GARANTIA ABSOLUTA

Tissot

AUTOMATICO SUMERGIBLE ANTIMAGNETICO

- CONTROLADO CIENTIFICAMENTE
- PARA TODOS LOS CLIMAS
- DISEÑADO ESPECIALMENTE PARA LARGA VIDA
- BONITOS
- CON INCRUSTACIONES ORO Y ACERO. 57 RUBIES

JOYERIA "DAYTON"

CREDITOS EN EL ACTO

SAN LORENZO 314 — T. E. 3151 — CIUDAD

AVISO

Nuevo Servicio de Transporte de Pasajero

Las Empresas IGUAZU S.R.L. y TIGRE comunican al público que ha sido autorizado por la Dirección de Transportes de la Provincia de Misiones por Expte. Nº 229.60, D. Nº 20, un servicio más de transporte de pasajeros.

EN VIGENCIA DESDE EL 1º DE ABRIL DE 1961

SALIDAS DE POSADAS E IGUAZU DIARIAMENTE

Posadas	sale	10,45	Puerto Iguazú	sale	14,00
Jardín América	pasa	13,53	Esperanza	pasa	16,13
Puerto Rico	pasa	15,33	Eldorado	pasa	18,06
Monte Carlo	pasa	17,31	Monte Carlo	pasa	19,14
Eldorado	pasa	19,10	Puerto Rico	pasa	21,22
Esperanza	pasa	20,47	Jardín América	pasa	22,42
Puerto Iguazú	llega	23,00	Posadas	llega	1,55

DIRECCION DE FINANZAS
Ministerio de Economía y Obras Públicas
MISIONES

Provincia de Misiones

Ejecución de Presupuesto de Gastos y Cálculo de Recursos

Período: 1/11/60 — 30/4/61

CALCULO DE RECURSOS

CONCEPTO	CALCULADO	RECAUDADO	SALDO
I) DE LA ADMINISTRACION CENTRAL			
I) PREVISTOS			
I) RECURSOS DE RENTAS GENERALES			
1) Recursos locales	135.230.000.—	47.920.975.40	87.309.024.60
2) Producido Explotación de Bosques	8.000.000.—	4.593.511.10	3.406.488.90
3) Coparticipación Impuestos Nacionales	621.400.000.—	311.605.422.69	309.794.577.31
TOTALES I)	764.630.000.—	364.119.909.19	400.510.090.81
II) RECURSOS DE CUENTAS ESPECIALES	100.000.000.—	23.663.969.99	76.336.030.01
TOTALES II)	100.000.000.—	23.663.969.99	76.336.030.01
III) RECURSOS DEL PLAN DE TRABAJOS PUBL. é INVERS.	202.490.000.—	105.045.559.67	97.444.440.33
SUB-TOTALES III)	202.490.000.—	105.045.559.67	97.444.440.33
esnivel Financiero a Cubrirse con uso del Crédito	81.100.000.—	——	81.100.000.—
TOTALES III)	283.590.000.—	105.045.559.67	178.544.440.33
TOTALES 1)	1.148.220.000.—	492.829.438.85	655.390.561.15
2) IMPREVISTOS			
I) RECURSOS DE RENTAS GENERALES (Imp. Gravamen Emergencia 60)	——	17.158.882.71	17.158.882.71
TOTALES 2)	——	17.158.882.71	17.158.882.71
TOTALES	1.148.220.000.—	509.988.321.56	638.231.678.44
b) ENTIDADES DESCENTRALIZADAS			
IV — RECURSOS VARIOS			
1) Instituto de Previsión Social	141.244.378.—	92.036.144.81	49.208.233.19
2) Dirección Provincial de Vialidad	475.101.841.26	70.813.431.63	404.288.409.63
3) Consejo Provincial de Educación	83.723.200.—	35.000.000.—	48.723.200.—
TOTALES b)	700.069.419.26	197.849.576.44	502.219.842.82
TOTALES a)	1.148.220.000.—	509.988.321.56	638.231.678.44
TOTALES GENERALES	1.848.289.419.26	707.837.898.—	1.140.451.521.26

PRESUPUESTO DE GASTOS

CONCEPTO	AUTORIZADO	IMPUTADO	SALDO
a) DE LA ADMINISTRACION CENTRAL			
I) EROGACIONES ATENDIDAS CON RECURSOS DE RENTAS GENERALES			
ANEXO 1— H. Cámara de Representantes	25.500.000.—	17.256.180.46	8.243.819.54
ANEXO 2— Gobernación	37.928.500.—	23.328.303.27	14.600.196.73
ANEXO 3— Ministerio de Gobierno	156.683.170.—	70.073.617.73	86.609.552.27
ANEXO 4— Ministerio de Economía y Obras Públicas	81.909.830.—	30.029.232.61	51.880.597.39
ANEXO 5— Minist. de Acc. Social, S. Pública y Educación	86.460.540.—	40.853.240.84	45.607.299.16
ANEXO 6— Ministerio de Asuntos Agrarios e Industriales	32.886.840.—	13.499.355.02	19.387.484.98
ANEXO 7— Tribunal de Cuentas	4.021.224.—	3.248.580.66	772.693.34
ANEXO 8— Tribunal de Cuentas	2.427.700.—	29.816.—	2.397.884.—
ANEXO 9— Poder Judicial	46.528.276.—	46.328.276.—	200.000.—
ANEXO 10— Deuda Pública	18.000.000.—	9.247.046.26	8.752.953.74
ANEXO 11— Aportes y Contribuciones del Estado	211.966.200.—	102.454.677.88	109.531.522.12
ANEXO 12— Servicio Civil para el Personal	55.380.000.—	21.450.668.33	33.929.331.67
ANEXO 16— Crédito Adicional	4.917.720.—	——	4.917.720.—
TOTALES I)	764.630.000.—	377.798.945.06	386.831.054.94
II) EROGACIONES ATENDIDAS CON RECURSOS DE CUENTAS ESPECIALES			
ANEXO 13 — Cuentas Especiales	100.000.000.—	26.187.070.94	73.812.929.06
TOTALES II)	100.000.000.—	26.187.070.94	73.812.929.06
III) EROGACIONES ATENDIDAS CON RECURSOS DEL PLAN DE OBRAS PUBLICAS			
ANEXO 14 — Plan de Obras Públicas	283.590.000.—	121.156.260.55	162.433.739.45
TOTALES III)	283.590.000.—	121.156.260.55	162.433.739.45
SUB-TOTALES a)	1.148.220.000.—	525.142.276.55	623.077.723.45
Decreto - Ley Nº 1213/60 — Art. 16 — inc. c) Erogaciones Atendidas con Recursos de Rentas Generales Decretos 1647/60 y 1674/60	——	4.250.000.—	4.250.000.—
TOTALES a)	1.148.220.000.—	529.392.276.55	618.827.723.45
b) ENTIDADES DESCENTRALIZADAS			
IV — EROGACIONES ATENDIDAS CON RECURSOS VARIOS			
1) Instituto de Previsión Social	141.244.378.—	56.694.060.20	84.550.317.80
2) Dirección Provincial de Vialidad	475.101.841.26	72.460.990.92	402.640.850.34
3) Consejo Provincial de Educación	83.723.200.—	32.840.324.73	50.882.875.27
TOTALES b)	700.069.419.26	161.995.375.85	538.074.043.41
TOTALES a)	1.148.220.000.—	529.392.276.55	618.827.723.45
TOTALES GENERALES	1.848.289.419.26	691.387.652.40	1.156.901.766.86

CLEMIRA A. SANDOVAL
Sub-Directora
Dirección de Finanzas

CARLOS ALBERTO ROKO
Director de Finanzas
Provincia de Misiones

Material digitalizado en el marco del Convenio firmado el 5 de Octubre del 2012, entre la Biblioteca Pública De Las Misiones - Centro del Conocimiento y la Biblioteca Popular Posadas, exclusivamente con fines educativos y de investigación.

BIBLIOTECA PÚBLICA De Las Misiones

Cartas Desde Bs. Aires

A Mediados de 1963 Posadas Tendrá su Canal de T.V.

La Capital Federal reunió nuevamente a gran cantidad de hombres vinculados al periodismo y la radiotelefonía del país. Esta vez el motivo lo constituyó el alto interés que ha despertado el llamado a concurso, realizado por la secretaría de Comunicaciones, para instalar estaciones de TV en más de 20 ciudades del interior de la República, entre ellas un canal en Posadas.

Fue muy interesante observar el inusitado movimiento que se produjo en los días finales del llamado a Concurso en las cuatro grandes estaciones de televisión de Buenos Aires, donde iban a parar, casi indefectiblemente, los futuros empresarios de la TV argentina.

Quien esto escribe pudo ver a directores de diarios y estaciones de radio de muchas ciudades argentinas haciendo, muchos de ellos, sus clásicos pedidos provincianos, portadores de inmensas carpetas que contenían muchos de los consabidos planos y planillas exigidas por la licitación. En el Canal 13, por ejemplo, se reunían periodistas y broascasters salteños, tucumanos, mendocinos, entrerrianos, bonaerenses y hasta de Río Gallegos. Los ya veteranos empresarios porteños fueron muy atentos con sus probables futuros colegas provincianos y les ayudaron con sus conocimientos técnicos y de todo orden. Así, con esa valiosa colaboración provincianos fueron "armando" sus carpetas y pudieron llegar a tiempo con sus enormes paquetes al Palacio de Correos, donde el miércoles a las 18 se abrían los propuestas.

★ *SALON REDUCIDO*

Cuando las altas autoridades de la Secretaría de Telecomunicaciones y los componentes del Consejo Nacional de Radio y Televisión dieron por iniciado el acto de apertura de las propuestas, el grande y lujoso salón de actos del Palacio de Comunicaciones (Correo Central) era reducido para contener a tantos interesados en instalar, en su ciudad, una estación de TV. Quedó en evidencia que la televisión atrae y subyuga más a los empresarios que a los televidentes. La tarea de abrir y controlar el contenido de cada uno de los inmensos paquetes fue labor considerable para el numeroso personal. Finalmente, después de 4 horas de trabajo quedaron abiertas las ofertas para comprobarse que, para dos canales en Córdoba se presentaron 11 interesados, para un canal en La Plata hubieron 13 ofertas, para Rosario (dos estaciones) se presentaron 8 interesados, para una estación en Corrientes hubieron tres ofertas, para Río Gallegos una, para Jujuy una, para Salta 2 y para Posadas setenta una oferta por CODIM S. A., una empresa integrada por misioneros y misioneras que deseaban ser ellos quienes tuvieran así la responsabilidad de organizar, montar y dirigir un canal de televisión.

★ *FUTURO INMEDIATO*

No es muy fácil vaticinar el futuro inmediato de la TV en la mayoría de las ciudades del interior de la República. Hemos seguntado a muchos de los futuros empresarios de televisión de que manera y como en una esta difícil empresa de cultura, de información y de negocios. Todos no tienen ideas muy claras. El señor García Hamilton, propietario de La Gaceta de Tucumán, por ejemplo nos decía que los programas de una estación de video en el interior del país, debían estar "alimentados" por estaciones centrales de Buenos Aires. Pero será fácil, ni aun en Tucumán, mover buenos programas artísticos y de distracción, porque falta durante mucho tiempo, lo grandes estudios y organizaciones que en Buenos Aires realizan programas de jerarquía. Además la gran publicidad nacional, o sea el gran mercado de la publicidad del país, está en Buenos Aires, la gran concentración de material humano apto para satisfacer las exigencias artísticas y culturales de la televisión argentina también estan en Buenos Aires. Y televisión, según todos los empresarios, debe realizarse con los mejores programas de arte, cultura y educación para que no solamente sea una distracción sino tambien un potente medio de elevación cultural de la ciudadanía.

★ *UNA SOLA EMPRESA*

Entre las 110 propuestas formuladas el miércoles a la secretaría de Comunicaciones de la Nación, para obtener la concesión de un canal de TV, se presentó solamente una oferta para Posadas. Se trataba de la Compañía Difusora de Misiones S.A. (CODIMI S. A.) integrada por 2 señoras y 20 caballeros, quienes en la declaración con la que encabezan el acta de fundación de la sociedad declaraban que aspiran a controlar el canal de TV en Posadas para contribuir a la defensa de los ideales de la libertad, aportar su mejor contribución a al progreso y desarrollo económico de Misiones. Componen la lista de fundadores de la empresa las señora Irene Jessi Hulme de Milcovenau y Bertha Singlund de Urquiza y los señores Víctor Navajas Centeno, Adolfo Pablo y Arturo Navajas Artaza, Pedro de la Torre, Manuel de la Torre, Roberto Street, Emilio Gerlach, Alejandro Malvicino, Luis S. E. Coll, Victorino Mutinelli, Otto Imlauer, Emilio Imlauer, Andres Haddad, Humberto Pérez, Jorge Lattes, Carlos Oria, Roberto Lavilmann, Julio César Bertolotti y Luis Boratti.

El directorio provisorio de la CODIMI S. A. ha sido integrado de la siguiente manera: presidente don Pedro de la Torre, vice presidente ingeniero Alejandro Malvicino, secretario, don Humberto Pérez, vocales don Adolfo Navajas Arta y doña Irene Jessi Hulme de Milcovenau y vocales suplentes, ingeniero Emilio Imlauer; sindico titular don Julio César Bertolotti y suplente don Carlos Oria.

★ *RECIEN PARA 1963*

Durante los meses que que dan a 1961 el Consejo Nacional de Radio y Televisión estudiará las propuestas y en diciembre estará en condiciones de aconsejar al P. E. a que empresa puede adjudicar el Canal de T. V. en cada una de las ciudades a las que se llamó a concurso para instalar en ella la respectiva estación. Durante enero de 1962 el P. E. estudiará las recomendaciones y dará a conocer el decreto de adjudicación de la concesión. Y recién en febrero o marzo las empresas adjudicatarias estarán en condiciones de comenzar la instalación de la estación. Se calcula que recién en el segundo semestre de 1963 algunas de esas estaciones podrá "salir al aire".

El Correo Efectua Una Aclaracion

El Delegado Regional del Distrito local de Correos y Telecomunicaciones se ha dirigido a nuestro diario, con motivo de un suelto aparecido con fecha 24 de mayo titulado "Deplorable situación", en el que se comentaba el deficiente servicio de transporte de correspondencia entre la oficina ignacia y la estafeta San Antonio Jurisdicción de esa localidad. En su aclaración se señala, que el problema ha sido puesto en consideración de los organismos competentes y que en momento oportuno se iniciaron gestiones para solucionarlo, habiéndose los antecedentes respectivos en trámite.

ESTO SUCEDE POR AHI

¿CUALES SON LAS PRENDAS QUE COMPONEN EL "RECADO" CRIOLLO?—(De "La Voz del Pueblo" Tres Arroyos).— Nuestro colega publicó recientemente un fallo de la segunda cámara de apelaciones de La Plata, que vale la pena hacer conocer, pues el mismo recoge un girón de patria gaucha. De la patria que ya se fue tranqueando despacito hacia la Historia. Hoy todo corre y vuela...

Dicho tribunal —refiere el colega—, acaba de confirmar el pronunciamiento de primera instancia recaído en un juicio sucesorio de doña Emilia Castalde de Bloschi y otros, y donde los camaristas han establecido su opinión acerca del vocablo "recado" y cuáles son sus componentes específicos. Según constancias en autos, se desprende que el causante acostumbraba andar a caballo al que ensillaba con un apero de lujo, valuado oportunamente en la suma de doscientos mil pesos, el que fue vendido a uno de sus hijos, hoy heredero. Cabe consignar, y así se desprende del juicio sucesorio, que el citado recado está constituido con ciertas piezas de oro y plata. Los demas sucesores coinciden en afirmar que dentro de conjunto de objetos vendidos se debe incluir un juego de "bastos" con cabeza de plata; un juego de "mandiles" y uno de "mantas", pero discrepa si entre ellos se debe incluir o no un juego de estribos de oro y plata, una cabezada de ambos metales, un pretal de plata, dos juegos de espuelas con eslabones de los mismos metales: oro y plata.

En su pronunciamiento el juez de primera instancia excluyó en su inventario respectivo a esos útiles de montar, por estimarlos de propiedad del hijo heredero adquirente. Y ese pronunciamiento es aplaudido. Por el voto del juez doctor Baños, al que adhiere en todos sus términos el camarista Ibarlucia, la cámara, al confirmar el pronunciamiento que señalamos, afirma que el recurrente se apoya en la erudición del autor T. Saubidet, en cuyo libro "Vocabulario y refranero criollo" se puede ver un dibujo muy completo que presenta el recado como una sola montura o silla con el único agregado de los estribos. Pero ese mismo autor —continúa el pronunciamiento— define también en el texto al recado como apero y a ésta como recado de montar del gaucho, señalando que está completado por el freno, las cabezadas, riendas, bozal o bozalejo, fiador, pretal, maneador, cabestro, rebenque, manea y lazo. Agrega luego que es general de los autores costumbristas la identificación del recado con el apero, aún cuando algunos diccionarios registran esta última palabra para designar el conjunto o equipo de montar lujoso y unifican el vocablo "recado" para eludir a los mismos útiles cuando son comunes y ordinarios".

Resumen: que al muchacho no le quitaron el apero y le dejaron los estribos de plata y oro. Que él sin duda los cambiará por un auto. Pero claro, estas ya son cosas del heredero en las que el comentario no puede meterse...

EXIGEN BUENOS CAMINOS.— De "La Capital" (Rosario).— Nuestro colega "La Capital", trae en una de sus últimas ediciones esta interesante y significativa nota sobre lo que pasa por ahí. "Se ha elevado un petitorio al Poder Ejecutivo Provincial (Santa Fe), en el sentido de que se arbitre la incrementación de los trabajos de remodelación del camino que liga las poblaciones de Amstrong y Cruz Alta, muchos de cuyos tramos son actualmente intransitables. La demanda ha suscitado la unión de agricultores, comerciantes, profesionales y sindicatos obreros de la zona afectada en pos de una solución urgente que culmine esta obra".

Si en Misiones se hubiera hecho lo mismo: aunar voluntades y reclamar legítimos derechos, el camino Posadas—Corrientes, a esta hora ya estaría pavimentado.

COCINAS
VOLCAN
$ 390.-
SIN ANTICIPO
IMLAUER & CIA. S. A.
BOLIVAR 282 — T. E. 2807 — POSADAS
Nº 4525 A vto. 28/7

ELIJA
SU CAMISA
RONCEY
CON CUELLO
DUROFLEX
en
«EL MAGO»
F. DE AZARA esq. SARMIENTO
POSADAS - MISIONES

Puerto Rico

Viene de Pag. TRES, 7ª Col.

lla fue categórico: los daños han sido sensibles, yerbales, citrus y cultivos de bananos. Es una situación delicada que se le crea a los colonos. Pero se tiene confianza en que el gobierno los ayudará y el Banco de la Nación, a cuya gerencia local le fue impuesto del problema.

QUEJAS

La población ha mostrado sorpresa ante por las continuas oscilaciones de voltajes de la energía eléctrica que ha ocasionado daños en los artefactos que se utilizan. Por ahora la única solución es la colocación de reguladores de tensiones. Los usuarios y a la vez socios de la Cooperativa Eléctrica se dan cuenta el porqué de los altos consumos del kw.

SOCIALES

—Cumplirá años la señora Zoraida R. de Vas el 8 de julio. Con tal motivo recibirá en su casa a sus amistades.

—El 6 de julio será festejado el cumpleaños de la niña Irma Bogado.

—El 30 de junio la señora María A. de Díaz reunió en su casa a un grupo de amistades para festejar un nuevo aniversario de su natalicio.

—Mejorado de su enfermedad don Cossi Issasi.

la causa de la cultura y educación del pueblo, colaborar con sus mejores energías

MOTOR HOGAR S.R.L.
(En Formación)
SAN MARTIN 107 — POSADAS MISIONES
AGENTES OFICIALES DE: LONCHE S.R.L.
OFRECE:
MOTOCICLETAS, CRAWDET, FELINA, ANCON Y FABER DE 98 Y 125 cc.
MOTONETAS, CRAWDET, DUNKY Y ANCONETA DE 98 Y 125 cc.
MOTOGARGAS, ANGONETA DE 125 cc.
GRANDES PLANES DE FINANCIACION, DONDE EL CLIENTE PROPONE, NOSOTROS COMPLACEMOS
Con pequeños anticipos y hasta 35 mensualidades haga suya hoy mismo una moto o motoneta que MOTO HOGAR le ofrece.
VISITENOS SIN COMPROMISO,
SUS CONSULTAS NO NOS MOLESTAN.
ENTREGA INMEDIATA
Nº4021.A.V.3-7

EJECUCION DE PRESUPUESTO

DIRECCION DE FINANZAS
M.E.Y O.P.
MISIONES

ADMINISTRACION CENTRAL
TOTAL IMPUTADO AL 30-4-

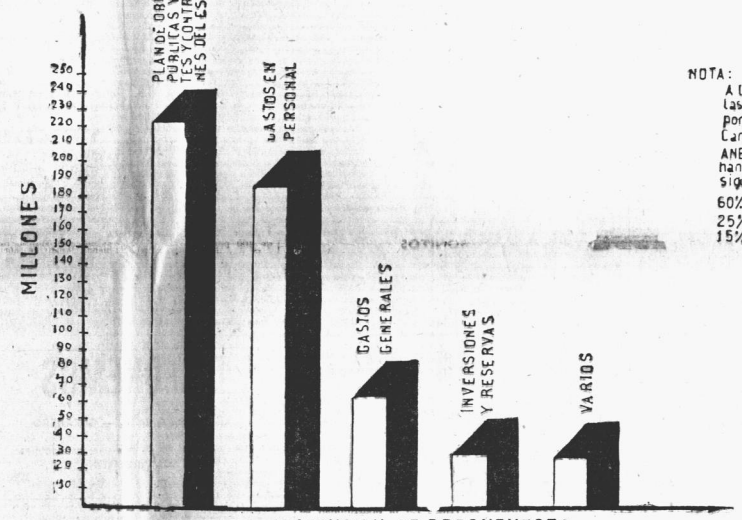

NOTA:
A los efectos comparativos las partidas globales correspondientes a los ANEXOS 1 H Camara de Representantes y ANEXO 9 Poder Judicial se han discriminado en la siguiente forma:
60% GASTOS EN PERSONAL
25% GENERALES
15% INVERSIONES Y RESERVAS

DIRECCION DE FINANZAS
M.E.Y O.P.
MISIONES

EJECUCION DE PRESUPUESTO

TOTAL IMPUTADO AL 31-4-61
PLAN DE OBRAS E INVERSIONES

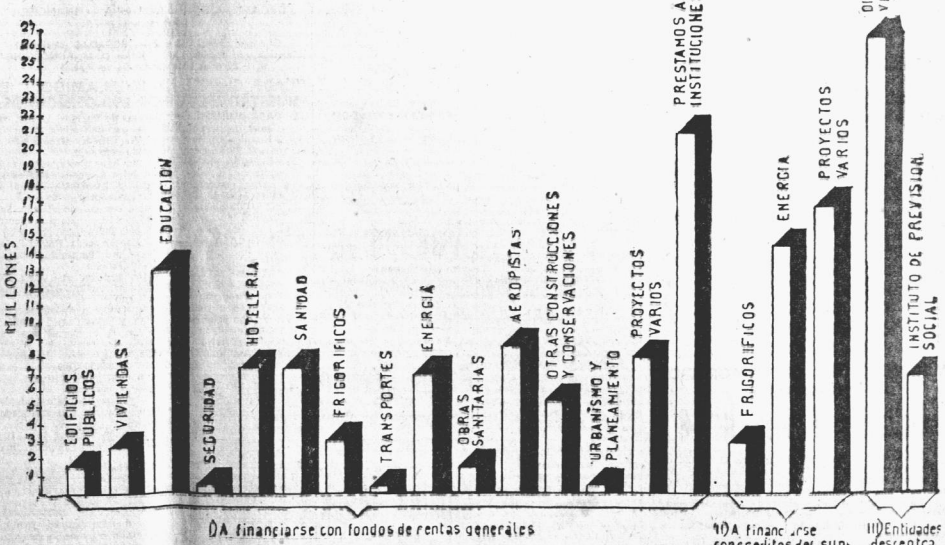

DIRECCION DE FINANZAS
Ministerio de Economía y Obras Públicas
MISIONES

Algunas Observaciones Relativas a la Ejecución del Primer Semestre del Presupuesto General de la Provincia

A RECURSOS:

I) ADMINISTRACION CENTRAL

a) RECURSOS DE RENTAS GENERALES: El monto recaudado sobre el total calculado significan 47,62% que se descompone de la siguiente forma:

1) **Recursos Locales:** 35,44%. Puede considerarse normal dicho porcentaje si se tiene en cuenta que aún no se ha producido el vencimiento de los impuestos locales de más alto rendimiento.

2) **Producido Explotación de Bosques:** 57,42%

3 **Coparticipación en Impuestos de Recaudación Nacional:** 50,14%. Ambas recaudaciones normales.

b) RECAUDACIONES DE CUENTAS ESPECIALES: 23,66%. Este porcentaje inferior al normal se debe a que en el rubro Producido Explotación de Bosques Zona San Pedro, se encuentra garantizado el 64% de lo recaudado, suma a percibirse dentro del ejercicio.

En el rubro Producido de Tierras Fiscales se ha facturado por una suma varias veces superior a la recaudada, aguardándose que las circunstancias estacionales favorables de la economía agropecuaria local permitan la recaudación calculada.

En cuanto a Producido Explotación de Bosques, lo recaudado supera al 50% de lo previsto.

c) RECURSOS DEL PLAN DE OBRAS PUBLICAS E INVERSIONES: 51,07%

II) ENTIDADES DESCENTRALIZADAS: Del total estimado la recaudación representa un 28,26%

En el porcentaje total recaudado juega el desnivel presupuestario de m$n. 81.100.000.00 contra Recursos del Plan de Obras Públicas e Inversiones.

B GASTOS

I) ADMINISTRACION CENTRAL:

a) EROGACIONES ATENDIDAS CON RECURSOS DE RENTAS GENERALES: se ha comprometido el 49,41% del total autorizado.

b) EROGACIONES ATENDIDAS CON RECURSOS DE CUENTAS ESPECIALES: se ha comprometido el 26,19% del total autorizado.

c) EROGACIONES ATENDIDAS CON RECURSOS DEL PLAN DE OBRAS PUBLICAS E INVERSIONES: el 42,72%.

II) ENTIDADES DESCENTRALIZADAS: Se ha comprometido el 23,14% del total autorizado.

EN RESUMEN:

El total comprometido sobre los créditos autorizados significa un 37,40% mientras que la suma recaudada sobre el total calculado representa un 38,30%. Se espera que durante la segunda mitad de la ejecución presupuestaria se ha de financiar el desnivel calculado, debiendo considerarse, en tal sentido, la incorporación del Crédito Adicional de la Ley 15.796 de m$n. 100.000.000 que ha reducido la cifra de dicho desnivel.

DIRECCION DE FINANZAS, 21 de Junio de 1961.

CARLOS ALBERTO ROKO
Director de Finanzas
Prov. de Misiones

Material digitalizado en el marco del Convenio firmado el 5 de Octubre del 2012, entre la Biblioteca Pública De Las Misiones - Centro del Conocimiento y la Biblioteca Popular Posadas, exclusivamente con fines educativos y de investigación.

BIBLIOTECA PÚBLICA
De Las Misiones

Epilogó en Forma Brillante su Campaña el Five de Brown Clasificándose Campeón Posadeño del Torneo Oficial 1960

Una legítima conquista que lleva implícito el justo premio hacia quienes en expresiva demostración de disciplina, entrega, abnegación y dedicaciones, estado físico superior al de sus adversarios y respaldados por la consecuente adhesión de sus numerosos parciales, supieron vencer todas las dificultades y obstáculos que se opusieran a la meta prefijada.

A todas luces meritoria resultó la conquista alcanzada por los verdirrojos que sin contar con figuras estelares, —solamente tienen 2 hombres en la preseleccionada— supieron conformar una alineación que dejó una impresión como expresión de alta técnica basquetbolística matizada elegantemente en su [illegible] supo empero mostrar lo que pueden la [illegible] de propósitos y la voluntad de sacar airosos sus colores.

El torneo oficial 1960 ha encontrado un indiscutible ganador en este renovado conjunto superior del Jorge G. Brown que lució como mejor atributo la regularidad en la puntualidad y asistencia de sus basquetbolistas, realizando prácticamente su campaña con 7 ú 8 jugadores: Guillermo Thiel; Henry Rodríguez, Dardo Gamarra, Rubén Closs, Emilio Luengo, Rubén Giménez, Nemesio Soto y Marcos Ca[illegible] [illegible] pocas oportunidades. Es decir que la unidad de conjunto posibilitó disimular las deficiencias técnicas que a fuer de ser sinceros caben asignárseles al elenco campeón.

La dirección técnica fue ejercida por el Prof. Albino González, y un hecho auspicioso fue la constante presencia de miembros de la Comisión Directiva en los compromisos que debía afrontar el equipo fuera en su cancha, o en las de sus rivales circunstanciales.

FUTBOL DE SALON BROWN FINALIZO VENCIENDO A ITAPUA

La ausencia de Rodríguez en el primer tiempo influyó para que Brown en el primer tiempo no realizara su labor habitual, haciendo que el encuentro fuera de discretos relieves en los primeros 20 minutos, en que igualaron en 20 puntos, los locales y los visitantes, contando las acciones los jueces del Club Tokio, señores H. Zapelli y S. Fuentes.

En la 2ª etapa con la incorporación de dicho jugador, Brown pudo distanciarse apreciablemente en el marcador, insinuando tardíamente una reacción final el cinco de la pileta, sin impedir que los locales cerraran su campaña y conquista del título con una victoria por 46|42.

La verdad que no fue la actuación del campeón una performance relevante como dijo final a su actuación del torneo oficial, pero le bastó para lograr el halago, que fue ruidosamente festejado por sus parciales que aclamaron a los basquetbolistas, satisfechos lógicamente por la repetición de la magnífica conquista de 1957.

Al reiniciarse las acciones fue Giménez quien pasó en ventajas a Brown (22|20) aumentando Soto en dos ocasiones, previo doble de Acosta. Rolón supianta a Chapacú. Anotan un simple Giménez y Rolón, ingresando Rodríguez por Thiel. Dobles de Closs y Giménez de simple de Vieira. Doble de Luengo y otra de Vieira (33|26) Rodríguez marra dos simples, más Luengo convierte de distancia, al igual que Acosta. Dos dobles de Giménez, errando Acosta dos simples llevan a Brown a 10 puntos arriba (38|28). Dobles de Soto y doble de Closs, hacen que alcance Brown su máxima ventaja de 16 puntos (44|28). Faltan 6' y Miranda descuenta con un simple. Doble de Luengo y le siguen dos dobles de Acosta y 1 de Miranda, mientras que Vieira anota 3 puntos por un doble y un simple (46|38 Soto anota el último doble de su five, mientras que en los instantes finales Acosta, muy efectivo, descuenta con dos dobles seguidos, arribándose de esta forma al final ya mencionado de 48 a 42 favorable al equipo campeón.

Sus mejores valores fueron en este match Soto, Closs y Giménez, mientras que Acosta y Vieira resultaron los principales escollos para los verdirrojos.

CADETES INFANTILES DEL ITAPUA TENIS CLUB CAMPEONES OFICIALES 1.960 — Aparecen en la nota, parados de izquierda a derecha: Carlos Varela, director técnico, C. Cambas, O. Lucangioli, M. Salomone y G. Salteño (planillero); hincados: A. Gómez, R. Colombo, Chinito Cambas (mascota), F. Suárez y C. Trevisán.

Juventud, Disciplina y Calidad Dieron a Itapúa el Título de Campeón Oficial de Basquet en Cadetes Infantiles

Clasificado campeón cuando aún le falta disputar un encuentro, el conjunto de cadetes infantiles que participa en el Torneo Oficial 1960 de la categoría organizado por la Federación Misionera repitiendo el triunfo alcanzado el año anterior, existen muchas posibilidades que logre el halago de obtener además del campeonato la preciada condición de invicto.

Hoy nos referiremos a los 16 venes integrantes del equipo campeón, que estuvo constituido por nueve jugadores, cuyas circunstancias personales más interesan tes proporcionamos seguidamente.

Oscar Lucangioli: (capitán), el scorer del torneo, nacido en Posadas el 3|6|47, ingresando a la entidad en el año 1956 en el departamento Cadetes, al igual que sus restantes compañeros, a excepción de Colombo y Nogue. Actuó ya el año anterior.

Mario Salomone, nacido en Berisso (Prov. de Bs. As.) el 15|4|47.

Carlos Cambas, nacido en la Capital Federal el 26|1|48, pertenece a una familia de deportistas cuyo apellido forma parte de la historia misma del fútbol.

Carlos Trevisán, nacido en Diamante (Prov. de Entre Ríos) el 23|9|46.

Aurelio Suárez, nacido en Posadas el 21|6|47.

Andrés Gómez, nacido en Posadas el 22|6|47.

Leandro De Sagastizábal, nacido al igual que los anteriores en Posadas el 7|5|47.

Rubén Colombo; posadeño, siendo su fecha de nacimiento, el 19|8|46, incorporándose a Itapúa en el año 1958.

Héctor Noguer, nacido en Asunción del Paraguay el 30|3|47, inició su campaña en el Club Bmé. Mitre, habiéndose incorporado a Itapúa al comienzo del presente año como jugador, mientras que como cadete lo hizo el año anterior en las filas societarias.

Los jugadores que actuaron en la totalidad de los encuentros disputados fueron los siguientes: Lucangioli, Salomone, Cambas, Trevisán y Suárez; en tanto Gómez, De Sagastizábal y Colombo lo hicieron en un encuentro menos es decir seis, y Noguer que actuó en 5 oportunidades.

La estricta disciplina impuesta por su perseverante director técnico, Carlos de la Cruz Varela verdadero "facedor" de futuros craks como lo indican las excelentes actuaciones que cumplen las divisiones inferiores de la prestigiosa entidad de la "pileta", se refleja en esta abalagadora circunstancia: **ningún jugador de cadetes infantiles sufrió la sanción de "foules" técnicos, ni tampoco fue descalificado por haber cometido los cinco personales.**

Ello quiere decir que este contingente de juveniles triunfadores está llamado a continuar la senda de corrección y honradez tidad deportiva característica de la entidad que los cuenta en sus filas.

Campaña cumplida

En los siete partidos disputados por los campeones, han obtenido las siguientes victorias:

Primera rueda:
ganaron a Tokio por 49|40
a Iiex por 32|21
a Mitre por 35|24
a Racing por 71|17
Segunda rueda:
vencieron a Tokio por 37|36
a Iiex g.p.
a Mitre por 52|18
Les resta jugar con Racing en cancha de la contraria.

Torneo Primera B

PRIMER PARTIDO FINAL

Cancha: Atlético Posadas.
LOS EQUIPOS
VILLA URQUIZA 0: Candía, Cáceres y Sanabria (Prieto); Niño (Sanabria), Melgarejo y P. Ledesma (I. Núñez); Giménez (F. Ledesma), C. Ledesma, G. Núñez, F. Ledesma y Rey Verón (J. Dos Santos) director técnico Cayetano Gómez.

RACING 0: Martínez, Chávez y Villar; Rodríguez, Faviero y Corralles (Cordero); E. Martínez, Cabreras, Insaurralde, Gómez y Alfonso (Calvo); directores técnicos Fretes, Campuzano y Miguel Angel Méndez.

Goles: no hubo.

Referee: José Alonso. Linesmans: H. Lucas y J. Villalba.

RESULTADOS DE LAS INFERIORES

Cumplióronse el sábado y ayer los partidos de divisiones inferiores por la sexta fecha del torneo "Beccar Varela" correspondientes a los clubes de primera "A".

Anteayer empataron en 2 tantos por lado cuartas de Independiente y Huracán en un cotejo de ostensible dominio del team del Ferrocarrilero Gómez, impidiéndose matemáticamente un merecido triunfo la extraordinaria actuación del arquero Sánchez Ocaña de los rojos, que amén de salvar su valla de inminentes caídas, detuvo 2 tiros penales.

Ayer en quinta división superó Brown a Guarani por 2 á 0, en tanto que en cuarta, confirmando los últimos actuaciones, ganó categórica mente Guaraní por 4 a 1, despojando de la condición de invicto a Brown.

En su cancha, se rehabilitó la quinta de Atlético Posadas al imponerse holgadamente a Mitre por 3 a 2.

En cuarta Guaraní al término de sus actuaciones en el actual certamen, se aseguró el primer puesto con 9 puntos, mientras que Brown tendrá que esperar a Atlético Posadas para igualar el puntaje al representativo de la "banda".

Fútbol de Salón

Adelante Cerro Porteño

Finalizó ayer la primera rueda del interesante campeonato interno de fútbol de salón que viene haciendo disputar la Asociación Racing Club. El total de empates del primer puesto se definió en favor de Cerro Porteño como producto de su categórica victoria sobre Real Madrid y consecuentemente al mismo tiempo de la derrota de Estrella Roja ante Peñarol que de tal forma salió del último puesto. Flamengo por su mínima diferencia adjudicó el clásico de las posiciones de retaguardia, quedando como único colero Flamengo.

Los Resultados.—

Se registraron estos resultados: Peñarol 9 Estrella Roja 2; Cerro Porteño 12, Real Madrid 8; Torino 1, Flamengo 0.

Las Posiciones.—

Clubes	J	Pts.
Cerro Porteño	5	8
Real Madrid	5	6
Estrella Roja	5	6
Peñarol	5	4
Torino	5	4
Flamengo	5	2

PRESENCIAS DENTRO DEL FIELD QUE NO SE JUSTIFICAN

En los últimos encuentros de fútbol librados en nuestros campos, se ha podido apreciar la gran cantidad de espectadores que sin cumplir ninguna función específica o profesional, permanecen dentro del field sin que los jueces encargados de dirigir los cotejos adopten medidas para que ello así no acontezca.

La presencia de personas que no son directores técnicos, masajistas, aguateros ó utileros, jugadores suplentes fácilmente reconocibles ó la gente de prensa oral y escrita que cumple su tarea imparcial, sobrepasa los límites de lo tolerable, y tanto el sábado último, como ayer en las dos canchas, había momentos que el público en esas condiciones adquiría crecido número.

Si censurable es la actitud antirreglamentaria de esas personas, mayor debe ser la crítica cuando se ocupan de molestar a los jugadores adversarios, creando así el clima propicio al desbordes y al exceso en la primera incidencia.

Para ello deben actualizarse las disposiciones respectivas, y los señores árbitros, exigir a las instituciones que actúan como local, les tomen las disposiciones del caso para evitar esa cantidad de espectadores—hinchas que nada justifica permanezcan dentro del campo de juego durante la disputa de los distintos encuentros.

PROVINCIA DE MISIONES

Ministerio de Economía y Obras Públicas

DIRECCION DE CATASTRO, GEODESIA Y TOPOGRAFIA

Llámase a concurso de antecedentes para cubrir los siguientes cargos:
1 (Un) JEFE DEPARTAMENTO CATASTRO
1 (Un) AGRIMENSOR PARA CATASTRO
Condición indispensable: Título de AGRIMENSOR.
Enviar antecedentes y datos personales antes del 15 de Julio de 1961 a: DIRECTOR DE CATASTRO.
GENERAL PAZ 331 — POSADAS (Misiones)
Nº4396.V.14-7

— PROVINCIA DE MISIONES —

H. CAMARA DE REPRESENTANTES

DIARIOS DE SESIONES - PERIODO 1961

La Secretaría de la H. Cámara de Representantes, hace saber a los interesados que está abierta la inscripción para la suscripción de los Diarios de Sesiones, correspondientes al período 1961.

TARIFA: $ 250.—m|n. por suscripción anual. Número suelto $ 5.— m|n.

REMESAS: Mediante giro o cheque sobre Posadas, a la orden de H. CAMARA DE REPRESENTANTES.

DIRECCION: Palacio Legislativo — Posadas.

NOTA: ACLARASE QUE LOS DIARIOS DE SESIONES, ADEMAS DE LOS DEBATES DE LA H. CAMARA, INCLUYE TEXTO INTEGRO DE LOS PROYECTOS Y SANCIONES DE LA MISMA.

EDUARDO ANOCIBAR.
Secretario.
H. Cámara de Representantes.

Nº 4317 V. 5|7

Provincia de Misiones

INSTITUTO PROVINCIAL DE LA VIVIENDA

Licitación Pública Nº 20

Llámase a Licitación Privada para la adquisición de MATERIALES SANITARIOS. Los Pliegos de Condiciones pueden ser consultados y adquiridos en el Instituto Provincial de la Vivienda (Sección Licitaciones) Av. CENTENARIO — CHACRA 44 — Posadas (Mnes.) Las propuestas se abrirán el día 27 de Julio de 1961, a las 10 horas.

Presidente del Int. Prov. de la Vivienda

Nº4486.V.4-7

Provincia de Misiones
DELEGACION CONTABLE

DIRECCION GENERAL DE SALUD PUBLICA

Licitación Pùblica Nº 9

SEGUNDO LLAMADO

Llámase a licitación pública para el día 20 de Julio de 1961, a las 10 horas, con el objeto de contratar la adquisición de 100 canaletas tipo tipa, de madera o madera con destino al Hospital Psiquiátrico de Villa Lanús.

La apertura de las propuestas se realizará en la Delegación Contable, calle Junín y Tucumán — Posadas (Mnes.) donde se suministran Pliegos e informes sin cargo alguno.

EL SECRETARIO DE SALUD PUBLICA Y ASISTENCIA SOCIAL
Provincia de Misiones

Nº4452.V.4-7

Provincia de Misiones
DELEGACION CONTABLE

MINISTERIO DE ASUNTOS AGRARIOS INDUSTRIALES

Licitación Pública Nº 3

Llámase a Licitación Pública para el día 26 de Julio de 1961, a las 17,30 horas, con el objeto de contratar la adquisición de 10 incubadoras capacidad 60 huevos y una con capacidad para 1.400 huevos.

La apertura de las propuestas se realizará en la Delegación Contable, calle Entre Ríos 215 — Posadas, donde se suministrarán Pliegos e informes sin cargo alguno.

EL DELEGADO CONTABLE

Nº4427.V.3-7

La Casa de las Consignaciones

Prolong. Ayacucho entre Barrufaldi y Mitre

PROPIEDADES

FELIX AZARA Nº 424: Planta alta y ba. baño, exc. oport. $ 400.000 ctdo., $ 400.000 a conv.

AV. MITRE Nº 446: Dos dorm. baño y cocina, exc. ubic. amplio terreno, agua y luz, total $ 450.000.-

BARRIO VERANIEGO: Exc. oport. casa mad. arb. frutales, sup. 1.649 m2. tot. $ 160.000 ctfa cil.

IVANOSKI 96: a 2 cuadras P.L.3, dorm., cocina y baño inst. total $ 480.000, cont. $ 270.000 resto hip. banco de $ 500 trimestrales, permuta ciauto Ford "A", resto efectivo.

SAN LORENZO 207: Exc. prop. el grande mad. adap. p|hosp. o negocio c|tel. frente Hotel Ideal.-

Santa Fé 55: Mag. prop. agua y luz c|frente de 9 m. x 36 mts. sup. cub. 312 m2. c|muebl. $ 850.000, s|muebl. $ 700.000, hab facil.

IVANOSKI 45: Exc. oport. casa material c|luz 14x38, dorm. 4x4, cocina 3x3½, baño, salón 5½x4, una sala 3x4, total cont. $ 200.000 hay facil.

CONT. LIBANO: Atrás Panad. Brumowsky, mag. oferta dos prop. en solo terreno 9x39 cons. madera, baño mat. c|dep. y calli nero y amb. p|vivienda. Total $ 110.000.-

COMPRAMOS PROPIEDAD: Dentro 4 Avdas. Pagamos $ 350.000 al cont. Aceptamos crédito Hip. Ban. cualquier suma.-

CHACRA: 47 has. 26 de yerba mate c|dos prop. inst. agua y luz, secadero yerba comp. sobre cos ta Río Paraná, a 1.000 mts. de Candelaria y 500 mts. ruta $ 400.000 cont. y 300.000 c|grand. facil.-

GRAL. PAZ Nº 580: dos dorm. 4x3, com. 3½x4, coc. com. 2½x4, baño. int. de material, exc. ubicación, c|Hip. de $ 20.000. $ 200.000 al contado, $ 160.000 a conv. total $ 380.000, perm por aut. Chevrolet, 39 o Ford 40.-

CHACRA: 11, cerca Hosp. permo so, terreno de 8x43,30, con mejo ras Total $ 40.000 m|n.

CHACRA: c|50 has. alambradas, 13 c|yerba mate y 1 c|eucalip y 5.000 plantas en vivero, casa material, yerba de 2 años a 16 km. de Apóstoles ruta Azara, a 500 mts. de la misma. Total $ 900.000, contado 50 o|o, resto grand facil.

EN VILLA CRUZ CHACRA 209: Prop. c|4 hab. mad. exc cons., agua abund. c|un terreno de 9x27 mts. total $ 80.000 hay grand. facil.-

ALQUILAMOS UNA VIVIENDA: 2 dorm. living—comed. porch. baño inst., baño serv. vendiendo los muebles comp. Juego dorm comedor, living, estado impec. $ 50.000 y 4 mensualidades de $ 5.000 poses. inmediata luz alstern. agua c|bomba, tanque apreciado.-

DESEAMOS ALQUILAR VIVIENDA: Pagamos alq. desde 5.000 a 7.000 pesos y entregamos una llave de $ 45.000. Aceptamos c|muebles.-

ATRAS NUEV|ESTAC|SERV. MACONSA: Una cuadra Av. Uruguay, casa mad. con un terreno de 9,80 x 42 mts. cuenta c|4 amb. alam. arb. frut. en exc. condiciones $ 30.000 cont. resto facil. total $ 60.000.-

TERRENOS

SAN MARTIN Esq. 3 de FEBRERO: 2 soberb. lotes sob. pavimen to a $ 1.500 el m.

CHACRA Nº 81: Cerca cem. 11,805 x 36,905 $ 15.000 cont. y 5.000 a convenir.-

CHACRA 49: Barrio Papini, 1 lote Nº 13,10 x 30 mts. total $ 38.000 |c|100 pes. de entrega y el resto $ 800 mensual.-

TERRENO: Exc. ubic. una cuad. de Urugua-na, Durán c|vienen da ideal p|dep. o corralón. 17,32 x 25, total 365.000 c|facil.

NEGOCIOS

COLON 442: Marequinería. Restaurant y Pizzería, c|toda exist Total $ 300.000 conv.

SAN LORENZO 471: Almacén c|gran movimiento c|v. $ 300.000 cont. y $ 100.000 a conv. Total $ 400.000.-

OFERTAS DEL DIA

UNA vidriera completa de 2,70 x 1,80.-

500 barras de estaño a $ 27.-

CUBIERTAS exc. estado, med 720 x 20. med. 750 x 20.-

JUEGO dorm. y com. americano, estado impec.-

PINTURA "Tersuave" a $ 42.00, varied. colores al agua. exc. oport. p|pintores.-

PUERTAS enchapadas, varias med. Balanza marca P-kan y cort. flamb. moledora de café, etc. alt. máq. de escribir, venti ladores.-

LIZARRAGA, DURAN Y LEONELLI S.R.L.
(en formación)

SENSACIONALES REMATES, todos los domingos a partir de las 9 hs. Un éxito sin precedentes — REMATAR PARA ABARATAR —

Rema

GABRIEL LEONELLI
martillero Público
OPERACION Y CONTRATACION PARA EL CLIENTE DE CONFIANZA

Nº 4314 — A

Carpintero Galponista

NECESITA
CANTERA "SANTA MARIA"

CHACRA 210
Nº 4521 vto. 5/7 — POSADAS

DISPONEMOS

de amplio stock de repuestos para
CAMIONES G. M. C. — GUERRERO

Venta en block.
Interesados dirigirse por carta o personalmente a:
CELULOSA ARGENTINA S. A.
PUERTO PIRAY — MISIONES
Nº 4522 vto. 7/7

ALQUILO

Centro de Eldorado—Km. 9, al lado Banco Provincia y Popular, a siete metros farmacia "Garmacho" UN LOCAL 4x7 mts. con posibilidades de ampliar edificación. Tratar:
K. KUNZEMANN — Km. 9 — Eldorado (Mnes.)
Nº4495.A.V.14-7

"La Sureña"

ORGANIZACION INMOBILIARIA — FINANCIERA y COMERCIAL

Oficinas: SAN LUIS 555 — POSADAS (Misiones)
Atendida por el Martillero Público D. M. BENCIVENGA, 32 años de experiencia comercial

"CADA CLIENTE UN BUEN AMIGO": ES NUESTRO LEMA. POR ESO OFRECEMOS:

1 CASA QUINTA en las puertas de Posadas. 12 Hts. con Chalet moderno, hermoso parque, pileta natación, 3 Hts. de Jazmines 3 Hts. Cítrus y otros a $ 30.— el mt2. 50% al contado, saldo convenir.
2 HERMOSA MANSION, planta baja y alta, sobre calle Santa Fe, a todo confort, buen terreno, totalmente a nivelado americano. Precio $ 2.000.000.— Mitad al contado, saldo convenir. Piedra centro.
3 EDIFICIO planta baja y alta, con galpón al lado, San Lorenzo y Mitre. Mitad al contado, saldo a convenir. Buena ubicación. Total $ 850.000.—
4 GRAN CASA HABITACION sobre Avda. Roque S. Peña, 5 amb. terreno 13x43 mts. muy barato $ 800.000.— Al contado —algo hay de facilidades.
5 CASA MATERIAL sobre Avda. Mitre casi Avda. Corrientes, 4 habt. y dependencias, terreno 8,66x21 mts. Total $ 400.000.— parte a convenir
6 HOTELES Y NEGOCIOS: en Estación Apóstoles, gran Hotel con propiedad, 10 hab. y Salón Comd. c|depend. todo amueblado, 4 camas c|u. Held. elec. 4 p.; Gran Cocina. Total $ 1.200.000.— Hay facilidades
7 VENTA DE LOTES: Villa "Alta Gracia" Posadas, 3 lotes de 25x40 mts.; 1 lote de 25x50 Todos con casitas de maderas, pozos de balde, entre $ 40.000.- y $ 65.000.— 50% contado, resto a convenir.
8 EN VILLA LANUS: a 1 cuadra pav. 40 lotes ideales para fin de semana, cerca Estación, con facilidades de pagos. Muy barato.
9 EN CANDELARIA, gran fracción terreno, cerca Penal, en block o subdivididos en lotes amplios. Precio a convenir.
10 EN CERRO CORA: Hermosa chacra 25 Hts. con montes de ley, especial para reforestar por plan del Gobierno, mucha leña, cascada de agua Precio a convenir
11 HIPOTECAS: Cualquier suma, en primer y segundo grado, sobre propiedades.
12 SIN COMPROMISO consulte nuestro extenso fichero, hay para todos. Complacidos atenderemos su consulta; tenemos interesados por casi todos los barrios, e interior de la provincia de Misiones. Escríbano. Al día contestamos su pregunta

ALFREDO CHAPOV
Nº 4334 A vto. 7/7 — Nº 4338-A.V.12/7

SE SUSPENDIO UN CAMPEONATO

Por motivos de organización los autoridades del Centro de Estudiantes de Ingeniería Química han resuelto suspender la final del Campeonato "Instituto Superior" para el próximo domingo, donde se pondrán en juego los trofeos donados por Imlauer y Cía y La Favorita SRL. En la oportunidad se enfrentarán en basquet Instituto Superior del Profesorado y el "Ruiz de Montoya, y en voley este último con Ingeniería Química.

LIQUIDAMOS CON FACILIDADES

MAQUINAS DE ESCRIBIR
RESTAURANTE RAPID TITTER
de 90 espacios, nuevas, embaladas de fábrica.
Armarios acero 24 casilleros.
SAN LORENZO 343—Tel. 3057—CIUDAD
Nº 4457—A — Vto. 5/7

PELUQUERIA
"MORITAN"
La casa ideal del obrero
Capacidad profesional
VENTA DE DIARIOS Y REVISTAS
MORITAN 16 — POSADAS
Nº 4377—A — Vto. 10/7

Vendemos

12.000 m. TERRENO
en tres lotes de 4.000 m. c|u. sobre Avda. Blas Parera, en la Picada.
HAY FACILIDADES
SAN LORENZO 343 — TEL. 3057 — CIUDAD
Nº 4458 — A — Vto. 5/7

Autos Vendo

CHATITA Ford "A", estado impecable.
COCHE Chevrolet, 4 puertas, mod. 1934.
Tratar:
AYACUCHO 371-Tel. 4559 CDAD.
Nº 4523.

Camión Mack

NAFTERO
perfecto estado.
Se vende con facilidades
JUJUY 525 — POSADAS
Nº 4528.V.7/7.

Dos - Soberbios Lotes - Dos

de 232 m2. cada uno (contiguos)

Ubicados en la esquina más espectacular de la ciudad, lo más céntrico y comercial; parada de colectivos urbanos y vía obligada de la casi totalidad del transporte del y al interior de la provincia; lo único que aún queda disponible en el corazón mismo de Posadas, sobre la:

AVENIDA MITRE esq. COLON

En venta particular ofrece el martillero:

CARLOS OLMO
SAN LORENZO 242 — POSADAS
Nº4492.V.3-7.

Camioneta "Willys" Overland

Doble tracción perfecto estado

VENDO

SARMIENTO 337 — CIUDAD

Monte Carlo y Caraguatay

NECESITAMOS DISTRIBUIDOR

con camión, para Crush y Bidú Cola.
Informes:
GUSTAVO MICHEL E HIJO
C. C. 79 — ELDORADO — MISIONES
Nº4441.A.V.5-7

Plantas Pino Elliotti

VENDE
PINARES ALTO PARANA S.R.L.
(Sr. ANDRES SALGUERO)
LDOR. GRAL. SAN MARTIN — (MISIONES)
Nº4379.A V.14-7

NECESITAMOS
SEÑORA O SEÑORITA

activa y competente para dirigir y atender la administración del hotel, preferible con dominios de idiomas extranjeros.
Presentarse con referencias:
HOTEL IDEAL — San Lorenzo 218 — Tel. 5705
Nº4494.V.4-7

Provincia de Misiones

INSTITUTO PROVINCIAL DE LA VIVIENDA

NECESITA

Carpinteros Armadores

Presentarse:

BOLIVAR 48 — POSADAS (Mnes.)
(de 8 a 12 de lunes a viernes)
Nº4487.V.4-7

Vendo

Transformador, convertidor y Tablero 1½ H. P. — Estantes, armarios, ventilador techo y de mesa, c.c. Artefactos eléctricos fluorescentes, prensa copiar. Ver y tratar:
BOLIVAR 283 — CIUDAD
Nº4460.V.3-7.

SE NECESITA

3 OFICIALES MECANICOS para Taller de automotores

REGIONAL MAQUINAS S. A.
CORDOBA 290 — POSADAS
Nº4447.V.3-7.

AUTOMOTORES
Luciano Bonetti é Hijos S. R. L.

FARGO D-100 Pickup 1961 entrega inmediata.
FARGO D-400 1961 albaja y simples entregas m|plazo.
FARGO D-100 Furgón entrega inmediata.
JEEP IKA 58 doble trac. m|b|est. c|facil.
FORD "A" coche est. gral. m|b c|facil.
CAMION International 48 S-160 c|cada volqueta, m|b|est. c|facilidades.
DODGE D-900 57 mot. ajust. g| nuev. esta. impecable c|facil.
CAMION GMC 43 c|3. dif. gibus nes. gran facil.
TRACTOR Deering c|neumáticos en trega $ 40.000 saldo c|facil.
CUBIERTAS p|coche, camiones tractores.
BATERIAS a precios especiales
PERMUTAS
CONSIGNACIONES
AMPLIAS FACILIDADES
Todo en la esquina del automotor RIOJA Y SAN LORENZO
Nº 4477.

Lotes en Villa Urquiza

desde $ 180.— por mes.
OFRECE
GALEANO HNOS.
COLON 197 — Of. 8 — Tel 2295
Nº 4456 — Vto. 6/7

Señor Propietario

Ud. puede hacer su instalación de CLOACAS
A PLAZO
Llame al Tel.: 3517
(De 8 a 12 y 16 a 18 hs.)
Nº 4274-A.V.19/7.

Compro MADERAS

ROLLIZOS Y ASERRADAS

Guatambú de 40 pulg. arriba, loro de 46 pulg. cedro de 52 arriba de cualquier largo, aserrada sin cantear y canteada, parquet de guatambú de 0,50 arriba de largo de 1x3, loro y guatambú de 2x3 de 0.50 arriba de largo. Pago buenos precios. Entregar en Estación Garupá.-

COCHE
Mercedes Benz 1951

4 puertas — Estado impecable, cubiertas buen estado:
AMPLIAS FACILIDADES DE PAGO

Casa SESMERO

COLON 286 — Avda. URUGUAY 800 — POSADAS
Nº4351.

PROPIEDADES-TIERRAS

DE ALTA RENTA EN CENTROS IDEALES CON EXCELENTES COMODIDADES
LAS HAY CON INMEJORABLES POTREROS — YERBA — TUNG — TEALES — FRUTALES —
"CONSULTAS"
ANDRES G. MILANO — L. Gral. San Martín.
Nº4479.V.6-7

VACAS Y NOVILLOS

En Playadito y Santa Inés, con cargadero y balanza
VENDE
PEDRO SCOTTO
Tratar:
SAN LUIS 272 — T. E. 3168 — CIUDAD
Nº4420.V.5-7

Oferta Especial

Diarios Viejos

LIQUIDAMOS EXISTENCIA
$ 5. el Kg.
RIOJA 433 — T. E. 4952 — POSADAS

Material digitalizado en el marco del Convenio firmado el 5 de Octubre del 2012, entre la Biblioteca Pública De Las Misiones - Centro del Conocimiento y la Biblioteca Popular Posadas, exclusivamente con fines educativos y de investigación.

BIBLIOTECA PÚBLICA De Las Misiones

Independiente Tuvo una Oportunidad y la Aprovechó. Huracán Dominó sin Crear Peligro en Tarde Gris

Dificultades para ambas casacas en los instantes previos para completar sus equipos, crearon en el ánimo de los espectadores cierta desazón por el espectáculo a presenciar.

Pese a la auspiciosa movilidad del inicio en que el globito apuró con decisión, obligando a los defensores rojos a extremar recursos para impedir la caída de su meta, bien pronto el match fue derivando a situaciones confusas y jugadas personales que [illegible] han la corrección, poniendo resonancia de los [illegible] planes. Huracán con una línea medio superior a la roja, gestaba numerosos avances que su vanguardia buscaba culminar siempre con un pasesito más, facilitando la la[illegible] de [illegible]tención rival. No obstante [illegible] bió emplearse a fondo Fretes para evitar peligro en dos o tres oportunidades. Asentado el 5 rojo en la función de neutralización de Montórfano ubicado [illegible] manía jugada como punta de lanza, fue nivelando Independiente poco a poco el ritmo del partido que no lograba [illegible] le su mediocridad. Un tiro libre de J. Centurión se elevó sobre el horizontal mientras una veloz carrera de Gri[illegible] ma remataba violentamente, no trajo ulterioridades.

Una profunda carga de Huracán es superada por Fretes sacando al córner, y en el otro área se presenta la situación ante disparo de Bouzou. Luego cabezazo de Pacheco apenas desviado. En posición adelantada de sus delanteros sancionada con antelación por el árbitro, Huracán logra un tanto sin validez.

Reemplaza R. Méndez a C. Benítez en el conjunto del globito, aunque este cambio no aporta mayor decisión al quinteto de Rocamora. Sobre los 25' Delgado y Bouzou llevan incisiva carga, que es conjurada con hands por F. Castillo, sancionando Olivetti [illegible] pena máxima. Eje[illegible]tada por Pacheco se traduce en el único gol del partido.

Continúa un poco mejor Independiente, y a los 30' en un entrevero Barre[illegible] lesionado, obli[illegible] a su retiro, ocupando su plaza M. Ortellado, en tanto ingresa Ortigoza como 6. Recupera el contralor de la lucha la línea de medios visitante y Fretes esforzándose saca al corner. Tiro libre de V. Benítez que da en la barrera sin consecuencias. En el contragolpe Bouzou se encuentra con el [illegible] desguarnecido y al rematar d[illegible] emboquilada se la va sobre el horizontal la [illegible].

Apura Huracán en busca de la igualdad y providencialmen[illegible] suelve de[illegible] la línea de gol M. Ortellado y en la acción siguiente remata A. Centurión violentamente y Fretes salva nuevamente con [illegible] que al corner.

Termina el pri[illegible] período y el equipo que tuvo una oportunidad y la aprovechó se encontró en ganancias.

En la reanudación se advierte que Independiente con el [illegible]greso de Niveyro y Barreto, modifica substancialmente su alin[illegible]ación. En lo sucesivo juegan Frete, E. Niveyro y Bar[illegible]; Acuña, J. C. Centurión y S. Pacheco; C. Lezcano, Frete Villalba, S. Ortellado, Bouzou y Delgado.

Su rival confía en vulnerar la ciu[illegible] de Frete, y pienia que será cosa fácil. Tremendo error. La nueva conformación defensiva, si bien no aportó mayor apoyo a su delantera, le sirvió a Independi[illegible]nte para controlar sin mayores esfuerzos los inocuos e improductivos avances de Huracán que no supo o no [illegible]udo encontrar el camino al gol, ya que cuando superaban a los marcadores, era la experiencia del golero [illegible] e le daba la colocación apropiada.

Un furcio de J. C. Centurión al pretender dar hacia atrás casi le cuesta el gol, y Huracán apremia en pos del triunfo que debería sobreponer no apuró mucho. Y fue Independiente que casi aumenta en la entrada de Lezcano cuyo remate violento se desvió junto al poste derecho. Reemplaza Sanabria a S. Giménez, y se resiente S. Ortellado que que da en inferioridad física debido a Independi[illegible]te prácticamente con 10 hombres. Casi ingresa Martín Ortellado por [illegible] hermano, más adelante, en la experiencia del golero [illegible] e le daba la colocación apropiada.

Una jugada de Independiente por [illegible] hermano, más adelante, en la experiencia del golero [illegible] e le daba la colocación apropiada.

Casi ingresa Martín Ortellado por [illegible] hermano, más adelante, en la experiencia del golero [illegible] e le daba la colocación apropiada.

Alegría en los rojos que sudando, ganaron un partido que creían perder y perplejidad en los de Rocamora que perdieron un partido que creían [illegible], como castigo a su tendencia a no rematar con frecuencia desde cualquier distancia; el triunfo rojo vino más p[illegible] capacidad defensiva unida a la eficacia en [illegible] concretar el evidente dominio de campo.

Olivetti actuó en buena forma, con una o dos fallas en jugadas de medio campo sin consecuencias. Los mejores valores en el ganador: Fretes, Niveyro, M. Ortellado y Barreto, notándose la ausencia de Báez y Gómez. En Huracán A. Centurión; A. Torres y V. Benítez.

DOMINIO DE GUARANI Y RAUDOS CONTRAGOLPES DE BROWN EN MATCH QUE FINALIZO IGUALADO

Por las características disímiles de los contendores, puede estimarse justa la división de honores que arrojó el encuentro entre Guaraní y Brown librado anteayer en el césped de la cancha Centenario.

Guaraní bajó a la lucha en apreciable handicap por las valiosas ausencias de Quintero, Domingo Noguera y Samuel Sánchez; aquellos por indisposición física y el último como consecuencia de la sanción preventiva que le aplicó el Tribunal de Penas.

Brown presentó a los exjugadores de Atlético Posadas, Gabriel Pablo Benítez y Silvio Jara y al paraguayo Pedro que actuara hace unos años en Independiente, cuya actuación sería cuestionada pues la transferencia se cerró entre ella la Liga en la última sesión, sin tiempo reglamentario para su habilitación.

El comienzo fue promisor para Guaraní en cuanto a mayor movilidad y dominio del campo de juego, pero sin que estos aporten efectividad en lo práctico por la resistencia defensiva de Brown y los errores que con el correr de los minutos hiciera mas evidente el team de Villa Sarita por persistir en la táctica negativa de muchos pases y jugadas individuales de Norberto Rojo sin que emplearan el tiro desde fuera del área. Interceptiones de Valenzuela y despejes oportunos de Oriel Fernández hacían estériles los intentos de Guaraní, en tanto que Brown prácticamente recién requirió la intervención de Gauna a los 10 minutos. En esos esfuerzos comenzó el trabajo de Gabriel Pablo Benítez que simultáneamente constituyó en pieza sin bien colocados a los pies de sus compañeros y destruía las cargas rivales al llevar el balón desde la extrema defensa de su equipo, encontrando conjunción en Pedro Sánchez y en la ubicación de Sokol que en los contra ataques quedaba solo al adelantarse generosamente en el apoyo Ortigoza. En menor proporción de avances, insinuaba mayor peligro Brown. No extraño entonces que a los 29 minutos en jugada de colaboración entre Benítez, Silvio Jara y Sokol, facilitaran entrada de Pedro Sánchez para convertir el primer gol del match en un shot débil que no neutralizó en su insegura salida Gauna. Y allí vino aquello "de que no hay peor cuña que la del mismo palo". Nene Sánchez a pretensión en Brown hacía el tanto al propio Guaraní. La distribución del juego por parte de Benítez y la constante desmarcación de Pedro Sánchez y Silvio Jara, complementados por pelotas dominadas que salían de los pies de Patiño, provocaron bucles sofocones a Guaraní que insistía en un acelonar improducti vo perdiendo inmejorables oportunidades Aldo Rajo, Diana Martínez y el esforzado Pablo Noguera que en una ocasión frenó su entrada ante la resuelta salida de Valenzuela como instuyendo el recuerdo del desgraciado en contronazo en cancha de Brown de latente recuerdo. Hubo un penal de Oriel Fernández sin sanción no modificándose el score en el resto del período.

En la etapa complementaria trocaron puestos Ortigoza y Medina agrandándose la figura de aquel que con llamativa pujanza tanto defendía como atacaba, registrándose un shot de Ortigoza dentro de la zona peligrosa de Brown estando solo frente a Valenuela que conjuró en feliz intervención. De pronto se recupera Gauna realizando meritorias atajadas en los contragolpes ges tados en profundidad por Benítez, el valor mas ponderable por la concepción de juego demostrada con una vitalidad que parecíera que la hubiera sacado como para demostrar a los simpatizantes del Decano la apresurada miento de los dirigentes que decidieron que Atlético Posadas se desprendiera de su concurso. Casi siempre falta algo a los atagues de Guaraní para concretar la justicia de su dominio en el marcador. Sin embargo en la situación mas difícil vino el gol del empate. Una pelota al borde de la línea de fondo cerca del arco de Valenzuela y muy junto a espectadores que se encontraban en el campo de juego, la peleó Montenegro en posterior colaboración de Norberto Rajo, conjurando parcialmente un remate el golero verdirrojo, pero sin evitar que Rajo anidara el balón en la red. Las protestas de Brown no tuvieron éxito. El conjunto de Villa Urquiza recuperó nuevos bríos y al interponerse Vernazza en uno de sus avances la pelota dio claramente en sus manos, empero al igual que en el penal de Oriel Fernández, el árbitro hizo señales de que siguiera el juego. No registraron variantes en el tanteador.-

☆ ★ ☆

Llamativa Ausencia Policial en el Encuentro del Sábado

Contrastando con el extraordinario despliegue de personal uniformado de la capital que en oportunidad de la visita de Gimnasia y Esgrima de La Plata fue notable apreciar, como en otras ocasiones en que visitan nuestra ciudad conjuntos de otros medios, el sábado último, en la cancha del Club Atlético Posadas, donde se disputaron dos encuentros, uno correspondiente a la primera final del torneo de ascenso entre Villa Urquiza y Racing y luego el de primera división A entre los teams de Guaraní y Brown, no pudimos apreciar la presencia de personal uniformado.

Ocurrimos al titular de la Liga Posadeña de Fútbol para tratar de indagar la causa de la carencia de vigilancia policial, y nos hizo partícipe de su preocupación por la misma, pese a gestiones que personalmente efectuara.

Consideramos que las visitas de equipos profesionales de otros puntos no pueden constituir excepción en cuanto a la necesidad de la presencia policial, que siempre juzgamos imprescindible considerando el carácter de espectáculo público con asistencia de espectadores generalmente simpatizantes de los equipos rivales.

Posiblemente circunstancias fortuitas y extrañas a la predisposición de las autoridades policiales hayan obligado a esta ausencia. Esperemos pues que este aspecto tan fundamental como medida previsora para salvaguardar la normalidad y corrección de los espectáculos deportivos en nuestra ciudad, merezca la atención preferencial de los dirigentes deportivos y de las autoridades policiales de nuestra ciudad.-

Continúa el Empate del Primer Puesto en Primera División "B"

Villa Urquiza y Racing: 0 a 0

El resultado del primer partido de los 2 encuentros finales a cargo de Villa Urquiza y Rácing, dejó las cosas como estaban al no conseguir vencerse al cabo de los 90 minutos de juego. Ese marcador en blanco registrado el sábado, hará que en el próximo cotejo, de haber un ganador, ese será el campeón del torneo Beccar Varela de primera división "B".

Muy pobre fue el match que sostuvieron ayer en el field del Decano, pues no tuvieron ambos protagonistas de ofrecer una lucha que concordara con la importancia del partido. Sería mucho exigir calidad futbolística, sin embargo agravó el panorama el hecho de que el cotejo careciera también de entusiasmo y emoción.

El primer tiempo fue constante pesadilla para los espectadores que concurrieron desde temprano en las esperanzas de asistir a un plato fuerte. La impresión fue desfavorable desde el comienzo, puesto que Rácing con un plantel de 15 jugadores, entró con 10 hombres completando recién más tarde de su equipo con la incorporación de Gómez, y por su parte Villa Urquiza inició el encuentro con suplentes, incorporándose luego Prieto y en el segundo tiempo recién Ignacio Núñez, lo hubo condenamiento ni empeño y menos aún situaciones de peligro para las vallas.

La segunda etapa tuvo en su comienzo 2 hasta promediar la misma, un alza en el mayor sentido de actividad de las delanteras que se trajdujeron en consecutivos momentos de apremio para una y otra ciudadela respondiendo con felices intervenciones tanto Candia como también Martínez muy inseguro en la fracción inicial, empero el encuentro volvió a caer en una acentuada monotonía arribándose al epílogo sin que se abriera el marcador, que recompensó mayores defectos que virtudes. Por lo general desordenados los forwards con esporádicas acciones de Insaurralde, Contreras y los hermanos Do Santa, facilitaron la labor de los defensores, entre los que sobresaliero Chávez por su reconocida prestancia y Cáceres por su vigor en los despejes y eficacia en el juego de alto. Tardíamente entraron Ignacio Núñez y Calvo, los cuales hicieron asomar sus notorios merecimientos, pero en tiempo muy escaso. La tarde fatídica fue pertinaz hasta el propio Fernando Le desma que quebró la racha de convertir penales, desviando la ejecución de la pena máxima a los 19 minutos a raíz de una mano de Carón Rodríguez.

☆ ★ ☆

Racing Superó a Unión 59/50

El último compromiso de Rácing en el superior de básquetbol le significó el reencuentro con la victoria al lograr doblegar a Unión en los reductos de la cantera por 59/50.

Controló el match J. Martínez de Ilex, como también el de segunda división, donde Unión superó en ponderable reacción a [illegible] locales, que ganaban al promediar la primera etapa por 18/6, y finalizando el parcial con el triunfo unionista por 20/18. El período complementario se jugó en forma reñida triunfando la visita por 44 a 40.

Los equipos de primera formaron así:

RACING (59): P. Martín 4; Caroelli; Tarragó 6, Paiz 29; Flores 10; A. Madalón 10. Pelozo y Ayala.

UNION (50): H. Röttoli 2; Pyke 30; L. Castillo 2, F. Castillo 2; Morínigo 14; Durán y Farqhuarzon.

RESULTADOS DE INFERIORES

El sábado Itapúa, puntero del certamen de cadetes se trasladó en vano a cancha de Brown, ya que ni los árbitros ni los integrantes del equipo de Brown se hicieron presentes.

Lo mismo aconteció en el match que Rácing "A" debía disputar con Ilex. Ni los jueces de Mitre, y los jugadores adversarios concurrieron a la cita.

Ayer en cadetes infantiles, Tokio, segundo en la tabla de posiciones batió sin mayores apremios a Rácing por 65 a 22.

Atlético Posadas en Encomiable Rehabilitación Superó a Mitre que Terminó con Solo 9 Hombres

El clásico de otrora, estuvo matizado con acciones ponderables y otras realmente lamentables que hablan muy poco en favor de la disciplina. Mitre que ganaba 3 a 1 en el primer tiempo, pagó caro tributo a protestas al referee, resultando expulsados a los 26 y 43 minutos del segundo tiempo los jugadores Félix Rodríguez y Luis Alberto Noce, dificultosa labor debió cumplir el árbitro sin la colaboración policial necesaria para garantizar su autoridad en la cancha, debiendo atender no solo el juego, sino también la intromisión indebida de muchos particulares en el field e inclusive la ubicación ilegal de los suplentes. El Decano jugando mejor en el período complementario y manteniendo una línea de conducta sin mayor hostilidad para el juez, brego con aún alzándose con una victoria significativa que lo ubica en el primer puesto juntamente con Sarmiento y cuando solo restan jugar, respectivamente, con Brown y Huracán, cuya derrota de ayer, ha favorecido la colocación de aquellos.

En base a velocidad, toque corto y rápido desmarque, los centrales de Mitre crearon problemas serios pa ra Campuzano al ser sacado del área Rocha, desbordando fácilmente en el medio campo Badaró, en tanto prácticamente solo luchaba Sosa, no pudiendo tampoco los delanteros blanquinegros superar a la cerrada defensa de los auriazules. A los 6 minutos toques sucesivos de Ramón López y Noce, vertiginosa entrada de Gomín y gol de Mitre. El debutante Lezcano en 4 avances consecutivos fue penado con igual cantidad de posición adelantada. Sosa empujaba a sus compañeros al ataque jugando con gran habilidad. Mitre quedó breve lapso en inferioridad numérica al ser retirado Arriola para ser atendido de un golpe que recibiera ante Claro. En ese interín presionó Atlético Posadas disminuyendo los guarismos Roa. Volvió Arriola al reanudarse, no obstante enseguida un shot de media vuelta de "Lechuga" Villalba provocó una lucida atajada de Maumary. Otra vez Mitre en la ofensiva, desbarato una situación Badaró al escapársele el esférico a Campuzano y desperdiciaba trás cartón Noce al filtrarse como consecuencia de una pifiada de Rocha. Presionaba Mitre que sobre los 38 minutos aumentó ventajas en otra bonita acción de la delantera que culminara Hoster. Faltando 2 minutos y sin respaldo de la defensa se vio obligado Campuzano a salir del área para cortar un peligroso avance demostrando sus habilidades de delantero al cabecear, dominar la pelota en sus pies y rechazar finalmente a un costado.

Segundo tiempo reemplaza Rodríguez a Noce. Al minuto se lesiona Maumary interrumpiéndose el juego. Incursiona Maidana cerca de la valla de Maumary empujando el arquero al forward a los 5 minutos decretando el árbitro foul penal. Villalba anotaba sacude las mallas, 3 a 2. A los 20 minutos entra Chamorro por González. El Decano paulatinamente había ido tomando posiciones en el sector adversario extremando recursos Maumary para neutralizar cargas penetrantes y de entrañable apremio. Emotivo peloteo en la ciudadela auriazul en una serie de afanosos esfuerzos de defensores y atacantes salvando providencialmente el gol en forma parcial Pérez Vila desde la misma línea pero persiste el peligro de cabeza de Villalba. Iban 25 minutos y empataba Atlético Posadas. Protestas de Félix Rodríguez al referee quien indica el camino de los vestuarios.

Queda Mitre con 10 hombres a los 28 minutos. Ataca el Decano por la derecha ejecutando un ajustado centro Gerónimo Rodríguez que conecta con excelente cabezazo Roa Atlético Posadas en ventaja por 4 a 3 cuando retuvo Noce por Lezcano y entra Cáceres por Maidana. Otro peloteo en el area de Mitre reclaman penal los delanteros blanquinegros en sendas infracciones en perjuicio de Claro. Mitre adelanta sus líneas recuperando Campuzano una pelota que se le iba y realizando poco después una salida de gran mérito. Profundo contragolpe de Atlético Posadas por la izquierda desde donde Roa observa la ubicación de Gerónimo Rodríguez que recibe solo el esférico y trasde acomodarse imprime un violent shot que deja sin chance a Maumary. Golazo del puntero derecho y Atlético Posadas ya consolida su ventaja con el 5 a 3 restando 2 minutos más para el tiempo adicional. A los 43' airados reclamos de Noce al juez, consuman la expulsión del segundo jugador de Mitre que reduce su team a solo 9 players. En el período de descuento, vehemente intervención de García que lesiona a Cáceres retirado del field. Ambiente caldeado en los auriazules y finaliza poco después el partido. El señor Odón [illegible] es interpelado por Noce. El referee en camino del "sin[illegible]tico" vestuario de los árbitros, sufre una crisis nerviosa. En desmedro de su integridad física y espiritual, dirigió por no defraudar al público, sin garantías. Es[illegible] que su actitud al defender los intereses de quienes pagaron sus entradas, [illegible] muy aconsejable por cierto, lo que debe llamar seveta reflexión tanto a las autoridades de la Liga como al Colegio de Arbitros en su función de respaldo a los afiliados. En el partido, sobre salir[illegible] y Maidana en el ganador y Guenin, Hoster, Maumary y Domínguez y Morini [illegible] en el primer tiempo en el perdedor.

☆ ★ ☆

Ganó Huracán en 5a. y Mitre en 4a.

Huracán defendió airosamente su título de invicto al imponerse ayer en quinta división a Independiente por 3 a 0 asegurándose el primer puesto con la sola escolta inmediata de Brown, puesto que los rojos ya perdieron chance.

Mitre en cuarta batió fácilmente a Atlético Posadas por 5 a 1.-

☆ ★ ☆

RUSIA CONQUISTA EL EUROPEO DE AJEDREZ

OBERSHAUSEN, Alemania, 2 (UPI). — Rusia se aseguró el campeonato europeo de ajedrez por equipos al disputarse las partidas suspendidas en la rueda del viernes.

El poderoso conjunto soviético completó una victoria de siete puntos a tres, sobre Hungría, totalizando 66—1.2 puntos. España derrotó a Alemania Occidental por seis a cuatro y Yugoeslavia a Checoeslovaquia por cinco y medio a cuatro y medio.

En la tabla de posiciones, después de jugadas nueve ruedas, siguen a Rusia, Hungría con 51 puntos, Yugoeslavia 50—1.2, Checoeslovaquia 37, Alemania 35—1.2, y España 29—1.2 puntos.

Perdió C. Córdoba

Las notas más destacadas de los partidos disputados por el campeonato de primera "B" de la AFA, fueron la derrota del puntero Central Córdoba y el triunfo de Unión el sábado en Buenos Aires y el empate de Platense con Newell's ayer en Rosario y el revés de Banfield frente a Nueva Chicago.

Los resultados

Defensores de Belgrano 5 Central Córdoba 3
Temperley 0 Deportivo Morón 5
Deportivo Español 0 Quilmes 2
Excursionistas 2 Tiro 2
El Porvenir 4 Almagro 1
All Boys 1 Unión 2
Newell's 2 Platense 2
Nueva Chicago 3 Banfield 1
Sarmiento 2 Dock Sud 1

Las posiciones

Central Córdoba y Unión de Santa Fe primeros con 16 puntos, siguen 4 equipos a un solo punto. Son ellos, Newell's, Platense, Quilmes y Tiro y con 14 puntos Banfield y Nueva Chicago. Ultimos, Deportivo Español, Almagro, Defensores de Belgrano y El Porvenir con 8 puntos y penúltimo a solo un punto Deportivo Morón.

El drama del año 1956 (6.500 casos de poliomielitis) ha quedado atrás gracias a la vacuna Salk. Vacune a sus hijos. Se lo aconseja la Dirección de Educación Sanitaria y Social.

TENIS

Finalizó la Disputa de la "Copa Belgrano"

Con las victorias de Alfredo Cambas en primera categoría y de Todero en segunda, finalizó en el Itapúa Tenis Club la disputa de la "Copa Belgrano".

Postergamos [illegible] mañana la información detallada y el comentario que corresponde a este interesante torneo.

GOLF

Copa EL TERRITORIO

Anteayer dió comienzo en los links del Tacurú Country Club la disputa del tradicional torneo por la copa "EL TERRITORIO" para caballeros en la categoría Oficial hasta 21 de handicap.

Con la participación de 15 golfistas se jugaron 18 hoyos Medal Play que permitieron clasificar a los ocho mejores colocados, los cuales disputarán el sábado 8 y domingo 9 de julio una rueda final bajo el sistema de "Match Play".

Clasificación

Fue la siguiente: los Rodolfo Torres (h) y José Pittón, 3º Gabriel Leonelli, 4º Augusto Ramos, 5º Daniel Borches, 6º John Miller, 7º José María Novoa y 8º Carlos Varela.

☆ ★ ☆

HOY SE REUNE LA FEDERACION

En su local de calle Colón Nº 46, llevará a cabo su reunión ordinaria el Consejo Directivo de la Federación Misionera de Básquetbol con la presidencia del señor Zambrana.

Procederá a la programación de los encuentros de divisiones inferiores, como así también a los cotejos que faltan disputar en el torneo oficial de primera, que se jugó entre Itapúa y Mitre, suspendido por desperfectos en la instalación eléctrica.

Se dará entrada a la comunicación del Tribunal de Penas, relacionada con su última sesión en la que adoptaran varias sanciones de expedientes girados a su resolución.

TORNEO "BECCAR VARELA"

LIGA POSADEÑA DE FUTBOL

PRIMERA DIVISION "A"

GUARANI 1 — BROWN 1

Cancha: Atlético Posadas
Público: Numeroso

LOS EQUIPOS

GUARANI (1): Gauna, Vernazza y López; Ortíz, Ortigoza y Medina; I. Britez, Forthe (H. Martínez), D. Martínez (Montenegro), A. Rajo y P. Noguera (Fortte); director técnico: Severo Ramírez.

BROWN (1): Valenzuela, O. Fernández y Morínigo; Lombardi, N. Fernández y Patiño (J. V. Villalba), S. Jara G. P. Benítez, P. Sánchez (C. Meza), Sokol y Frías; director técnico: José Alonso.

Goles, en el primer tiempo: 29' Pedro Sánchez (B). Resultado parcial: Brown 1 Guaraní 0. Goles en el segundo tiempo: 29' Aldo Rajo (G).

Referee: Marcelo Mercanti. Linesmans: H. Lucas y J. Villalba.

ATLETICO POSADAS 5 — MITRE 2

Cancha: Atlético Posadas
Público: Numeroso

LOS EQUIPOS

ATLETICO POSADAS (5): Campuzano, Rocha y D. González (Chamorro); Aquino, Badaró y Sosa; G. Rodríguez, Claro, Maidana (Cáceres), J. Villalba y Roa (Cáceres y Molina); director técnico: Juan Carlos Mazzolini.

BARTOLOME MITRE (3): Maumary, Pérez Vila y M. Domínguez; E. García, Arriola y H. Morínigo; R. López, Hoster, Guenin, Noce (F. Rodríguez) y Lezcano (Noce); director técnico: Enrique García.

Goles, en el primer tiempo: 6' Guenin (M), 10'30" Ramón López (M), 19' Roa (AP) y 38' Hoster (H). Resultado parcial: Mitre 3 Atlético Posadas 1. Segundo tiempo: 5' Villalba (AP) de penal, 25' José Villalba (AP), 27' Roa (AP) y 42' Gerónimo Rodríguez (AP).

Referee: Odón Pérez. Linesmans H. Lucas y J. Villalba.

INDEPENDIENTE 1 — HURACAN 0

Cancha: J. G. Brown.
Público: Poco

Preliminar: 5ª div.: Huracán (campeón) 3 Independiente 0

INDEPENDIENTE (1): P. Fretes; R. Barreto (Ortigosa) y Fretes Villalba (R. Barreto). J. Acuña; J. C. Centurión y M. Ortellado (E. Niveyro); C. Lezcano, S. Pacheco, S. Ortellado, B. Bouzou y C. D. Delgado. Arquero suplente: Sánchez Oqueña. Director técnico: José Vinsac

HURACAN (0): A. Giménez; V. Benítez y Servián; F. Castillo, A. Centurión y A. Torres; S. Giménez (Sanabria); C. Benítez (R. Méndez), Recalde; P. Montórfano y H. Grima. Arquero suplente: Sola. Director técnico: Edgar Rama.

Goles primer tiempo: 25' S. Pacheco (I) de tiro penal. Parcial: Independiente 1 Huracán 0. Goles segundo tiempo: no hubo. Resultado final Independiente 1 Huracán 0.

Arbitro: Cayetano Olivetti.
Linesmans: J. Benítez y B. Martínez.

303 Tres-cero-tres
Lavicera a bolilla
Despensa 'BOLIVAR'
BOLIVAR 94 TEL. 3267 POSADAS
AHORA CON REPARTO A DOMICILIO
OFRECE:
LECHE Nido Nestlé 1961 ... $ 89.90
PAPEL Higiénico en rollo ... „ 9.90
JABON de lavar, el 1/2 kg. ... „ 7.50
ARVEJAS al natural especial ... „ 11.90
LECHE condensada Nestlé ... „ 15.90
TOMATE al natural ... „ 12.90
JABON en polvo Camello 1 kg. ... „ 19.90
Disponemos surtido de bebidas finas
.....y otras novedades en:
SU CASA AMIGA — BOLIVAR 94
Nº 4530 vto. 5/7

Increíble
Con solo $ 875.-
MENSUALES
SE LLEVA SU
PUMA
MOTOR SACHS TELEVEL 2º SERIE 98 cc
AGIL y ELEGANTE. CAMPEONA DE TODOS LOS ESFUERZOS
HOY lo Motorizamos!!
SESMERO
COLON 186 POSADAS AVDA. URUGUAY 800
Nº 4527

Visite Mueblería POSADAS
LA MEJOR EXPOSICION
LOS MEJORES CREDITOS
SARMIENTO 379 FRENTE AL EMPORIO DEL PLASTICO POSADAS

Material digitalizado en el marco del Convenio firmado el 5 de Octubre del 2012, entre la Biblioteca Pública De Las Misiones - Centro del Conocimiento y la Biblioteca Popular Posadas, exclusivamente con fines educativos y de investigación.
BIBLIOTECA PÚBLICA De Las Misiones

JULIO 3 LUNES

SANTOS IRENEO Y ANATOLIO

(1775) El sabio francés La voiser logra aislar el oxígeno.
(1820) Después de una exitosa campaña en Italia, Bolívar parte entre triunfante en París.
(1812) Conspiración de Martín Alaga en Bs. Aires.
(1833) Muere el químico francés Nicéforo Niepce inventor de la fotografía
(1870) Nace Ricardo Jaimes Freyre, literato boliviano, vinculado a Darío.
(1890) Erupción del Cotopaxi xic hecatombe en Guayaquil
(1896) Ottmar Mergenthaler inventa la linotipia
(1898) La escuadra de Cervera es destruida en Santiago de Cuba.

Correo Argentino	Franqueo Pagado Tarifa Reducida
D.R. 30 Posadas	Concesión Nº1890 Concesión Nº 751

EL TERRITORIO

Diario de la Mañana
FUNDADO EL 2 DE JUNIO DE 1925

Publicación adherida al: INSTITUTO VERIFICADOR DE CIRCULACIONES

Dirección y Administración RIOJA 433 — T E 4951 y 4952 POSADAS — MISIONES

Representantes en Bs. Aires PEDRO VENTURA Y CIA Tarjamento 1562 — T E 35-4825

Servicio Telegráfico Exclusivo United Press International

INFORMACIONES DE INTERES

FARMACIAS DE TURNO

MARCONI
T E 3775
Abierto:
LUNES A VIERNES
de 7 a 24 horas

ARGENTINA
Bolívar y San Lorenzo
T E 4022
Abierto en horario corrido de 8 a 24 horas
De Lunes a Viernes

HOY

DE NORTE: Rivadavia 102. T. E. 4554.
DEL AGUILA: Bolívar 350. T. E. 3854.

EN OBERA

MODERNA: Córdoba 44. T. E. 8

EL TIEMPO

Presión: 694.9.
Humedad: 67o.o.
Temperatura: 15º a las 18.
Máxima: 17,29 a las 15,10.
Mínima: 12,80 a las 7,50.

PRONOSTICO:

Inestable con precipitaciones aisladas y descenso de temperatura.

ALTURA DE LOS RIOS

Puerto Posadas: 1,20 metros
Puerto Iguazú: 3,75 metros

Por Construir una Casa Castigaron a un Hombre

Luego del caso de los agricultores de Colonia Aurora, que fueran denunciados por la compañía "Yerbatera" quienes de aquellas tierras, nuevamente la crónica policial debe ocuparse de un hecho similar.

Néstor Ongay, dueño de extensas zonas de la localidad de El Soberbio, pueblo ubicado en las márgenes del río Uruguay, y en uno de los extremos de la ruta nacional nº "E", denunció en la comisaría del lugar que el sábado, Rosario de Melo, de profesión agricultor, inició la construcción de una casa de madera en hacienda de la prohibición que existe en tal sentido por parte del director gerente. La casa que se estaba construyendo en la propiedad del denunciante, era para albergar a la familia del denunciado.

Las tierras de El Soberbio, hechas con el esfuerzo de los colonos que las poularon, luego de haber sido deshabitadas por sus propietarios, actualmente se encuentran en litigio.

Expresa la noticia, que personal de la comisaría del lugar procedió a la detención del responsable del hecho.

☆ ☆ ☆

SINTESIS POLICIAL

AGRESION

Eran aproximadamente las 23.30 del día viernes, cuando en un baile que se realizaba en una finca de la localidad de Montecarlo, Estados, dos hijos que se encontraban en estado de ebriedad promovieron un incidente a puñetazos y cuchillos. Los desordenes produjeron Reinaldo Gonzáez y Faustino Lima. Cuando el agente Faustino Correa, que se encontraba de servicio, quiso poner fin a la reyerta los aludidos, por el primero de los nombrados con intención de apuñalearlo. La oportuna intervención de Santos Costa, (civil) evitó que el procedimiento derivara en un hecho sangriento, pero no obstante ello precisó una herida de arma blanca en el brazo izquierdo. Cuando se retiraba, el autor trató de huir y al ser alcanzado nuevamente por el policía mientras agredía por segunda vez, pero fue desarmado, recibiendo un golpe de pistola en la cabeza ocasional de remizo que llegó a los pocos instantes, procedió finalmente a la detención de Reynaldo Gonzáez, que registra procesos por delitos contra las personas.

CONTRABANDO MENOR

Benjamín Gutiérrez, agente de policía de la local ciudad de Oberá, se encontraba en una de sus recorridas habituales, cuando observó que en un camino vecinal en las inmediaciones del pueblo un hombre trataba de ocultarse. La actitud sospechosa, hizo que el guardián de orden lo interrogara y posteriormente revisara una bolsa que llevaba el mismo, constatando que en el interior había un número determinado de remedios y gran cantidad de proyectiles de origen brasileño. Ante ello el policía procedió a la detención del desconocido, que ya por el travesío, y ante que lo dejara en libertad ofreció a su captor la suma de $ 100. La propuesta no fue aceptada, y el procedimiento culminó en la comisaría donde se estableció que el contrabando era de Florentín Morel, quien vendía lo secuestrado entre gente de la colonia.

AGRESIVO

Por una cuenta de $ 30 que Wenceslao Limanek se negó a pagar, en la localidad de Aristóbulo del Valle, Cristóforo Krisuki con un palo de regulares dimensiones agredió al primero de los nombrados. La "cobranza" finalizó en la comisaría, donde el agresor manifestó, "que todavía quedaba un pesudo saldo". Se instruye el correspondiente sumario por lesiones

INCENDIO

Pérdidas por valor de $ 40.000 arrojó un incendio ocurrido el día 29 del mes próximo pasado en la localidad de Apóstoles. Como consecuencia del siniestro, se redujo a cenizas un secadero de yerba de propiedad del señor Juan Krayeski. La noticia, que instruye el sumario, no establecióó si la última damnificada poseía seguro.

PERRO SALVAJE

Extraña actitud la de un perro en la localidad de Cerro Corá. Desde hace unos días, Isabelino Velázquez venía notando la desaparición de sus ovejas. Hasta que ayer estableció que el autor era un cerro de las inmediaciones, que luego de dar muerte a los animales, los arrastra a hasta un monte de las cercanías vera comedias. La correspondiente denuncia fue radicada en la comisaría del lugar, donde se instruye el sumario.

CAE UN RATERO

Ante la comisaría de Cerro Azul hace algunos días, denunció José Prochs que sustraes cuya filmadora lígera, le habían sustraído una mutura de su propiedad. Posteriores diligencias de la autoridad policial, determinaron que no era ajeno al hecho el sujeto Eugenio Ukraiher quien fue detenido y puesto a disposición de la justicia.

OTRO SINIESTRO

Este es el segundo siniestro, que en el término de esta semana se produce en la localidad de Guarani. Esta vez se trata del turno al secadero de yerba de propiedad de Basilio Chamula, ubicado en el lote Nº 51 de la citada colonia. Como consecuencia el fuego, resultaron destruidas toda la obra alemana de colonias viviendas, situado, con su correspondiente colonia, en el centro de medanos de Kaltenseiler, que se alza en medio del pasaje de viñedos de Valhingen. Desde un principio, la finalidad que perseguía la organización protestante era claramente definida. La que con las colonias juveniles se pretendía, era ofrecer a la juventud en medio de la sociedad industrial una formación especial. Bajo el lema corresponsabilidad, cooperación y constitución, se tiene en cuenta el principio básico que informa la actividad toda de la institución: los jóvenes de hoy son los ciudadanos del mañana. De ahí, que cada colonia juvenil tenga una asamblea general, que integran jóvenes elegidos por sus compañeros, en la que se acuerdan las leyes por las que ha de regirse a vida en la comunidad, así como también diversas comisiones que intervienen en los preparativos de organización de actos y horarios. La verdad es que las colonias juveniles alemanas tienen hoy la espontaneidad del espíritu de unión, son una configuración responsable de la vida en común.

Horóscopo

DIA 3 DE JULIO DE 1961

ARIES
(21 marzo 20 abril)
— Prefiera la soledad.

TAURO
(21 abril (20 mayo)
— Deje que su cerebro domine a su corazón.

GEMINIS
(21 mayo 20 junio)
— No se comprometa. No firme contratos.

CANCER
(21 de junio al 20 de julio)
— Más franqueza en sus asuntos sentimentales.

LEO
(21 julio (21 agosto)
— No confíe su problema a su amigo.

VIRGO
(22 agosto (22 Setbre.)
— Le conviene visitar un médico.

LIBRA
(23 Sibre. (23 Octubre)
— No descuide su sistema digestivo.

ESCORPION
(24 Octub. (22 Novbre.)
— No sea indecisa, la suerte la acompaña.

SAGITARIO
(23 Novbre. (20 Dicbre.)
— Hay una deuda que traerá dificultades.

CAPRICORNIO
(21 Dcbre. (19 enero)
— Hágase respetar por sus subalternos.

ACUARIO
— Guarde silencio.

PISCIS
— Sepa distinguir entre lo verdadero y lo falso.

ASOCIACION DE MEDICOS ESPECIALISTAS

Sanatorio BUENOS AIRES S. R. L.

Atención diurna y nocturna por los siguientes Medicos:

DR. LUIS C. BELLONI
Cirugía General
DR. SALAH A. SALEH
Partos
DR. TEODORICO KRIEGER
Cardiología
DR. BERNARDO M. CAZAL
Traumatología y Ortopedia
DR. CARLOS M. MATTOS
Niños
Dr. JULIO A. MARTIN
Nariz — Garganta — Oído
DR. JORGE A. ALSINA
Odontología
DR. MIGUEL F. RODRIGUEZ
Análisis

BUENOS AIRES 381 —:— TEL. 3905 —:— POSADAS

Nº 4235 A.

Colonias Juveniles

Desde hace ya casi tres lustros viene oyéndose cada vez con más frecuencia en Alemania la denominación "Colonias Juveniles" institución cuyo origen se remonta al año 1947, fecha de constitución en Stuttgart de la obra cristiana de colonias juveniles en Alemania. Lo que esta organización pretendía entonces era principalmente prestar ayuda y asistencia a la juventud vagabunda y errante de los primeros años de la posguerra. En 1949 existían ya dos colonias juveniles en las que vivían 150 jóvenes. Ya entonces comenzó también a hacerse famoso el centro de las instalaciones y que además más tarde 400 kilogramos de yerba. Según el propietario, la iniciación del fuego fue casual, habiéndose establecido que existe seguro.

☆ ☆ ☆

Principio de Incendio a Bordo de un Barco

Han informado las autoridades de la Subprefectura Marítima local, que viernes último, a las 19, su oficina de guardia recepcionó una llamada telefónica, por la que se daba cuenta que en las inmediaciones del Balneario Municipal una barcaza estaba se hallaba incendiada.

Para tomar las medidas del caso, dice el comunicado, el Jefe de la repartición Prefecto Furriol, comisionó al Oficial Principal, Jaén Aremando Romero, quien de inmediato se dirigió a los lugares del caso, constatando para tal efecto con la efectiva colaboración del propietario de la embarcación denominada "Don Esteban Vazquez", en la cual se trasladó la comisión y constatados minutos se hizo presente en el lugar donde se había indicado como punto de ubicación de la embarcación incendiada.

Agrega la información, que en el lugar del hecho se pudo constatar que se había producido un principio de incendio a bordo del remolcador "Tutino", el que fue dominado por personal de la misma embarcación.

☆ ☆ ☆

DE LA CIUDAD

POR UN LAPIZ

Por un lápiz actualmente hay muchos matrimonios más en el país. Es siempre el lápiz el que anota el teléfono desde el cual a uno le dan noticias de su suerte. Es el lápiz el registro civil para decir el "sí" que más fácilmente se dice y que más cuesta. Y en fin por un lápiz puede ganarse o perderse una batalla, según el general le dé por rascarse la oreja con el grafito o tenga la genialidad de anotar la maniobra decisiva en el plan de ataque. De todos modos y por más argumentos que se acumulen a este resuelto Si le piden el lápiz, lector, resérvelo de buena gana, pero antes despídete de él, por las dudas..

VAMOS A VER

Pero vamos a ver ¿qué es un lápiz, después de todo, para hacer tanto escarcel al sacarle punta? ¡Nada!!. Un lápiz es un palito pintado con una partita insignificante dentro. ¿Y qué vale?. Hoy que todo cuesta tan caro, aunque valga tan poco un lápiz no vale nada. Hay quien compra uno por día y por día pierde dos: el premio y el del primero que le presta otro. Claro que este deporte de perder lápices sólo interesa a los fabricantes y a los libreros. Por eso cuando uno encuentra un lápiz abandonado en la vereda o en el pupitre del correo no puede menos de decirse: "Es un hijo que vuelve al calor del bolsillo".

EL LAPIZ

Hay personas que en sus menesteres cotidianos de apuntar y hacer números, de inscribir en la agenda de bolsillo notas ya alvidadas, ante de escritas, cuentan con el lápiz de los demás. ¿Me prestás la estilográfica, señor? O sino: ¿Su lápiz un momento? A veces el lápiz vuelve. Pero la estilográfica es como la mujer del tango: "si te he visto no me volverás a ver.

DIVULGUELO — Por FOLA

FUTBOL DE PUERTO RICO

LIB. GRAL. SAN MARTIN, (E) — Disputóse el domingo 25 de junio ppdo., la primera fecha del campeonato anual de fútbol organizado por la Liga Regional, siendo los resultados los siguientes:

MARINA — GARUHAPE 1
Cancha: Garuhapé.
Público: Numeroso.
Recaudación: $ 1.400.
Referee: Amiel.

El Club Marina comenzó con buen pie en su primera presentación al derrotar a Garuhapé en su propia cancha. Los "marinos" dominaron por sus tantos buenos en la tierra, como en el agua, y los cocinó con un 3 a 1 inobjetable.

JUVENTUD 8 GUARANI 2
Cancha: Garuhapé-mi.
Público: Numeroso.
Recaudación: $ 18.000.
Referee: Miguel Cardozo.

Juventud Apabulló a pobres a Guaraní de Liniers Mbarigui por la friolera de 8 tantos contra 2. En el primer tiempo ya se impuso Juventud por 4 a 1. Túrtula y Sosa fueron los artífices del triunfo.

SAN MIGUEL 3
GENDARME NACIONAL 2
Cancha: Juventud.
Público: Numeroso.
Recaudación: $ 1900.
Referee: Alvarez Cabral.

Ajustado triunfo obtuvo el Club San Miguel en el primer encuentro por el campeonato. El score de 3 a 2 habla bien claro de la lucha pareja del match, que de no ser por la extraordinaria labor de el arquero, tirás hubiera sido otro el resultado.

NUEVAS CANCHAS
En su última reunión la Liga resolvió habilitar las fichas de los clubes Gendarme Danchuk de Puerto Mineral y Victoria de esta localidad, con los cuales son ahora 5 las canchas a desarrollo del certamen, lo que permitirá que en cada fecha, jueguen todos los participantes

Sólo desaparecerán los casos de parálisis infantil cuando la población comprenda que debe vacunarse. Si la vacuna es gratuita, si se aplica en cualquier punto del país,

11. BATALLON DE INGENIEROS

AVISO

Con motivo disolución 11. Batallón de Ingenieros se solicita al comercio local tenerlos antes día 7—VII—61 saldos impagos de esta unidad y Casinos. La no presentación de los interesados no será reconocidos los efectuados con posterioridad.

Nº 4503 — Vto. 4/7

Horarios de los COLECTIVOS AL INTERIOR

SALIDA: TERMINAL DE OMNIBUS

LOCALIDAD	SALE	EMPRESA	T. E.
APOSTOLES	6.30	Horinski	3703
»	10.—	»	»
»	12.30	»	»
»	16.—	»	»
CANDELARIA	6.—	Villalba	—
»	10.30	»	—
»	11.30	Aquino	—
»	16.—	Villalba	—
»	18.—	Aquino	—
CERRO AZUL	14.—	Hoffkenika	3703
CORPUS	13.— (3)	El Ciervo	—
CORRENTES	4.—	Exp Posadas	800
ELDORADO	7.15	Iguazú	3371
»	13.45 (3)	Kurtz	3703
IGUAZU	3.—	Iguazú	3371
»	4.—	Tigre	800
»	10.45	Tigre-Iguazú	800 y 3371
»	17.30	Tigre-Iguazú	800 y 3371
ITUZAINGO	16.—	Exp. Posadas	—
JUAN E. MARTIN	12.30 (3)	Horiansi	3371
JUJUY	6.15 (3)	Kurtz	3703
NARANJITO	6.—	E. T. P. A.	800
OBERA	3.45 (xx)	Singer	3703
»	4.— (xxx)	»	»
»	5.—	»	»
»	6.—	»	»
»	8.—	»	»
»	9.—	»	»
»	10.— (x)	»	»
»	11.—	»	»
»	12.30	»	»
»	13.30 (xx)	»	»
»	14.—	»	»
»	15.—	»	»
»	16.—	»	»
»	17.—	»	»
OASIS	10.— (2)	Horianski	3703
ORO VERDE	10.— (1)	Oro Verde	3703
CORRIENTES (directo)	4.—	Exp. Posadas	800
RESISTENCIA	5.—	»	»
SANTA INES	11.—	Figueredo	—
SAN JAVIER	6.—	Horianski	3703
»	13.—	Horianski	800
SAN IGNACIO	14.— (3)	E T P A.	800
SANTO PIPO	13,30 (3)	E T P A.	800
SANTO TOME	7.—	"Noreste"	3558
TRES DE MAYO	11.45 (3)	Klein	3568
CAMPO GRANDE	7.— (2)	El Puma	—

(x) No salen sábado — Domingos y feriados
(xx) No salen Domingos y Feriados
(1) Martes Jueves y Sábado
(2) Lunes, Miércoles y Viernes.
3) Diariamente menos Domingos.

COCINAS VOLCAN
$ 390.-
SIN ANTICIPO
IMLAUER & CIA. S. A.
BOLIVAR 282 — T. E. 2807 — POSADAS

Nº 4025 A. Vto. 28/7

AVISOS ECONOMICOS

QUIERE Ud comprar, vender, alquilar, permutar alguna cosa? ¿Necesita o desea ofrecerse para algun servicio? Gane tiempo y dinero, anunciando en esta sección. Disque al T E 4951 y recibiremos su AVISO ECONOMICO

COMPRA—VENTA

CHAPAS "ONDALIT" oferta por poco tiempo, 110 x 60 $ 35,90 Nº 160x60 $ 37,90. Fomento S.R.L. Bolívar 68 — Tel. 2322

RUJES de bronce centrifuga de todas las medidas recién recibidos Casa Gottschalk. Av. Uruguay.

VENDO: Un secadero completo yerba, semi—nuevo marca Steveson. Un lote sieras sin fin —90 y 105 mts. de volante. — Una capitidadora Muñeco 60.— Un carro sierra 4 mts. Tel. San Luis 650. Tel.3007. Nº 4574.

DISCOS — DISCOS — CREDITO Musical ELMI S.A. San Lorenzo 250.

LIBROS usados de distintos tipos, escolares y de lectura, compramos y vendemos. Santa Fe 97 Nº 4251. V. 7/7.

SIDECARS una joya para moto o motonete. Vendo de ocasión. Sarmiento 133.- Nº 4411 Vto. 3/7

MOTO Legnano 250 cc. vendo 14 cilindros, o permuto por maquina de yerba canchada, diferencio a convenir. Tratar: Despensa "Cartero" Florida y Lavalle Nº 4063 — Posadas. o Alvear Nº 890 — Apóstoles. Nº 4453 Vto. 5/7

VENDO: 1 heladera comercial, importada, 1 máquina de escribir importada, 1 juego comedor, 1 balanza, Angel Acuña 150. Nº 4503 Vto. 5/7

VENDO Máquina zapatería, marca Singer, mod. 18—2 buen estado. Tratar: Rivadavia 163. Nº 4519 Vto. 7/7

COLOCACIONES Y EMPLEOS

EMPLEADA servicio doméstico, se necesita. Gral. Paz 425. Nº 4372

TENEDOR de Libros, se necesita con aptitudes y buenas referencias. Avda. Uruguay 800. Nº 4422 Vto. 4/7

EMPLEADA cama adentro, buen sueldo. Se necesita. R. Pérez 276. Nº 4464 Vto. 3/7

EMPLEADA casa familia, se necesita. Buen sueldo. Bolívar 414. Nº 4462 Vto. 3/7

CAP "LA NEGRA" necesita: Dos corredores para ciudad, Buenos Aires 171. Nº 4461 Vto. 3/7

EMPLEADA se necesita, cama adentro. Entre Ríos 776 Nº 4513

EMPLEADO de oficina, mayor 22 años, conocimientos de contabilidad escritorio y máquina. Casa Berrel, Avda. Uruguay 1019. Nº 4537. V. 4/7.

LAVANDERA y planchadora, necesita. Catamarca 640. (de 17 a 19 hs.) Nº 4507

CASAS Y TERRENOS

NECESITO urgente casa pequeña. Pago buen alquiler. Tel. 3741. Nº 4514 Vto. 3/7

VENDO hotel céntrico, buena renta. Sarmiento 266. Nº 4398 Vto. 5/7

CASA madera amplia, zaleo raso, techo zinc, $ 30.000.- y facilidades. Org. Motta — Avda. Mitre 173. Nº 4467 Vto. 1/7

DOS CASAS modernas, planta baja y ler. piso, 3 dormitorios, living-comedor, baño, cocina, dependencias de servicio y terraza. Con luz y teléfono. Vendo. Santiago del Estero 211. Tel.4298. Nº 4282.

CASA madera, Villa Urquiza, techo zinc, $ 50.000.- y facil. Org. Motta — Avda. Mitre 173. Nº 4468 Vto. 3/7

EN AVDA. URUGUAY 1256 vendo casa con todas comodidades: 3 dormitorios, luz, agua corriente, terreno espacioso, todo amoblado. Tratar en la misma. Nº 4509 Vto. 5/7

CASA material, una cuadra correo Villa Urquiza, regalar $ 70.000, y facilidades. Org. Motta. Avda. Mitre 173. — Nº 4536. V. 5/7.

ALQUILERES Y PENSIONES

SE DA PENSION casa familia. Tratar: Avda. Centenario 174. Nº 4513 Vto. 5/7

HOTEL "EDEN" lugar céntrico, buena atención, precios económicos para pensionistas. Vendías. Sarmiento 266. Nº 4397 Vto. 14/7

PENSIONISTAS se reciben. San Luis 102. Nº 4284 V. 4/7.

ALQUILO habitación amueblada en casa de familia, a caballero o matrimonio sin hijos. Belgrano 940 — (El Palomar) Nº 4511 Vto. 4/7

PENSIONISTAS recibe casa familia. Precios modicos. España esq. Rebollo. Nº 4508

AUTOMOTORES

TRACTOR Kace—L, a año, a todas pruebas, se vende. Tratar: de tarde) Kiosko Nº 8—Parada de colectivos Tel. 3662. Nº 4430 Vto. 12/7

VENDO: MOTOR Ford V 8—85 HP., dos diferenciales Ford "F" y G.M.C. completos. Sarmiento 133. Nº 4410 Vto. 3/7

ESTANCIERA IKA, tracción, 4 ruedas, perfecto estado. Se vende. San Martín 179 — Tel. 2663. Nº 4435 Vto. 5/7

COCHE M—30, doble faeton, en perfecto estado general. Vendo. Automer — Tucumán 553 — Tel. 2663 Nº 4496 Vto. 14/7

ESTANCIERA Ika, muy poco recorrida, Tratar: Bolívar 282 Nº 4506 Vto. 7/7

MOTOR International K-5, completo, Tratar: Bolívar 282

OFERTAS VARIAS

FLOMERO competente — Pidalo al teléfono 2327. Rioja 236.

CHAPAS negras grueso calibre recibidas de 1 a 19 mm. Casa Gottschalk. Avda. Uruguay. Nº 3744.

BATERIAS IMBATIBLES "Bull Dog" Línea completa. Facilidades. Distribuidores FOMENTO S. R.L. Bolívar 68 T.E. 2322.

PUROSEN maravilloso filtro, Pa riles, aerosuje, agricol, Gran Ventaja Exportación. Precio presentación $ 325. FOMENTO SRL. Bolívar 68. T.E. 2322

CORTINAS enrollar, metálicas y madera; Americanas Duralminio, Colonias metálicas. Venetas Valenzuela — Bolívar 116. Nº 4406. V. 11/7.

TRAJES DE NOVIA: vendo o alquilo. Félix Azara 439 Tel. 3002.

FAROLES tipo Petromax "Hayport" 500, 300 bujías. CALENTADORES tipo Brism—metal y cobrin. Ayacucho 241.

STOCK permanente de hierros, planchuela y redondo, cuadrado, ángulo, té y chapas. Casa Gottschalk. Avda. Uruguay.

TALLER gasista, soldadura autógena, cobrizas, bronces, estañadas, planchas. Reforma a gas P. Pérez 55 — Tel. 3415 Nº 4392 Vto. 26/7

MODERNICE su traje y quedará encantado. Unico especialista en el ramo. PEREZ, sastre de estilo moderno. Frente al Correo.

EDICTO: El Juez de Primera Instancia en lo Civil y Comercial de la Segunda Circunscripción Judicial de Misiones, Dr. Adrián do Luis Bianchi, cita y emplaza por el término de 10 días a herederos y acreedores de Doña María Skraba de Swiers. Oberá, Mayo 19 de 1961. JORGE ALBERTO BERTOLINI, Secretario — Nº 4268. V. 4/7.

EDICTO: El Juez de Primera Instancia doctor Orlando Gil Navarro a cargo del Juzgado Nº 1 por sustitución legal cita por treinta días a herederos y acreedores de JUAN PEDRO NIELSEN o JENS PEDRO MULLER NIELSEN. Posadas, marzo 23 de 1961. Dr. CARLOS R. LEUMANN — Secretario Nº 4402 Vto. 12/7

COOPERADORA COLEGIO NACIONAL Nº 2 NOCTURNO

ASAMBLEA GENERAL

La Comisión Directiva de la COOP. DEL COLEGIO NACIONAL Nº 2 NOCTURNO, convoca a Asamblea General Extraordinaria para el día lunes 3 del corriente, en el local del establecimiento, sito en Belgrano y 3 de Febrero, a las 21 hs., con el objeto de elegir nuevos miembros de la Comisión Directiva por caducidad de mandato. Se invita a los socios, personal docente, vecinos, padres de alumnos y simpatizantes a concurrir, muy especialmente.

Encareciéndole puntual asistencia, nos complacemos en saludarle muy atentamente. Posadas, Julio 1 de 1961.

Prof. Elisea Teresa Acosta
Secretaria. — Vto. 3/7
Nº 4497 — 3296 y 3354.

EXPLOSIVOS: Dinamita, mecha y fulminantes. Entrega inmediata cualquier cantidad. Fomento Santa María. Carlos E. Enriquez. Chacra 210. Tel. 4885. Nº 4237—V. 20/7.

BALDOSAS y ladrillos refractarios Casa Gottschalk. Avda. Uruguay.

COLCHONERIA A. BAEZ reparaciones de camas, estirado y cambio tejido. Se hacen colchones a domicilio. Uruguay y Pedro Méndez 215. Tel. 2334.

CAÑOS galvanizado y negro sin costura de 1/8 hasta 6 pulgadas. Casa Gottschalk. Avda. Uruguay.

COPIAS mimeografo y máquina. Hobbs. Buenos Aires 355-Tel. 3908. Nº 4475.

DIARIOS VIEJOS en paquetes de 5 kilos, vendemos $ 25 el paquete. Tratar: Rioja 433 T.E. 4952.

PUBLICACIONES LEGALES

EDICTO: El Juez Civil y Comercial Nº 1, Dr. Orlando Gil Navarro, cita por treinta días a herederos y acreedores de Don Juan Michalski. Publíquese por diez días. Posadas, 5 de Junio de 1961. CARLOS R. LEUMANN Secretario. Nº 4304. V. 3/7.

EDICTO: El Juez Civil y Comercial Nº 2, Dr. Orlando Gil Navarro, cita por treinta días a herederos y acreedores de doña Joaquín Lozano. Publíquese por diez días. Posadas, 5 de Junio de 1961. CARLOS R. LEUMANN Secretario. Nº 4304. V. 3/7.

RAMONA — Por LINO PALACIO

AVIVATO — Por LINO PALACIO

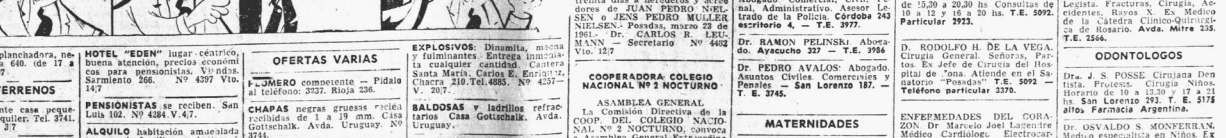

GUIA DE PROFESIONALES

Dr. HUGO RUBEN CARONI
Abogado
Tel. 2788 y 3197.

ESTUDIO JURIDICO Dr. Leopoldo Sarmiento 325

ABOGADOS
do M. López Forastier Estudios. Sarmiento 374 — T.E. 3215 Posadas. — Paraná 552-2 P. Esc. 23 T.E. 49-5628 y 46-6204 — Bs. As.

ESTUDIO JURIDICO Dres. Miguel T Marchese y Felipe J Gamberale Corrientes 980 5º P. T.E. 35-3480 Bs. Aires. Bolívar 285, Posadas.

DOCTOR LINO LOPEZ TORRES Abogado Comercial, Civil, Penal, Administrativo. Asesor Letrado de la Policía Córdoba 243 escritorio 4, — T.E. 3977.

Dr. RAMON PELINSKI Abogado. Ayacucho 237 — T.E. 3786

Dr. PEDRO AVALOS: Abogado. Asuntos Civiles y Comerciales — Penales — San Lorenzo 187. — T. E. 3745.

MATERNIDADES

RENEE LIDIA R. DE BELLONI. Obstetricia Nacional. Embarazos, Partos, Internación y Atención a domicilio. Consulta a toda hora. Caramarca 181 — T.E. 4591.

MATERNIDAD "BORATTI" Dr. Alberto A. Boratti, Jefe del Pabellón de Maternidad del Hospital Central de Posadas. Enfermedades de Sras., Internación,

MATERNIDAD "SANTA RITA". Adelfa H de Sanchez. Obstetricia Nacional. Educación psicoprofiláctico de la embarazada para el parto sin dolor, desde el primer mes de embarazo. Avda. Mitre 339 — T. E. 678

ESTHER C. BROGLIA DE MAGAN. Obstetricia Nacional. Preparación psico-profiláctico para el parto sin dolor. Embarazos, Partos, Internación y Atención a domicilio. Gral Paz 476 — T.E. 652.

MEDICOS

Dr JORGE MILCOBEANU. Atiende en el Sanatorio "POSADAS" de 15,30 a 20,30 hs Consultas de 10 a 12 y 16 a 20 hs. T.E. 5092. Particular 2923.

Dr. RODOLFO H. DE LA VEGA. Cirugía General. Señoras, Partos. Ex Jefe de Cirugía del Hospital de Zona. Atiende en el Sanatorio "Posadas" T.E. 5092 — Teléfono particular 3370.

ENFERMEDADES DEL CORAZON. Dr Marcelo Joel Lagendire Médico Cardiólogo. Electrocardiograma, Rayos X. Consultas: de 9 a 12 y de 15 a 20 hs. Ayacucho 570 — T.E. 3601.

Enfermedades del Corazón. Dr. TEODORICO KRIEGER. Corazón. Electrocardiograma. Consultas de 10 a 20 horas. Sanatorio "BUENOS AIRES". — Bs. Aires 381 T.E. 3995.

Dr. FRANCISCO S. FLORES. Fracturas. Ortopedia. Solicitar turnos R. S. Peña 523 E.E. 4372

Dr. AUGUSTO DA PONTE. Atiende en el Sanatorio "MAYO" Ayacucho 372 — T.E. 4438.

Dr. LUIS CLEMENTE BELLONI. Médico Cirujano. Clínica y Cirugía general. Consultas de 15 a 19 hs. Catamarca 181. T.E. 4591

DR. ARISTIDES RAUL LATERZA — Enfermedades de Señoras— Partos— Ondas Cortas —Electrocoagulación. Consultas: 9 a 11 y de 17 a 20 hs. Bolívar 107 — Tel. 3151 — Particular: 3798—

Dr. VICENTE LOPEZ FORASTIER Especialista en Hígado, Estómago, Intestino, Abdomen en general. — Sarmiento 209. T.E. 3876.

Dr JOSE ROBERTO STREET. Especialista en Garganta, Nariz y Oído. Clínica y Cirugía especializada. Nebulizaciones. Electrocoagulación. Belgrano 382 — T. E. 3840.

Dr. LUIS A. BORATTI. Medico Legista. Fracturas. Cirugía, Accidentes, Rayos X. Ex Medico de la Cátedra Clínico-Quirúrgica de Rosario. Avda. Mitre 235. T.E. 2564.

ODONTOLOGOS

Dra. J. S. POSSE Cirujana Dentista. Protesis. Cirugía Niños. Horarios de 10 a 13,30 y 17 a 21 hs. San Lorenzo 293. T. E. 5175 altos Farmacia Argentina.

Dr. OSVALDO S. MONFERRAN. Medico Especialista en Niños. Ex practicante y médico del Hospital de Niños de Buenos Aires, Jefe Sala Lactantes y Cirujano de la Sala de Niños del Hospital Regional. San Martín 179 — T.E. 2663.

AGRIMENSORES

ALBERTO LEVY — Agrimensor. Mensuras y Loteos. Junín 222. Tel. 987

ARQUITECTOS

FERNANDO BENITEZ—Arquitecto — Gral. Paz 437—Tel. 4863. Posadas.

DRAMAS CLASIFICADOS — Por FELIPE DOBAL

Material digitalizado en el marco del Convenio firmado el 5 de Octubre del 2012, entre la Biblioteca Pública De Las Misiones - Centro del Conocimiento y la Biblioteca Popular Posadas, exclusivamente con fines educativos y de investigación.

BIBLIOTECA PÚBLICA De Las Misiones