SU TREN: HOY: NO LLEGA NI SALE MAÑANA: LLEGA A LAS 5,05 Y SALE A LAS 21,40.

EL TERRORO

EL TIEMPO El Servicio Meteorológico Nacional pronostica para hoy algunas llovizznas, mejorando con descenso de temperatura. Ayer: máxima, a las 15, con 9,7° y mínima, a las 10, con 7,8°. (Información en página 10)

Año XXXVII Nº 13.150 Registro de la Propiedad Nº 687.304 POSADAS (Mnes.) SABADO 8 DE JULIO DE 1961 PRECIO DEL EJEMPLAR: $ 3.— EDICION DE DIEZ PAGS.

BIBLIOTECA POPULAR CORDOBA 212 — CIUDAD

INTERPELO AYER DIPUTADOS AL DOCTOR HECTOR NOBLIA

CONDENO EL ATROPELLO AL CONGRESO DE LA NACION

BUENOS AIRES, 7 (UPI) — El Poder Ejecutivo envió a la Cámara de Diputados a su representante doctor Héctor Noblia, ministro interino del Interior, para responder a la interpelación dispuesta por el cuerpo a fin de que informara qué medidas había adoptado ante el ataque armado de un grupo de policías uniformados contra el edificio del Congreso, hecho ocurrido en la tarde del día 1º de este mes.

★ *REPUDIA*

El representante del gobierno reiteró el repudio por el hecho; denunció que la pericia balística demostró que se emplearon armas policiales y de otra procedencia, asegurando que hubo infiltrados y anunció también que se está practicando una amplia investigación, a la vez que comunicó el propósito de castigar a los funcionarios responsables del inólito hecho.

La oposición fijó su principal criterio a través del autor de la interpelación, exortando al gobierno a "depurar y reorganizar" a la institución policial, haciéndose fuerte "en la conducta moral que proclamó antes de llegar al gobierno". Así encontrará el apoyo de todo el pueblo argentino", dijo.

Por su parte, la bancada oficialistas fijó su posición vinculando al episodio en debate como una consecuencia de "lo que ha venido sucediendo en el país". Derivó al terreno político, explicando que este atentado tiene relación con el aliento que dieron a otros episodios de subversión del orden, dirigentes políticos y legisladores de la oposición. Concretó, que en la bancada radical del Pueblo se sientan diputados que fueron a salir dar "a los conspiradores de San Luis". Hubo numerosas incidencias. Fallas mecánicas impidieron al doctor Héctor V. Noblia, comenzar su discurso cuando se lo propuso. Luego lo interrumpieron y se produjeron diálogos entre legisladores de ambos sectores radicales y la presidencia. El atentado fue condenado, por los distintos oradores que hablaron en nombre de los bloques y también por el representante del P. E.

★ *LOGICA EXPECTACION*

El debate había creado lógica expectación y un público muy numeroso pretendió entrar para seguir la sesión, pero, la entrada fue rigurosamente fiscalizada. Se duplicó la guardia uniformada y en la calle —en toda la manzana donde se ubica el Congreso— se adoptaron medidas de prevención.

La sesión tuvo comienzo a las 16.40 con un homenaje a los Estados Unidos de Norte América, hallándose presente el embajador Roy Rubbottom. Fueron oradores los señores Camet (UC RI); Cortaza (UCRP); Conte (DPP); Rosenkrantz (R NP) y Nélida Baigorria (U CRI disidente).

Concluido el homenaje, la presidencia informó que se hallaba en el edificio el doctor Héctor V. Noblia, ministro interino del Interior y solicitó autorización para invitarlo al recinto. Eran las 17.20.

En tanto, el presidente, señor Fernández de Monjardín, dispuso que se leyera una nota del escribano Victor Hugo Fleitas, subsecretario del ministerio del Interior aclarando conceptos suyos sobre la agresión y que dieron motivo a que el diputado Ernesto Sanmartino, planeara una cuestión de privilegio. El legislador por la Capital dijo entonces: "La Cámara debe aceptar esa explicación..."

★ *HABLA SANMARTINO*

Inmediatamente, el señor Sanmartino solicitó la palabra para fundar el pedido de interpelación. Enunció el propósito que había guiado a su bancada al formular al gobierno el informe sobre los hechos ocurridos. Destacó la coincidencia de todos los sectores y manifestó que "este episodio es reflejo de la situación moral y política que vive el país. Los culpables —afirmó— no solo son los autores materiales, sino otros que no aparecen en la urdimbre del proceso".

Siguió el orador haciendo referencia a conceptos personales sobre el modo de apreciar ciertos hechos de la vida política del país y en un párrafo —que definió una pesadilla— dijo: "Peor malo que sea este gobierno, es preferible a su sustitución por un régimen que nos llevaría por caminos inciertos..."

Mirando al sector de la mayoría, expresó: "Nosotros no conspiramos..." Queremos mostrar nuestras armas lealmente a nuestros adversarios".

Tras ese exhorto entro el tema: "No hemos tenido el propósito de atacar a la institución policial, ni a los numerosos y dignos funcionarios que representan e integran esa institución". Aspiramos a ser un partido que mañana ha de gobernar y no queremos arrepentirnos, de lo que hoy decimos".

★ *FACTORES DE PODER*

Manifestó el legislador radical del Pueblo que "la Iglesia, las fuerzas armadas, la policía y los gremios" constituyen factores de poder", pero "hay que depurar y dignificar esas instituciones básicas".

Tras otras alusiones dijo: "Queremos que el episodio del 1º no quede sin el condigno castigo".

En la policía hay funcionarios torturadores, afirmó y los hechos registrados lo prueban con "la locura moral" de disparar las armas que les da el pueblo y si son capaces de ello, son capaces de someter a torturas a indefensos procesados".

—Cuál fue, la causa que sirvió de escape a las iras policiales?. El interrogante lo formuló el mismo orador y la respuesta la dio así: "Fue porque la comisión legislativa que investigó supuestos apremios ilegales resolvió ir al fondo del problema". Y formuló otra pregunta: ¿Qué vinculación lógica tiene el asesinato de tres servidores del orden público con la actuación de la comisión?

Expresó que la inmolación de esos agentes de la policía "nos ha causado consternación y también consternación por lo que se ha cometido". Fue rotundo, cuando expresó: "No podemos admitir que la policía tenga "el gatillo fácil", frente a un malhechor al que puede aprehender.

★ *ARBITRARIEDADES*

Entró a continuación a tratar el capítulo de las arbitrariedades policiales y recordó que hace dos meses una señorita fue muerta por "las balas de la policía", junto a su novio en Quilmes; que un agente ebrio mató a dos personas inocentes en la localidad de Castelar, y formuló este planteo:

—¿Qué diría el Jefe de Policía, si los parientes de esas víctimas, invocando amoción violenta, hicieran una manifestación y atacaran a tiros al edificio del departamento central de policía?

—Eso sería repudiable, dijo.

Habló de otras arbitrariedades paliciales: Detención de ciudadanos indefensos en cafés y lugares de diversión.

Son hechos que no los imputamos a los dignos funcionarios ni a la institución.

Finalizó así: "Depure y reorganice el Poder Ejecutivo a la institución policial. Hágase fuerte en la conducta moral que proclamó antes de llegar al gobierno... y encontrará el apoyo de todo el pueblo argentino". Una salva de aplausos rubricó las últimas palabras del autor de la interpretación que habló en nombre de su bloque.

☆ ★ ☆

★ *HABLA NOBLIA*

Eran las 18.05 cuando el presidente de la Cámara cedió la palabra al ministro interino del Interior.

El doctor Noblia debió suspender la iniciación de su exposición en tres oportunidades por fallas mecánicas de los micrófonos Hubo algunas alusiones risueñas —López Aguirre (UCRP) Podríamos pasar a un breve cuarto intermedio hasta subsanar el inconveniente.

—Juarez Peñalva (UCRI) ...hasta después de la semana de julio...

—Noblia: Mis razones son tan poderosas que sin micrófono me oirán en todo el país...

Luego, dijo: "Mi presencia, permite rectificar el repudio del P. E. a estos hechos. A continuación se refirió a la tarea encarada por el gobierno desde el momento en que recibió el poder. Dijo que se habían tenido en cuenta dos aspectos fundamentales:

1º) Restituir las garantías individuales; 2º) Asegurar la libertad de prensa. Hemos preferido, afirmó, "paciencia" antes que restringirlas. Podemos exhibir opiniones y hasta juicios "difamatorios" emitidos por nuestros adversarios en diversos terrenos en que han sido publicados. A esta altura de la exposición, el ministro pidió la inspección en el diario de sesiones de una carpeta conteniendo los juicios difamatorios a que había aludido especialmente los dirigidos contra el doctor Frondizi.

★ *TRIBUNA POLITICA*

Pasó a referirse al Congreso al cual calificó de "tribuna política" y de excelencia, donde se juzgan los actos del gobierno. Afirmó que tanto la agresión al reportero gráfico como el ataque a la casa del diputado Frondizi se hizo presente a la reunión de ayer. A las 8.40 el Dr. Frondizi se hizo presente a la reunión de ayer. Ayer, hoy y mañana, dijo, son días de

Argentina y Brasil Asumirán una Misma Línea en Montevideo

BRASILIA, 7 (UPI) — El canciller argentino Adolfo Mugica declaró hoy aquí que Argentina y Brasil irán a la Conferencia Económica Interamericana del próximo mes con una misma línea de conducta.

Mugica llegó esta mañana a Brasilia para conferenciar con el presidente Janio Quadros. La entrevista, en el despacho presidencial del Palacio de Planalto, duró cuarenticinco minutos.

Después de la entrevista, Mugica dijo a los periodistas: "En la conferencia Internacional de Montevideo, en suma, Brasil y Argentina defenderán sus puntos de vista en una misma línea, sin ninguna discrepancia, como entre dos país y como hermanos".

El canciller argentino agregó que finalmente no existían problemas entre Argentina y Brasil.

Mugica dijo a los periodistas que estaba autorizado a anunciar que Quadros hará una importante declaración de política exterior el lunes próximo, en el acto de inauguración, en Río de Janeiro, de una exposición de arte argentino.

La inauguración de dicha exposición debía realizarse hoy, pero fue aplazada hasta el lunes para que el presidente brasileño pudiera estar presente. Con el mismo propósito, Mugica aplazó su regreso a Buenos Aires del lunes al martes.

Hablando del comunismo argentino declaró que la amenaza comunista variaba en el hemisferio de acuerdo con las condiciones económicas y el grado de desarrollo de cada país. Los países más atrasados, dijo, eran los más amenazados.

También expresó que el presidente argentino Arturo Frondizi, tenía cumplido todo su empeño en estrechar la unión entre Brasil y Argentina, para beneficio de los dos países y de toda América Latina.

Después de su entrevista con Quadros, Mugica se dirigió al aeropuerto para regresar a Río de Janeiro, donde visitará esta tarde al gobernador del Estado de Guanabara, Carlos Lacerda. Esta noche será festejado con una comida en el palacio de la cancillería.

☆ ★ ☆

Tratarán el Diploma de Cristino Chamorro

BUENOS AIRES, 7 (UPI) — La comisión de peticiones, poderes y reglamento de la Cámara de Diputados, dio anoche un comunicado informando que realiza activas tareas relativas al análisis de la impugnación del diputado López Aguirre (UCRP) al diploma del diputado Cristino Chamorro, elegido por Misiones, perteneciente al mismo partido. Dice que se recabaron antecedentes al juez nacional electoral de esa provincia, a las autoridades partidarias y a diversas personas residentes en Misiones.

Se tomó declaración así mismo al señor Chamorro, advirtiéndose que, de acuerdo con lo que establece el reglamento, la impugnación debe ser considerada por la Cámara, en una sesión especial y durante el corriente mes de julio.

Es de hacer notar que el señor Chamorro ya se ha incorporado al cuerpo iniciando el ejercicio de su mandato desde el 1º de junio último.

La impugnación se basó en el hecho de que Chamorro no acató una resolución de la agrupación a que pertenece, por la cual debía retirarse de la banca del cuerpo, a fin de que se respetara el orden de lista de los candidatos.

Es Creciente el Brote de Violencia en Argelia

SE REGISTRARON NUEVOS ATAQUES

ARGEL, 7 (UPI) — Colonos europeos atacaron hoy a musulmanes en un establecimiento de contravioleancia a raíz de los disturbios musulmanes que el miércoles dejaron un saldo de 80 argelinos muertos y 266 heridos.

Una turba de europeos atacó esta tarde en el barrio obrero de Bab-El Oued a un grupo de automovilistas musulmanes, golpeándolos y estropeando sus vehículos. A continuación los europeos, que sumaban varios centenares, agredieron a un tranvía repleto de pasajeros musulmanes, hiriendo a una docena de personas.

Los desmanes de esta tarde se produjeron despues del entierro de Christiane Martinez, una niña europea de 10 años que el domingo pasado fue muerta y ultrajada por un labrador musulman. Anoche, colonos extremistas que pugnaban por mantener a Argelia francesa hicieron estallar siete bombas de plástico en Argel y tres más en Orán. Otra estalló en la ciudad de Constantine, en el interior del país.

Las bombas de plástico, creadas por los comandos británicos durante la Segunda Guerra Mundial, se han convertido en el sello distintivo de los fanáticos europeos. Las explosiones de ayer hirieron a cuatro personas, dos de ellas musulmanas y las otras dos europeas.

Hoy los musulmanes continuaron dando sepultura a sus compañeros caídos en los disturbios del miércoles.

La policía y las autoridades militares franceses temen nuevos brotes de violencia en Argelia por parte de los extremistas europeos.

☆ ★ ☆

ACUERDO PARA LAS PRECANDIDATURAS EN SANTA FE

— BUENOS AIRES, 7 (UPI) — El presidente del Comité Nacional de la UCRI, Dr. Alfredo García, declaró terminantemente que no se llegará a la lucha interna en Santa Fe, por el problema de las candidaturas.

Las palabras del dirigente oficialista, que afirmó que "el acuerdo que llegará por empuje de los propios dirigentes y afiliados", se produjeron momentos en que toma cuerpo la opinión generalizada de que la precandidatura del señor Luis C. Carballo será la favorecida por el mencionado acuerdo. Se mostró también partidario de una conciliación el presidente del bloque de diputados de la UCRI, Dr. Héctor Gómez Machado, quien se negó, sin embargo a formular mayores declaraciones alegando su ausencia de varios días de la provincia de Santa Fe.

José Cisera y Angel O. Prece, titulares respectivamente del omité provincial y de la comisión de Presupuesto y Hacienda de la Cámara de Diputados, son mencionados mientras tanto, como posibles precandidatos a la vicegobernación.

En algunos círculos se señalaba por último esta mañana, que el Dr. Gómez Machado encabezaría la lista de candidatos de diputados, entre los que se contarían tres más de su tendencia, llenándose el resto de las candidaturas con dirigentes del sector en que milita el señor Carballo. Durante el feriado parlamentario de la próxima semana reunirá a Santa Fe, legisladores y dirigentes conectados con las tratativas del mencionado acuerdo.

Estudio Para el Aprovechamiento del Río Chubut

PRESENTO EL C. F. I.

BUENOS AIRES, 7 (UPI) — Doce volúmenes que contienen el estudio previo para el aprovechamiento integral del valle inferior del río Chubut, se encuentran desde hoy en poder del presidente de la República. Fueron elaborados por una comisión integrada por 16 técnicos argentinos y de los Estados Unidos. Se trata de un programa de desarrollo nacional integral y abarca todos los sectores de la actividad económica de este país. Se preveen en el mismo las metas de crecimiento que será loable alcanzar en el futuro. Un aspecto importante de las obras, se refiere a la terminación del dique Florentino Ameghino y la red de riego.

Así mismo, se prevee la creación de un nuevo ente de fomento que sería la corporación de fomento del valle del río Chubut. Estará encargado de movilizar y estimular el sector privado. Se trata de una zona de gran posibilidad futura, en la que la industria tiene mucha importancia, como así mismo la pesca y la minería.

Para financiar parte de las inversiones, se ha solicitado la participación del Banco Interamericano de Desarrollo y Fomento, con un crédito. El mismo estaría destinado a financiar la red de riego. Su monto aproximado es del orden de 9 millones de dólares. El gobierno y la zona tienen capacidad suficiente para la formación de ahorro con que financiar las inversiones que se preveen.

Todos los detalles pertinentes al estudio de referencia, que fueron realizados por una comisión contratada por el Consejo Federal de Inversiones, fueron expuestos al jefe del Estado, por un nutrido grupo de personas que lo entrevistaron este mediodía en la Casa Rosada.

PROBLEMAS DE ALEMANIA Y BERLIN TRATARAN

KENNEDY Y ASESORES

WASHINGTON, 7 (UPI)— La Casa Blanca anunció hoy que el presidente John F. Kennedy se reunirá mañana con sus principales asesores para discutir los problemas de Alemania y Berlín.

La reunión se efectuará en la casa de verano del presidente en Hyannis Port, Massachusetts. Kennedy viajará a Hyannis Port esta tarde para pasar allí el fin de semana.

La Casa Blanca informó que Kennedy conferenciará mañana varias horas con el secretario de Estado, Dean Rusk; el secretario de Defensa, Robert S. McNamara; y el general Maxwell Taylor, asesor especial del presidente.

El secretario de Prensa de la Casa Blanca, Pierre Salinger, aclaró, sin embargo, que fueron realizadas por una comisión contratada por el Consejo Federal de Inversiones, fueron expuestos al jefe del Estado, por un nutrido grupo de personas que lo entrevistaron este mediodía en la Casa Rosada.

Kennedy tuvo esta mañana una reunión de casi una hora con su gabinete, pero no trascendió hasta qué punto figuró el problema de Alemania y Berlín en las deliberaciones.

☆ ★ ☆

REUNIRONSE EN BS. AS. MILITARES RETIRADOS

BUENOS AIRES, 7 (UPI) — Finalizó esta madrugada la cena camaradas que se llevó a cabo en el Alvear Palace Hotel a la que asistieron 405 oficiales retirados de las Fuerzas Armadas. Muchos de los participantes se alejaron de las fuerzas armadas al producirse la caída del régimen peronista. La cena se inició aproximadamente a las 22, y estuvo uno de los primeros en hacer su entrada en el salón, el ex presidente provisional general Edelmiro J. Farrell. Escuchado el Himno Nacional, se dio comienzo al banquete mientras se daba lectura a diversos telegramas de adhesión. Algunos comensales proporcionaron la música cuando se leyó un mensaje de adhesión del ex ministro de Ejército bajo el régimen de la dictadura, Franklin Lucero.

Expresiones de adhesión

Las expresiones de adhesión se renovaron cuando se dio lectura a un telegrama del general Isidro Arroyo que fue calificado como el decano de los generales. Decía la frase: "Reciban los camaradas de este viejo soldado, una vez más, mi adhesión a su sentir y adhesión al acto. Isidro Arroyo".

En mensaje dirigido desde Montevideo por el general José Embrioni expresaba por su parte: "Consustanciado con espíritu castrense, celebro como presente, comida reunión camaradas fuerzas armadas y con usteres brindo por la patria e instituciones armadas en transcurrir actual consolidar nacionalidad y familia argentina". Inmediatamente fue escuchado un mensaje de los militares detenidos en la cárcel de Magdalena: "Desde el llano de la ciudadanía y desde la cárcel ex oficiales del ejército pero que espiritualmente nunca pertenecieron a la institución se adhieren reunión de cama radería de los señores jefes y oficiales retirados de las fuerzas armadas, haciendo votos por el rumbo señalado por nuestros mayores. Peralta, Escuder, Campos, Fantoni, Lapeshi, Rossi, Sánchez, Varela, Coll, Formi, Castro Villalba".

Se adhirieron también, de tenidos en la Capital Federal: Un telegrama firmado por el Tte. Cnel. Pedro Quiroga, al capitán Zarzosa y al Tte. de Mattei decía: "Fielmente, presos; espiritualmente, con la patria y los camaradas". Entre otras adhesiones se recibieron las del Tte. Gral. Anaya, los generales Perlinger y Danuel y la peña "El Gaucho".

Habla el contralmirante Guillermo Brown

El contralmirante Guillermo Brown, que habló al final de la comida, expresó: "Creo interpretar los sentimientos de todos ustedes si expreso solemnemente que los oficiales en situación de retiro desean fervientemente la pacificación de la familia argentina, por el bien y el ansia de paz de la patria. Que la patria no sea patrimonio ni privilegio de ninguno, sé que interpreto el anhelo de todos ustedes, al manifestar que debe ser reconsiderada la situación del personal militar dado de baja, sin distinción de ninguna especie que sé por sus ideales salieron de los cauces ortodoxos militares, se los incorpore nuevamente a las filas de las instituciones a las que pertenecieron, mediante la promulgación de una ley clara ley de amnistía que los incluya en situación de retiro".

"Estamos —dijo finalmente el orador— contra toda penetración marxista, comunista o imperialista, que atente contra nuestro sentir nacional y cristiano y el factor de perturbación para el desarrollo pacífico y armónico de la vida de la nación, enfrentando a las instituciones fundamentales, estado, iglesia, fuerzas armadas y pueblo, en procura del derrumbe y desquicio moral y material del país".

Se brindó por último por los asistentes, las fuerzas armadas y la patria.

RUSIA RECHAZO UNA NUEVA PROPUESTA

DESARME

MOSCU, 7 (UPI) — Se reveló hoy que la Unión Soviética ha rechazado nuevamente las proposiciones de Estados Unidos para la firma de un tratado de proscripción de las pruebas de armas nucleares, insistiendo en que las conversaciones sobre ese problema deben ser llevada a una conferencia sobre el problema general del desarme.

El órgano oficioso "Izvestia", publicó hoy el texto de una nota entregada el miércoles último a la embajada de EE. UU., como respuesta del Ministerio de RR. EE. a una comunicación del presidente John F. Kennedy, de fecha 17 de junio.

La respuesta soviética, refiere que el proyecto tratado sobre la proscripción de las pruebas nucleares, de agosto de 1960, presentado por el trío tripartito exigía que Nikita Khrushchev, es decir el principio de que el organismo de control debe estar integrado por representantes de los países occidentales y neutrales, todos ellos con poderes de veto.

La nota acusa también a EE.UU. de "quemar los puentes" hacia la concertación de un acuerdo".

La nota soviética dice, sin ambages, que el Kremlin no ha cambiado de actitud respecto al desarme desde que Khrushchev expuso sus exigencias a Kennedy, en la entrevista de Viena.

La respuesta del Kremlin, acusa a Estados Unidos de "tergiversar las propuestas soviéticas", para justificar ante el mundo sus propósitos de reanudar las pruebas nucleares y encontrar un pretexto para "quemar los puentes" en el camino a un tratado que las proscriba.

PROYECTO EN DIPUTADOS SOBRE GRAVAMENES AL VINO EN SANTA FE

BUENOS AIRES, 7 (UPI) — Los diputados nacionales Emilio Jofre y Carlos Aguilaga presentaron un proyecto de resolución, solicitando que el gobierno de la Nación se dirija al P. E. de Santa Fe, planteándole la necesidad de derogar las tasas establecidas en la ley provincial Nº 1572, en cuanto graven al vino.

Agregan que "en caso de que no hiciera lugar por parte de la provincia a ese pedido, se plantea la cuestión formalmente ante el tribunal arbitral creado en virtud de los artículos 10 y siguientes de la Ley Nacional 14.390.

En los fundamentos se hace mención a la ley 14.390, de modificación de impuestos internos, que se sancionó en 1954 con el propósito de evitar la superposición de los gravámenes de esa índole. Conforme a esas disposiciones todas las provincias han adherido a la ley de referencia, haciéndolo también la provincia de Santa Fe, en virtud de la Ley Nº 4699, de fecha 28 de diciembre de 1954.

Los legisladores por Mendoza, dicen que "no obstante lo claro y categórico de las disposiciones legales existentes en la provincia de Santa Fe, se ha dictado la ley 5172 que substituye a la Nº 4410 incorporada al código bromatológico (Ley 2998), donde se crea un tributo que deben abonar las bodegas elaboradoras y fraccionadoras de vino y bebidas alcohólicas, que es de pesos 0,03 por litro de vino o envase menor, y de diez centavos cuando se trata de vinos reservas o especiales".

Expresan más adelante que ese tributo aparentemente es una tasa por servicios de inspección, contralor, análisis y certificados prestados por el Instituto Bromatológico y Departamento Químico de la provincia, pero, en realidad nos encontramos frente a "un verdadero impuesto en virtud de que esa contribución es muy superior a los servicios que se pretende retribuir".

Sostienen también que "no existe una relación de equivalencia razonable entre los servicios efectivamente prestados y el monto que se cobrará a cada uno de los contribuyentes".

En otro de los considerandos, expresan que tan exacto es lo que se afirma que el establecimiento que dispende 10 millones de litros de vino común y 200.000 de vino fino, lo cual no es una cantidad excepcional, debe pagar una tasa de pesos 500.000 cantidad exhorbitante máxime cuando el servicio que se presta en la oficina bromatológica no es nitrometamente equivalente".

Afirman que "nos encontramos frente a un verdadero impuesto y por cierto que por esta vía se ha llegado a violar abiertamente la ley 14.390".

Señalan, así mismo que esa violación no sólo afecta a los particulares que deben abonar tal impuesto, sino también a los productores productoras como son Mendoza y San Juan, las cuales ven gravadas así su principal fuente de recursos y el producto más importante de su industria, el cual por imperio de la ley 14.390 de ningún modo puede ser objeto de gravamen ninguno, máxime cuando su aplicación hace realmente, difícil, hacer disminuir el consumo, pués es sabido que esa contribución tan elevada repercute en los costos y por tanto en el precio del producto".

FALLECIO AYER EN BS. AS. DON ENRIQUE LARRETA

BUENOS AIRES, 7 (UPI) — Con la asistencia de personalidades del mundo literario, universitario y artístico, se efectuó esta mañana el sepelio de los restos de Don Enrique Larreta. Los hijos y nietos del autor de "Las Dos Fundaciones de Buenos Aires", transportaron el féretro hasta la iglesia de Nuestra Señora del Pilar, donde se encontraban ya, entre otros, el ex ministro de Educación y Justicia de la Nación, Dr. Atilio Dell' Oro Maini; el editor Guillermo Kraft; el historiador Ricardo Zorraquín Becú; el profesor Angel J. Battistessa y los escritores Alberto Gerchunoff, Fermín Estrella Gutiérrez. Trasladados los restos al cementerio de la Recoleta, el Dr. Salvador Oría exaltó en un emocionado discurso, las características notables de la personalidad del escritor fallecido. Anecdotas de la vida de Larreta en España narraron también en seguida por Arturo Capdevila, quien habló en representación de la Academia Nacional de la Historia.

El orador se detuvo largamente en tema de la infancia del escritor, para referirse a cuanto ese tema con cariño por el mismo Larreta.

Fermín Estrella Gutiérrez, que representó en el acto a la Sociedad Argentina de Escritores, dijo con respecto a la figura desaparecida: "El era una de las figuras cúmbres de las letras hispanoamericanas en general: el retraimiento que se le achacaba era más por prodicual de esquiritu que por prejuicio de clase". Una visión de la actividad del escritor en los últimos días de su vida fue trazada por el historiador Enrique Gandía, quien opinó que hace pocas semanas esta frase: "Estoy escribiendo como siempre, pero sin obra que no he de terminar". "Su Señora póstuma debe ser resguardada —dijo el Dr. de Gandía— debe ser rescatada la obra de quien hasta tan solo una semana, seguía leyendo a Montaigne, Petrarca y Cervantes, según sus propias expresiones: "Para perfeccionar el estilo".

ASISTE FRONDIZI

El Presidente de la República acompañado por su esposa, Sra. Elena Faggionatto presentó a sus condolencias a los miembros de la familia del escritor E. Rodríguez Larreta, cuyo ataúd cubierto ayer. A las 8.40 el Dr. Frondizi se hizo presente a la reunión de ayer. Ayer, hoy y mañana, dijo, son días de

YA LLEGO LA LANA
METALIZADA
Pura Lana Peinada Merino Semi Gorda
Un artículo de MODA con colores de ACTUALIDAD
Elija a su GUSTO, pagando lo JUSTO
Otra GRAN OFERTA de
Casa Kuprash
Córdoba 215 (GALERIA MUTINELLI LOCAL 4, T. E. 2235) POSADAS
Nº 4675 vto. 8/7

REGRESA HOY EL POPULAR DEPORTE

REINICIAN EN PRIMERA

BUENOS AIRES, 7 (UPI) — El campeonato de fútbol de la primera división empezó hoy. A los 9.40 el Dr. Frondizi se hizo presente a la reunión de ayer. Ayer, hoy y mañana, dijo, son días de

Material digitalizado en el marco del Convenio firmado el 5 de Octubre del 2012, entre la Biblioteca Pública De Las Misiones - Centro del Conocimiento y la Biblioteca Popular Posadas, exclusivamente con fines educativos y de investigación.
BIBLIOTECA PÚBLICA De Las Misiones

Información Cablegráfica

Necesidad Imperiosa de una Batalla Contra la Carestía

BUENOS AIRES, 7 (UPI) — "Existe la necesidad imperiosa de iniciar de inmediato una batalla decisiva contra la carestía de la vida", expresó la ex diputada nacional por la Unión Cívica Radical Intransigente, señora María T Muñoz de Liceaga, al término de una prolongada entrevista con el ministro de Economía, Dr. Roberto T. Alemann. La señora Liceaga, actualmente ejerce la presidencia de una comisión de la UCRI de la capital que tiene a su cargo el estudio y la promoción de los problemas del desarrollo económico nacional. Concurrió al Ministerio de Economía a fin de requerir apoyo para una iniciativa de carácter popular, tendiente a contener el alza que experimenta el costo de la vida, que ha provocado una fuerte retracción en la demanda, especialmente en los sectores obreros.

La ex diputada nacional señaló que "el plan de desarrollo y las demás medidas adoptadas por el gobierno para levantar el nivel de la economía nacional, son de aplicación lenta y demandarán varios años hasta su total desenvolvimiento, no previéndose —en consecuencia— beneficios inmediatos de los mismos, en el orden común". Por ello, a juicio de la señora Liceaga es necesario crear comisiones populares, no de policía ni de agio, formadas por comerciantes, empresarios y obreros, a fin de que promuevan el abaratamiento de la vida combatiendo los monopolios, la especulación, etc. La señora Liceaga declinó informar cuál sería la posición del gobierno en esta materia, pero anticipó —eso sí— que el Dr. Alemann había coincidido con ella en la necesidad de adoptar todo tipo de medidas conducentes a tal fin, por lo que la acción debía comenzar "de inmediato".

☆ ★ ☆

MONUMENTO A EVA PERON

BUENOS AIRES, 7 (UPI) — Jesús Porto, en su carácter de presidente del Partido Tres Banderas, en la Capital Fereral y la provincia de Buenos Aires, dirigió una nota al presidente de la Nación. En nombre de su agrupación, solicita "se pongan en acción todos los resortes del Estado a fin de que aparezcan los restos mortales de Eva Perón, subrepticiamente sustraídos, para poderles dar cristiana sepultura y colocarle, por suscripción popular, un monumento ante el que cada peronista pueda rezar una oración o depositar una flor a su memoria". La petición, se hace a propósito de cumplirse el 26 del corriente el noveno aniversario de su muerte. Al hablar de María Eva Duarte de Perón, se hace la siguiente referencia: "Mujer de renombre universal, que fué una verdadera mártir del trabajo y que contribuyó decisivamente a universalizar el voto, al reconocerlo a todas las mujeres argentinas, nivelándolas así completamente con los hombres y duplicando el padrón electoral, hombre que fué la Fundación, desde la que derramó el bien a manos llenas entre todos los humildes, y porque quemó su vida en aliviar la de los demás, tiene un altar de veneración en el corazón de la inmensa mayoría de los argentinos".

DIO A LUZ MAY BRITT

HOLLYWOOD, 7 (UPI)— La rubia actriz sueca May Britt, esposa del cantante negro Sammy Davis Jr. dio a luz una niña de tres kilos trescientos setenta gramos. "Estoy en las nubes" dijo el cantante luego de ver por primera vez a su hija. Esta llevará el nombre de Tracy Hillary.

Se informó que tanto la madre como la niña que tiene pelo oscuro, se encuentran bien. Amigos de la pareja dijeron que la recién nacida es "hermosa".

INTENTARIA PERMANECER EN MEJICO LA MADRE DE CASTRO

CIUDAD DE MEJICO, 7 (UPI). — La presencia en México de la madre de Fidel Castro, señora Lina Ruz de Castro, quien se halla en esta desde hace más de dos semanas, paradójicamente ha provocado optimismo entre los desterrados cubanos.

Aunque oficialmente han sido desmentidas las versiones de "deserción", por la embajada de Cuba, la visita, por "tiempo indeterminado" de la señora Ruz de Castro ha dado impulso a las esperanzas de los expatriados de que se produzca una división en la familia Castro.

Otro hecho que ha contribuido a alentar esas esperanzas ha sido la renuncia de Alfonso Gutiérrez —aún no confirmada— ingeniero mexicano a la presidencia del Instituto del Petróleo, con la señora Orquídea Pino, cubana, era considerado como uno de los más íntimos amigos de Castro, habiendo vivido Castro en casa de Gutiérrez cuando estuvo en México; durante algún tiempo la señora de Gutiérrez fue tutora de Fidelito, hijo de Castro.

La señora Ruz de Castro despidió en el aeropuerto a su hija Juana Yolanda, quien según se asegura trajo de La Habana 25 piezas de equipaje, hecho que reforzó los rumores, según los cuales la madre de Fidel Castro no proyecta regresar a Cuba. Un portavoz de los desterrados dijo que estos ponen con sideráblas esperanzas en que la señora Ruz de Castro "asimilará" los fuertes sentimientos que hay en Cuba contra su hijo, como lo revelan entre otras cosas, el gran número de los que se expatrian, así como artículos periodísticos, que se espera serán leídos por ella.

Los diarios recientemente publicaron varios artículos, censurando al gobierno de Cuba, seguidos de una "carta abierta" a la señora Ruz de Castro, firmada por Antonio R. Montane Laredo, miembro del cuerpo diplomático, quien renunció a su cargo de secretario de la embajada de Cuba en México.

El diario "El Universal" señala la "depuración" siniestra que se lleva a cabo en Cuba. "Excelsior" en un editorial, recomienda la intervención, y "Ovaciones" se ha mofado de lo afirmado por Raúl Roa, ministro de Estado de Cuba, quien afirmó que el embajador de Estados Unidos, Thomas Mann, era el autor intelectual de una conspiración para atentar, con una bomba, contra el mientras se hallaba en esta.

☆ ★ ☆

NUEVAS ACUSACIONES CUBANAS CONTRA EE.UU.

LA HABANA, 7 (UPI)— "Revolución", el órgano del movimiento 26 de Julio del primer ministro, Fidel Castro, ataca hoy editorialmente una vez más al Servicio Central de Inteligencia (CIA) de los Estados Unidos acusándolo de la explosión de una bomba en la noche del martes, atentado en el que resultaron tres heridos, uno de ellos un niño de ocho años. "Un nuevo acto de barbarie —dice— fue perpetrado en la noche del martes por los miserables de la Agencia Central de Inteligencia yanqui... la metralla alcanzó a un niño, una mujer y un hombre reunidos apaciblemente para disfrutar del descanso. Otra vez los monstruos pagados por los dólares yanquis y alentados por los monopolios yanquis derraman la sangre de los humildes... el nuevo atentado confirma hasta qué límites infrahumanos llegan su imperialismo y su abia ante el avance impetuoso de la revolución".

El editorial termina reclamando más vigilancia de los comités de defensa con el fin de acabar con los actos terroristas.

CONTINUAN GESTIONES DE LA MISION COMERCIAL ARGENTINA

NUEVA YORK, 7 (UPI)— Una misión argentina presidida por el ex ministro de Comercio Alalberto Krieger Vasena, se reunió est. tarde con l Consejo Nacional de Comercio de Estados Unidos (National Foreign Trade Council), organismo particular. La misión, que estaba en Washington, tiene por objeto según Krieger— "promover nuestro comercio, especialmente de exportación a Estados Unidos".

Krieger Vasena negó la versión de que también se proponía gestionar líneas de crédito con la banca privada de Nueva York.

"Nada de eso", dijo el ex ministro, que ha venido a Estados Unidos con la jerarquía de embajador. "No venimos en busca de créditos sino a promover el intercambio comercial".

Informó, sin embargo, que "mañana visitaremos bancos vinculados con Argentina. En particular mencionó al First National City Bank.

Añadió que mañana, bien avanzada la tarde, el grupo viajará a Washington, donde continuará negociaciones con el mismo propósito de estimular el comercio entre Estados Unidos y Argentina.

También integran la misión el Dr. Roberto Garat, subsecretario de Comercio, y Carlos García Mata, subsecretario de Agricultura, y por el sector privado Carlos Mihanovich y José Martínez de Hoz, ambos consejeros. Están así mismo representadas la Junta de Granos y la Industria de la Carne.

Acerca de la publicación "las inversiones privadas extranjeras en la Zona Latinoamericana de Libre Comercio", que acaba de dar a sondeo de la ONU, Krieger, uno de los autores del trabajo, opinó: "Considero que la publicación del documento es un paso importante por el interés que hay en los países de la Zona de Libre Comercio con objeto de promover las inversiones de capital".

"Este documento —añadió— aclara algunos de los problemas— que se habían presentado respecto a las inversiones".

Además de Krieger el estudio fue preparado con la colaboración de otros tres peritos: Denio Nogueira, José Pinera y Mercin L. Bahoan.

Bahoan, por encargo del "20Th Century Fund" está preparando en la actualidad un estudio acerca de la necesidad de la inversión de capital privado extranjero en la República Argentina.

Según ese estudio, según reciente información del "20 Th Century Fund, no sería hecho probablemente hasta principios de 1962.

☆ ★ ☆

RUSIA ACUSA A EUA DE PIRATERIA

MOSCU, 7 (UPI). — La Unión Soviética acusó hoy a los Estados Unidos de realizar "piratería en alta mar" debido a que aviones de ese país "volaron a bajísima altura sobre trescientos barcos rusos" en los últimos seis meses.

El diario ruso "Trud" dice que varios de estos incidentes ocurrieron cerca de Cuba. Denuncia que "casi todos los barcos soviéticos que parten de la costa de Cuba son objeto de tales provocaciones".

"Trud" agrega que estas "actividades piratas" las hacen aviones que parten de bases fuera de los Estados Unidos, incluyendo las que están en España, Italia, Grecia y Turquía.

DEBE EVITARSE QUE LA POLITICA PRETENDA MANCILLAR A LA JUSTICIA

BUENOS AIRES — (Exclusivo de ANIA) El político criollo, y no hablamos del que hace de su inclinación partidaria una vocación ligada a sus sentimientos y principios de la más limpida democracia; el político surgido del comité y con alardes caudillescos; ese que comienza por seguir al "doctor" y que aspira a ser seguido por grupos densos o minoritarios, tiene algo así como un filón y un medio de subsistencia inclinándose hacia un sector en el que se sabe que hallará "material" para la consecución de sus propósitos siempre inconfesados; ese que forman los delincuentes de toda laya, que generalmente buscan amparo en la personalidad del caudillito de barrio que lo está esperando ansiosamente para ejercitar a expensas de él sus condiciones de "influyente". Su nombre entonces cobra auge y notoriedad en la barriada; los afiliados al comité le crean asistido de innegables condiciones capacitarias y de preclaras virtudes. Su primer paso es la elección interna en la que los forma parte de la fuerza política que ha conquistado. Puede decirse entonces que su destino ya está jalonado y que lo que fue en principio campo abrupto es ahora una senda desbrozada abierta a sus desmedidas ambiciones. Debido así esta personalidad, habiendo de la otra, de la consagrada la más altas funciones públicas, inmiscuidas las de legislador. Todo lo cual, implicaría como entonces que fue demagogia primaria cobra entonces vigor. La clásica gauchada que encumbró a tantos. Ya sea por acción personal o por la del "secretario" que no falta, llega hasta los estrados judiciales buscando la forma de hacer aparecer como inocente al que delinquió. Dice hacerlo por un principio de "justicia" o de "humanidad". Gana adeptos gana voluntad, gana popularidad y cuando llega el momento de una definición electoral, ya interna, ya con la participación de otras fuerzas, puede decirse de él que "corre con el triunfo asegurado" y entonces... poco le importaque su actuación sea un verdadero perjuicio para la sociedad y que vaya encaminada exclusivamente hacia lo destructivo en lugar de lo opuesto?

DON ENRIQUE LARRETA ENTRO EN LA INMORTALIDAD

Enrique Larreta el autor de "La gloria de don Ramiro" acaba de entrar en la inmortalidad, que es decir la más tarde para los que, en su virtuosidad espiritual nunca mueren.

Ochenta y seis años contaba ya y muchos que prácticamente se había retirado de toda actividad. Larga vida la suya, larga y fecunda, eran sus aficiones últimas manifiesta el vínculo con los que fue con sus amigos dilectos, entre los que seguían estando aquellos que en tiempos muy lejanos pegaron obra que han constituído deleite de su depurado espíritu buscador de excelencias.

Le atrajo en sus mocedades, lo que a tantos, a espíritu de la España del siglo de oro y fue en busca de las emociones que produce siempre hallarlo a toque directo con el elemento material de ciudades y monumentos centenarios, logrando evocar como otro Wolsey ante las ruinas de Palmira", el alma de la España conquistadora y guerrera, y un coloso, donde se forjaran los aceros que brillaron al sol de todas las batallas victoriosas, que se detuvo, a fue allí, en el silencio de los muros que tienen grabados en sus paredes el roce de las armas en los acazares el aroma de las sedas y los tules de castellanas románticas, que surgió aquel libro que dijérase escrito en el mismo dorado lenguaje con que los trovadores y juglares cantaron tantas veces las leyendas que, medio arábigas, medio hispánicas, recorrieron el mundo deleitando. Clara que hemos citado su obra rumore: "La gloria de don Ramiro".

De la ductilidad de su concepción de la facilidad de adaptar el estilo a la época que escoge, dan muestras el que si en el libro mencionado es tal español como el más castizo de los españoles, en "Zogoibi" "El lingers" y otros, trata personajes y paisajes de latitud gélida con no menos gallarda soltura que lo hiciera utilizando romance antiguo.

Se necesitaría la extensión de un folleto para comentar siquiera fuese ligeramente la obra completa de este fecundo autor. Crónicas, ensayos, notas, impresiones, fueron pasando por su velocidad certera de su pluma que se muestra múltiple así en trabajos como "De camino", "Atenisi" o en "Santa María del Buen Aire", "Tiempos iluminados" y "La calle de la vida y de la muerte". En su carrera de hombre de letras y de mundo, cultivó las más variadas amistades y se rigió con la de más alto timbre intelectual, con las que solía cambiar correspondencia frecuente. Le admiraron Darío, Nervo, Santos Chocano, Rostand, el autor de "Cyrano" Valery y Maeterlink. En nuestro país tenía ganada la devoción respetuosa de toda la inteligencia. Como Lugones y como Rojas, constituía un pilar en el domo ideal que Palas levanta con los dioses de cada pueblo.

El decreto de don Enrique Larreta cuyo el nuevo silencia de Belgrano entre Jura-mento y Cuba. Una dolencia de carácter infeccioso iniciada, hizo crisis en forma aguda y la ciencia no pudo impedir un desenlace que ya preveía cercano.

Con la muerte del autor de "La gloria de Don Ramiro, pierden las letras argentinas y por extensión las del continente latino y España misma un gran valor humano. Pero la obra ya está de tiempo ha incorporada a la de los grandes que enriquecieron nuestro idioma, que personificaron figuras que después corrían por el mundo representando nuestra cultura y divulgando nuestros modos, no ya solamente con ingenio sino con urgencia de estilo y con esa suteleza de expresión que solo es patrimonio de los que sumbieron las letras dotándolas de la excelencia de lo magistral.

La Sinrazón de los Abstemios

BUENOS AIRES, (Saporiti) — "Si el vino es nocivo a la salud —dijo en 1932 Raimundo Poincaré, ex presidente de Francia— lo será después de los latinos, o lo será después de los griegos, o lo será después de hebreos o lo será después de Homero, o lo será después del Génesis y de la Vina del Señor..."

Y es que realmente, asistimos a menudo, a despiadadas campañas que los abstemios llevan contra el vino, sin tener en cuenta que, a condición de que el vino sea rigurósamente bueno y bebido en cantidades moderadas, posee predisamente todas las cualidades para hacer recomendable su adopción, cualquiera sea la edad, sexo, hábito o régimen alimenticio del individuo. Sin sujeción a un método, por supuesto, degenera en vicio; pero en el mismo caso se encuentran todos los alimentos, sin excepción, y sin embargo pocos veces se inician contra ellos tan insistidos ataques.

Es interesante al mismo tiempo, destacar que las campañas contra el vino se han desatado desde hace un tiempo más o menos contemporáneo; cuando en Francia, por ejemplo, se comprobó allá promediando el siglo anterior, una fuerte infestación de filoxera que desvastaba los viñedos, proliferando entonces los mistificadores que ofrecían ceros puro, un producto artificial; o cuando Estados Unidos y Finlandia impusieron la ley seca, disparate que terminó en el levantamiento del prohibicionismo, frente al fracaso absoluto y la agudización de la delincuencia. El vino tónico y exquisito que glorificaron los hebreos revisticéndolo de carácter religioso; dingo de un dios alegre, bonachón y danzarín en las edades paganas; el que Hipócrates, padre de la medicina, le prociara virtudes terapéuticas; el elegido por Jesús para consagrarle su sangre en el sacrificio eucarístico; el que el Talmud consideró el mejor de los mud recurrir a los remedios farmacéuticos"), la que "Asteur juzgó la más sana de las bebidas, no ofrecía a lo que se ve; suficiente caudal de prueba para imponer reflexión a sus enemigos.

El suministro de vino en dosis moderadas, no puede considerarse tóxicos, es interesante reproducir la breve anécdota de Bouchard: "dos cruceros, uno francés y otro inglés, están estacionados en los mares del Sur. Por mucho tiempo se distribuye a los marinos franceses vino y a los ingleses whisky. Los últimos fueron atacados de escorbuto mientras que los primeros resultaron exentos". Una prueba más que suficiente, y que podría reforzarse hasta el infinito con múltiples ejemplos. Relató el Dr. Cayla, en 1902, que en la época en que se bebía casi exclusivamente vino, el número de alcoholistas era relativo, resultando suficiente una casa de alienados para llenar las necesidades de una región. Surgieron después los aguardientes, las bebidas fermentadas y los vinos adulterados, y entonces "los alcoholistas forman legiones". Es decir, que el alcoholismo fue acentuándose precisamente en razón inversa al consumo de vino. Esta bebida en exceso embriaga y a la larga determina el alcoholismo crónico, pero a medida de que el aficionado beba durante mucho tiempo cantidades considerables, inferior que adquirirá con facilidad y certeramente alcoholismo crónico bebiendo sólo pequeñas cantidades de malos aguardientes o bebidas artificiales a base de alcoholes insanos.

Científicamente comprobados los valores terapéuticos y reconstituyentes del vino, no se conciben entonces tan tenaces opiniones de sus detractores, que al cabo van dirigidas, en nuestro caso particular, contra una de las industrias más ponderables y legítimas del país, rubro la que descansa la tranquilidad y el porvenir de tres provincias argentinas. Por otra parte la producción vitivinícola argentina ya está produciendo abundantes divisas por medio de la exportación de vinos y champanes. Es claro que, para ello, es menester seleccionar cuidadosamente los vinos, tal como lo ha hecho Bodegas GIOL, en sus recientes embarques a los Estados Unidos, motivando comentarios elogiosos en ese país.

☆ ★ ☆

Reinscripción de Hoteles y Afines

La dirección provincial de Turismo comunica a los Sres. propietarios de hoteles, casas, restaurantes, confiterías y afines de la provincia, que por Decreto 21261 se halla supervisados por esta dirección, que resolvió prorrogar el plazo fijado para la presentación de los formularios de reinscripción vencido el 12 de junio ppdo. La nueva fecha establecida para la presentación de los mismos, es hasta el 31 de julio inclusive.

Aquellos establecimientos ubicados en el interior deberán solicitar por nota la remisión de los formularios específicando la actividad que desarrollan. Las correspondencias se destinarán al domicilio actual: Dirección Provincial de Turismo — Colón 240 — Posadas. (Mnes.)

KUWAIT DESEA GARANTIAS PARA SU INDEPENDENCIA

NACIONES UNIDAS, 7 (UPI).— Kuwait no se avendrá al retiro de las tropas británicas mientras las Naciones Unidas no le den "buenas y firmes garantías" de que su independencia será respetada, declaró hoy un vocero del sultanato árabe. Abdel Azizo Hussein, director de educación de Kuwait, que vino a las Naciones Unidas para protestar a la queja de que el Irak amenaza invadirlo, declaró en rueda de prensa que la incorporación del Kuwait como miembro de las Naciones Unidas sería la mejor garantía de la soberanía nacional.

Añadió que presentó solicitud formal de admisión ayer y que espera que reciba consideración favorable, timo a las 20 en su residen-

LUCHA CAMPAL EN CALLES DE NUEVA YORK

NUEVA YORK, 7 (UPI) — Más de cuatrocientos negros y portorriqueños lucharon ayer en las calles del este de Nueva York.

Doce automóviles policiales, con treinta policías llegaron al lugar del hecho y debieron disparar tiros al aire, en un intento infructuoso de poner término a la espectacular pelea.

Según datos recogidos por las autoridades, el incidente comenzó debido a una escena de celos entre dos mujeres.

James Streeter transitaba en compañía de su esposa, cuando otra mujer lo miró de manera que provocó la intervención de la señora Streeter.

Ambas mujeres comenzaron a pelear. Streeter arrojó el contenido de una botella de lejía sobre la cara de Julio Febius, que había acudido en ayuda de la otra mujer. Cuando un policía llegó al lugar del hecho, Febius yacía en el suelo y Streeter, con un gran cuchillo en la mano, se aprestaba a atacarlo.

En esas circunstancias, aproximadamente 7 quinientos negros y portorriqueños llegaron al lugar y comenzó la pelea con palos, botellas, piedras y latas vacías.

Los incidentes violentos no son novedad en esta zona, en la que son tradicionales las peleas entre pandillas rivales y grupos raciales.

En general, este problema se atribuye a las precarias condiciones económicas y de vivienda. Las autoridades comenzaron ya a construir bloques residenciales modernos.

Este barrio turbulento está prácticamente junto al Central Park, donde están situadas lujosas residencias y modernos edificios de departamentos.

DR. MARCOS C. ORTIZ
CLINICA MEDICA — PULMONES — NIÑOS
NEBULIZACIONES
de 15.30 a 20 horas.
SANTA FE 292 — Tel. 5063 y 4245 — CIUDAD
(Ex Consultorio Dr. González Bonecarrere)
Nº 1453.

Dr. HUGO VARELA SARCOS
ESPECIALISTA EN NIÑOS
Ex médico del Servicio de Lactantes y del Hospital de Niños de La Plata
JUNIN 275 T. E. 4695 POSADAS

DR. SALAH A. SALEH
CLINICA — EMBARAZOS — PARTOS Rh.
Internación — Transfusión de Urgencia
Investigación anti-Rh — Lavados de Sangre
PREPARACION DE PLASMAS
F. AZARA 590 — T. E. 4782 — CIUDAD

GENITO URINARIAS
Dr. J. Raúl Llirod
Riñón — Vejiga — Próstata.
Trastornos sexuales — Esterilidad Matrimonial
RADIOGRAFIA ESPECIALIZADA
BOLIVAR 107 TEL. 5151 CIUDAD

Dra. María Elena Suter de Martín
BIOQUIMICA
Ex Jefa del Laboratorio de Hormonas de la Maternidad Nacional de Córdoba
PROXIMAMENTE ABRIRA SU LABORATORIO
ALVEAR 175 POSADAS

Urinaria Genitales
Dr. Alfredo César Angeloni
ENFERMEDADES DE RIÑON — VEJIGA — PROSTATA — SEXUALES — IMPOTENCIA
Esterilidad — Malformaciones — Cistoscopia
Prolong. AYACUCHO 768 — Tel. 5799 — CIUDAD

SANATORIO SAN MIGUEL
—: del :—
Dr. MIGUEL ENRIQUE ALVAREZ PONS
CLINICA DE REPOSO — NEUROLOGIA — PSIQUIATRIA — ALCOHOLISMO — TOXICOMANIA
UBICADO EN VILLA LANUS
Consultorio: CATAMARCA 103 T. E. 3691 POSADAS

Dr. JULIO A. MARTIN
GARGANTA — NARIZ — OIDO
Ex Médico de la Cátedra de O. R. L. Hospital Nacional de Clínicas Córdoba
ESPECIALIDAD CLINICA Y CIRUGIA
SANATORIO BUENOS AIRES
BUENOS AIRES 381 —:— TEL. 3305 —:— CIUDAD

Carlos E. Enriquez
CHACRA Nº 210 — Teléfono 4885 — POSADAS (Misiones)
ROCA TRITURADA — EMULSION ASFALTICA "BITUMEX"
En todos los tipos de Vialidad Nacional
PRODUCTOS EXPLOSIVOS:
(Stock permanente)
Dinamita, Mecha y Detonadores (comunes y eléctricos) de AFNE. — Astilleros y Fábricas Navales del Estado — Ministerio de Marina.
IMPLEMENTOS MINEROS:
COMPRESORES "BOLINDER" — MARTILLOS NEUMATICOS "CATELO" — BARRENAS SUECAS "SECO".
Nº 4242 A V. 18/7

Afiebrado
GENIOL
Dolor de cabeza
GENIOL

Maternidad «Lourdes»
DE DELIA D. M. DE LANDABURU
— Obstétrica Nacional —
PARTOS — EMBARAZO — HIGIENE
METODO FSIOPROFILACIO
SANTA FE 279 T. E. 3619

CLINICA DENTAL
DR. ROBERTO A. ROMERO
CIRUGIA — TRATAMIENTO RADICULARES
PARADENTOSIS — RAYOS X
— PEDIR TURNO —
AYACUCHO 415 — T. E. 2608 — CIUDAD

Dr. ROBERTO L MIRONE
OCULISTA
RIOJA 279 T. E. 3997 POSADAS

Dra. NELLY MAIDANA
— ABOGADA —
POSADAS:
COLON 636 — Escrt. Nº 4—5 — T. E. 4148
L. N. ALEM:
AVDA. BELGRANO Y CORTI — Tel. 43

CASA GOTTSCHALK
AVDA. R. O. DEL URUGUAY T. E. 4919
Suc. SARMIENTO 320 — T. E. 2726
CHAPAS DE ZINC
CHAPAS DE HIERRO
CHAPAS DE FIBROCEMENTO
CHAPAS TABLAS DURAND
CAÑOS GALVANIZADOS CON Y SIN COSTURA
CAÑOS PARA CALDERAS
CAÑOS FIBRO CEMENTO
CAÑOS DE PLOMO
CAL DE CORDOBA MALAGUEÑA
CAL HIDRAULICA
HIERRO REDONDO
PLANCHUELAS Y PERFILES
FERRETERIA EN GENERAL
ARTICULOS SANITARIOS
AZULEJOS
VIDRIOS
BAZAR

HOMEOPATIA
— DR. RONALDO L. ROMANO —
De la Capital Federal
ATENDERA EN JUNIO Y JULIO
POSADAS: los días 11, 12 y 13 en: 3 de Febrero 211 — Tel 2925. ELDORADO: Días 3 de tarde y 4 todo el día. Casa Sr. Sekach (al lado del dentista Dr. Steer). OBERA: Días 5, 6 y 7 todo el día. L. N. ALEM: Días 8, 9 y 10 de julio, Juan José Paso 832. (Frente Fcia. Misiones).
Nº 4187 A vto. 13/7

EL ARTE DE VESTIR ES UNA CIENCIA y...
PICHEL
TIENE SU ESTILO
AV. ROQUE S. PEÑA 235 POSADAS
(Frente al Mercado Modelo)

SANATORIO "BORATTI"
Dr. ALBERTO BORATTI
CIRUGIA — CLINICA — SEÑORAS — PARTOS
INTERNACION — FISIOTERAPIA
AV. MITRE 83 T. E. 2254 POSADAS

Dr. Bernardo M. Cazal
— Médico Cirujano —
TRAUMATOLOGIA Y ORTOPEDIA, ENFERMEDADES DE LOS HUESOS Y ARTICULACIONES.
— SANATORIO BUENOS AIRES —
BUENOS AIRES 391 T. E. 3905 CIUDAD

Dr. Héctor Orlando
EXCEMAS — VARICES — D. ALERGICAS
ENFERMEDADES DE LA PIEL
NIÑOS Y ADULTOS
Diariamente de 18 a 20 horas
JUJUY 687 — T. E. 4266 — POSADAS

TODOS MARCHAN CONTENTOS A PONER EL DEDO EN PIRELLI
PONGA EL DEDO UD. TAMBIEN!!
Casa Juañuk
AYACUCHO 419
CIUDAD
Nº 4551 V. 8-7

Visite Mueblería POSADAS
LA MEJOR EXPOSICION
LOS MEJORES CREDITOS
SARMIENTO 379

Material digitalizado en el marco del Convenio firmado el 5 de Octubre del 2012, entre la Biblioteca Pública De Las Misiones - Centro del Conocimiento y la Biblioteca Popular Posadas, exclusivamente con fines educativos y de investigación.
BIBLIOTECA PÚBLICA De Las Misiones

LAS CELEBRACIONES JULIAS A REALIZARSE EN APOSTOLES

APOSTOLES —(C)— Brillantemente se prepara esta población para conmemorar dignamente la efemérides patria de Julio. El programa a desarrollar, prepara do por la Comisión Permanente de fiestas patrias, es el siguiente:

Día 8 de Julio

A las 14, frente al estadio municipal, carrera de motocicletas por cilindrada; 16: iniciación de la carrera de regularidad para automóviles. 19: en la cancha del Club Banco de la Nación, partido de básquetbol organizado por el Club Estudiantil de la Escuela Normal Mixta de ésta.

Día 9

A la salida del sol, salvas. A las 10, concentración en la Plaza San Martín, centro del mayor número de actos conmemorativos en el orden siguiente: izamiento de la bandera a cargo del jefe de la comisaría, señor José Ramón Díaz; ejecución del Himno Nacional; números escolares por alumnos de las escuelas nacionales números 21 y 237; discurso alusivo a cargo del señor Julio C. Sechi; desconcentración y posteriormente chocolate en el local de la escuela 21 a las delegaciones escolares participantes.

A las 14, solemne Tedeum en la iglesia parroquial. A las 11,30, cuentro ha despertado enorme expectativa entre los aficionados locales.

PARADA LEIS

FESTEJOS DEL 9 DE JULIO

Desde hace algunos días viene trabajando intensamente, la comisión popular de los festejos del 9 de Julio. Nuevamente el vecindario de Parada Leis, que desde hace 12 años deja pasar desapercibida la fiesta de la Independencia Nacional, se reunirá en torno a la Escuela Nº 144, donde se desarrollará la mayor parte del programa.

Los festejos darán comienzo a las 7 del día 9 con una salva de bombas ;luego, a las 8.30 ,será servido un chocolate a los niños ;a las 9 en el patio de la escuela y frente al mástil, se reunirán vecinos, autoridades y escolares, izándose el pabellón nacional. Esta ceremonia estará a cargo de la vecina más antigua del lugar ,Bernardina O. Vda. de Leis ,a quien escoltarán el señor presidente de la comisión de fiestas ,señor José Larcano y la maestra a cargo de la dirección de la Escuela, señorita Julia A. Damus.

Posteriormente será coreado el Himno Nacional y se darán los discursos alusivos, haciéndolo la maestra Elva H. Enriquez y el señor José María Pacheco. Los actos de la mañana, culminarán con reparto de golosinas a los niños y un asado a la criolla que será servido en la casa de la Vda. de Leis.

A la tarde los juegos de destreza criolla, doma de potros, carrera de sortijas y juegos infantiles para los pequeños completarán el extenso programa.

Finalmente a la caída del sol, se arriará el pabellón nacional con salva de bombas y por la noche nuevamente en casa de la Vda. de Leis se pondrá broche final a todos los actos, con un baile que será animado por una orquesta de la localidad de San José.

NUEVO ENCARGADO

..Desde hace unos días ,se encuentra a cargo del destacamento policial de la localidad, el cabo 1º Ramón Clementino Riveiro. El nombrado al parecer trae entusiasmo y ganas de trabajar y el vecindario ha visto con beneplácito muchas de sus iniciativas en bien de la comunidad.

carrera de bicicletas en el circuito de la plazoleta Sarmiento. A las 13, frente al estadio municipal, juegos populares, carrera de sortijas, carrera de embolsados. En el estadio municipal "General Belgrano", partido de fútbol entre los combinados de Taragüí — Virasoro versus Independiente y Ráciing. Como preliminar juguran los equipos de Gordos y Flacos en un partido revancha. Frente a la Municipalidad, números folklóricos organizados por el señor Felipe Neri Sena, y finalmente, fuegos artificiales.

☆ ★ ☆

Gdor. ROCA

FIESTAS PATRIAS

GOBERNADOR ROCA (C) La comisión permanente de festejos patrios ha confeccionado el siguiente programa de actos a realizarse con motivo de la celebración del 9 de Julio; a las 7, salva de bombas; 9 concentración al pie del mástil con participación de las autoridades, de legaciones escolares y público; 9,30 izamiento del pabellón nacional y entonación del Himno Argentino; 9,40 ofrendas florales en homenaje a los héroes de Julio; 10, palabras alusivas a la efeméride patria a cargo de los alumnos de distintas escuelas; 11, desconcentración y reparto de golosinas a los niños presentes; 11,10 partidos de fútbol y juegos infantiles; 12,30 almuerzo a la criolla; 13.30 partidos de fútbol y carreras de sortijas; 18 acto de arriar la bandera; 21 baile popular en los salones del Club Independiente.

BAILE DE GALA

Conmemorando las fiestas del 9 de Julio, el Club Social Agil realizará su baile de gala esta noche.

DEPORTIVAS

Los integrantes del "Mataduras" se preparan bajo la dirección de su capitán Juan Krioka para el compromiso que tienen mañana frente al Club "Colonias". Este en

EXTRAÑO ACCIDENTE

El agente de la comisaría local, Carlos Alberto López, que se domicilia en la misma dependencia, sufrió un extraño accidente. La versión que nos ha sido suministrada dice que en circunstancias que se levantaba del lecho y posiblemente medio dormido, tomó la pistola de la repartición escapándosele un tiro que le produjo una herida en el dedo gordo del pie derecho, lo que obligó a su internación

☆ ★ ☆

SAN JAVIER

FIESTAS JULIAS

SAN JAVIER (C) La comisión de fiestas julias ha programado un extenso programa que debe desarrollarse el próximo 9 de julio con motivo de celebrarse el aniversario del Congreso de Tucumán.

Los principales actos oficiales se efectuarán en la Escuela Nº 33, y en la plaza 25 de Mayo, luego se realizará una fiesta deportiva en la cancha hipódromo y por la noche se efectuarán reuniones danzantes en los clubes sociales.

La celebración menciona da contará con la presencia de autoridades y vecinos del Brasil, lo que siempre contribuye a dar realce a los actos.

NECROLOGICAS

Hondo pesar ha causado la muerte del ayudante de tercera de la Sub-Prefectura Marítima local, don Alejandro Torres.

Desaparece este meritorio empleado a los 36 años de edad y 12 de ejercicio ejemplar en la Repartición.

Había formado su hogar en esta localidad donde también se vinculó por sus excelentes condiciones de caballero, su trato jovial y su rectitud de empleado.

La muerte lo sorprendió en viaje; en el camino a Posadas, rasta donde había ido en busca de recursos para su salud.

☆ ★ ☆

ARISTOBULO DEL VALLE

FESTEJOS PATRIOS

ARISTOBULO DEL VALLE, (C) — Esta pintoresca localidad, llamada la Ciudad del Turismo" se prepara para festejar dignamente la efeméride del 9 de Julio. Con tal motivo la Municipalidad ha dispuesto la realización de numerosos actos que se desarrollarán de acuerdo al orden siguiente: a las 7, salva de bombas en distintos lugares de la jurisdicción; 7,30 misa de campaña en el parque Democracia y bendición de banderas; 8, recepción de las autoridades provinciales invitadas a los festejos y concentración de alumnos de 20 escuelas; 8,30, izamiento de la enseña patria e Himno Nacional coreado por los presentes; 9, palabras alusivas a la mana fecha a cargo de varios oradores; 10, desfile encabezado por los escuetes de las tribus "caingua". A continuación desfilarán ancianos entre 60 a 90 años, portando banderas de todas las naciones del mundo; desfile del flamante batallón de boy-scouts General Juan Lavalle; desfile de todas las escuelas primarias y de la escuela secundaria; desfile y homenaje al día de la patria por obreros, empleados y reservistas; 12,30: almuerzo a la criolla en el parque Democracia, del que participarán todos los concurrentes; 13, el intendente municipal entregará seis medallas a los primeros seis colonos que se establecieron en la zona; 14,30, gran campeonato de fútbol organizado por la liga regional de Aristóbulo del Valle; 16, arriar la bandera nacional; 16,30, números folklóricos en el escenario levantado en el parque Democracia, organizados por el director de la Escuela Normal Provincial Nº 2 y 21, gran baile popular en la Avenida de las Américas.

Estudio Notarial
Dr. FRANCISCO V. RIPOLL
Escribano Público
Comunica a sus clientes y público que DIARIA Y PERSONALMENTE atiende su estudio sito en:
Avda. SAN MARTIN 985 — L. N. ALEM (Mnes.)
Nº4062.A.

DR. GUILLERMO J. HERNANDO
Higado — Estómago — Intestino — Prutología
CIRUGIA GENERAL
Consultas: de 15 a 20 horas
TUCUMAN 418 — T. E. 4037 — POSADAS

L. N. ALEM

PROYECTAN CREAR LA CAMARA REGIONAL DE I. Y COMERCIO

Leandro N. Alem, (C) — El 14 del corriente y por iniciativa del Rotary Club Alem, se reunirán en el salón de actos de la Municipalidad comerciantes e industriales de la zona a fin de contemplar la posibilidad de crear la Cámara Regional de Industria y Comercio.

Es indudable que todo lo visto en la reciente exposición provincial cuyo éxito fue incuestionable, mostró todo cuanto puede hacer las fuerzas del trabajo al servicio de los altos valores del progreso de esta rica e importante zona de la provincia, é indujo a los hombres que auspicia el Rotary Club a afirmar de una vez por todas la creación de esta Cámara que proteja y afiance las nobles e importantes manifestaciones de la industria y el comercio local. Con la creación de la Cámara Regional de Industria y Comercio de Leandro N. Alem se pretende no solamente protejer a tan serio sector del progreso ,sino, y esto es lo más importante, apoyar toda inquietud e iniciativa que tienda a mejorar la producción, valorar en su justa medida el trabajo de los hombres de empresa y custodiar permanentemente el circulante económico al servicio de un devenir venturoso de la industria y el comercio, lo que a la postre no es nada más ni nada menos que elementar el progreso general de la Nación.

Por estas razones que no cabe duda son sumamente importantes ya que en ellas va el bienestar de todos esperamos, que la iniciativa del Rotary Club de Leandro N. Alem ,se verá coronada por el mayor de los éxitos.

NACIMIENTO

Ricardo Cesar es el nombre que llevará el recién nacido que alegra el hogar de los esposos Schlinck-Rey Leyes. La dichosa mama y su hijito se encuentran perfectamente bien.

☆ ★ ☆

VIRASORO

NUEVA COMISION

Gobernador Virasoro (C) — El Club Social Renacimiento ha renovado su comisión directiva que quedó integrada por los señores Carlos Alberto Nuñez, Esteban Vignolo ,Nilo Amuedo y otros. Esta institución, que desde hace muchos años ocupa un inmueble alquilado, ha resuelto hacer entrega del mismo al propietario que lo viene reclamando para habitarlo con sus familiares. El Club está empeñado en construir su edificio propio y a tal fin se están ultimando los detalles. La sede social será levantada en un terreno donado por el señor Bibiano Bruza.

CUMPLEAÑOS

Ha cumplido el primer año de vida el niño Juan Alberto Navajas.

MUNICIPALES

Han sido elogiosamente comentadas las obras emprendidas por la comuna ,sobre todo los arreglos en el edificio de la Municipalidad. Se espera que se disponga el arreglo de las calles cuyo aspecto deja mucho que desear, sobre todo por los numerosos baches que prestan.

Dr. ALFREDO CESAR ANGELONI
Prolong. AYACUCHO 768 — TEL. 5799 — CIUDAD
Comunica a su distinguida clientela y público en general que su consultorio permanecerá cerrado hasta el día lunes 17 del cte.

LEOPOLDO M. LOPEZ FORASTIER
VICENTE LOJKO
Abogados
ASUNTOS CIVILES y COMERCIALES — JUICIOS LABORALES — DEFENSAS PENALES
SARMIENTO 274 TEL. 3215 POSADAS
Nº 4673 A

LOS QUE ELIGEN LA LIBERTAD

BUENOS AIRES — (Exclusivo de ANIA) Una vez más (hace rato que hemos dejado de contarlas) el cable nos trae la noticia de una defección en las filas comunistas. Claro que sólo se tiene noticia de las grandes deserciones. Las otras pasan diariamente miallares y no llegan a la notoriedad. Pero cuando se trata de alguien conocido, las cosas son algo diferentes. El caso que nos ocupa es el de Rodolfo Nureyev, primer bailarín de la Opera Kirev de Leningrado, quien mientras se encontraba actuando en París junto al elenco que integra, pidió sorpresivamente la protección policial, solicitando y obteniendo asilo político de las autoridades francesas.

Tal la versión —absolutamente exacta porque inoculable en una gran capital occidental— que nos refieren. Y no nos sorprende. Por mas "artista del pueblo" que sea, Nureyev prefiere una poco de libertad a los halagos de la asfixiante y cara fama adquirida en su país. Es normal y sólo unos de pobres diablos no hacen lo mismo es porque no tienen jamás la oportunidad de trasponer sus fronteras. Pero los comunistas tienen respuesta (y explicación) para todo. Como les resultaba imposible negar el hecho, ya lanzado al conocimiento público, inventaron algo muy a tono con su sensibilidad, un romance, Nureyev abandonó a sus compañeros por haberse enamorado de una mujer. Y esta mujer tiene un nombre. En Londres se la identificó como Clara Saint, chilena, residente en París, no hace todavía mucho tiempo casada del malogrado hijo de André Malraux.

Lo que no se aclara en todo esto es por qué el bailarín ruso tuvo que recurrir a la protección de la policía francesa. ¿Para hacerle el amor a su bella? Moscú se cuida muy bien de dar mayores detalles. Por boca de los muy bien aleccionados integrantes de la "troupe", se trató de dar escasa importancia al asunto, salvo para lamentar la pérdida "profesional" que acababa de experimentar el conjunto leningrdense. Nureyev será pues una buena adquisición (como bailarín) para Occidente. Y por fin un ciudadano libre.

LOS MOSAICOS ANTIGUOS DE ISRAEL

POR BERTHA GASTER

Con frecuencia los museos de Israel reciben llamadas telefónicas de aficionados al arte que, entusiasmados, creen haber encontrado alguna obra digna de fama histórica o artística. Así, cuando el director del Museo de Antigüedades de Haifa recibió hace algún tiempo el aviso de que debía ir inmediatamente a un lugar de los alrededores de la ciudad, donde se instalaba el almacenamiento de un centro de emigrantes, el pobre funcionario emprendió el camino con más resignación que entusiasmo, en cumplimiento de su deber, y nada más. Al llegar al sitio, encontró que los trabajadores, dejando a un lado las tuberías, las salas y los picos, estaban todos de rodillas removiendo cuidadosamente la tierra. Aquí y allá, ante los ojos del funcionario, aparecían partes de un gran mosaico, y ya se veía una gerdia de colores pardo y blanco. Al cabo de unas horas, un magnífico pavimento de mosaicos —de cerca de dos metros cuadrados— en el cual se podía leer una enigmática inscripción griega que decía: "He aquí el lugar de la felicidad pasada". Ese gran mosaico es hoy el orgullo del Museo de Haifa.

Descubrimientos de este género no suelen ser raros en Israel. A medida que se extienden los campos de cultivo, que se construyen nuevos poblados, aparecen a la luz del día, una vez removida la tierra que los ha cubierto durante siglos, mosaicos, objetos, etc. Algunos son trasladados a los museos y otros permanecen in situ, debidamente protegidos. En total, entre Gaza y el Lago Tiberíades, se han descubierto unos quinientos conjuntos de mosaicos artísticos.

Algunos de los más bellos aparecen en el album que acaba de publicar la Colección Unesco del Arte Mundial y que está enteramente dedicado a los antiguos mosaicos de Israel.

A la sombra de las águilas romanas

Publicados por la New York Graphic Society, de acuerdo con la Unesco, estos álbumes tienen como propósito facilitar a los artistas, maestros, estudiantes y aficionados al arte el estudio de las obras maestras del arte mundial, valiéndose de los modernos métodos de reproducción artística.

Las treinta y dos reproducciones de este nuevo álbum —que es el décimocuarto de la serie— reproducen obras creadas en su mayor parte entre los siglos V y VII de nuestra era. La edición lleva un prefacio del profesor Meyer Shapiro, de la Universidad de Columbia, y una introducción de Michael Avi-Yonah, de la Universidad Hebrea de Jerusalén, quien presenta un panorama sobre los antecedentes históricos y artísticos de las obras reproducidas y trata de los artistas y de su técnica.

El arte del mosaico no es, claro está, original de Israel. Fue llevado allí, como a otras partes del Levante, por los romanos, quienes a su vez lo heredaron del mundo helenístico. Junto con los caminos pavimentados, los puentes, acueductos, baños públicos, acantarillado, ciudades y villas residenciales, el arte del mosaico se propagó a la sombra de las alas del águila imperial romana. El más antiguo de los mosaicos puede admirarse en lo alto del acantilado de Masada, en el desierto vecino al Mar Muerto, allí donde Herodes construyó una fortaleza antes de la era cristiana. El más reciente se encuentra en las ruinas de un pabellón de caza construido en el siglo VIII por los árabes cerca de Cafarnaúm; pero la mayor parte de los mosaicos descubiertos hasta ahora datan de la época de mayor prosperidad del imperio bizantino, entre los siglos V y VI D.C.

En esa época los pisos de mosaico, de cubos hechos groseramente, eran tan comunes como hoy lo son los pisos sintéticos de linóleo. Aun hoy pueden verse muchos de estos mosaicos tos cos alrededor de los pozos y otros lugares públicos de ciudades situadas en la ruta de las caravanas, en pleno desierto, como Abda y Sobeita, y en la larga calle o mercado que se descubrió recientemente en Cesárea. Con ciertas excepciones, los mosaicos artísticos no subsisten sino en las sinagogas edificadas por las comunidades judías y en las innumerables iglesias y monasterios construídos por devotos donadores después de que el cristianismo fue adoptado como religión imperial. Así como en la Europa medioeval acontecía que el cretyente, que no podía permitirse el lujo de ofrecer en gloria de su fe una iglesia, daba en cambio un vitral, así también en la Palestina bizantina cristianos y judíos de modesto peculio ofrecían mosaicos artísticos a sus iglesias y sinagogas, acompañados de la inscripción acostumbrada: "para la salvación del donante", escribían los cristianos; "para ayuda de los benefactores", decían los judíos

Símbolos y formas humanas

Los pequeños eran hechos generalmente con piedra del lugar: calizas, de color gris o gris y negro, algunas veces mezcladas con cristales. Probablemente eran hechos en talleres locales, aunque es casi seguro el hecho de que las obras de valor eran hechas por artistas que iban de un lugar a otro, al azar de los encargos recibidos. En lo que se refiere al diseño, a los motivos, éstos eran tomados de una serie de cartones que se empleaban en todo el mundo romano y bizantino y que se fundaban esencialmente en la tradición y en el estilo universal del arte helenístico.

Mientras, por una parte, los artistas cristianos evitaban en general los símbolos y los temas sagrados, los judíos no vacilaban en valerse de símbolos y objetos asociados con el templo y la sinagoga. Más aún: reproducían la figura humana, como es el caso del Sacrificio de Isaac en Beit-Alpha, el Arca de Noé en Gerasa y Daniel en la jaula de los leones en Naaráh. En el sacrificio de Isaac, aparece una mano que simboliza al Señor, a pesar de que cualquier visitante podía marchar sobre ese símbolo divino. Elio Indica que los artistas no tomaban en cuenta el texto del libro del Exodo que prohibe la representación de las formas humanas.

Otra diferencia que existe entre los artistas cristianos y judíos es la de que, en el empleo de los motivos, los judíos se distinguen por una especie de realismo rústico. Con todo, los pisos ornamentales son los mismos: cuadrúpedos, pájaros, flores, escenas de caza y de labores agrícolas, etc.

El viejo monje que recibe a los visitantes en la iglesia de Tabgha, al borde del lago Tiberíades, en el lugar donde la tradición sitúa la escena memorable de la multiplicación de los panes, muestra una tras otra las figuras encantadoras de los mosaicos particularmente admirables de esa iglesia. Palomas, flores, laureles y otras cosas se unen las unas a las otras armónicamente en una sinfonía de colores que hace pensar en las tonalidades de pastel de los montes de Judea a la hora del alba.

Esos mosaicos, sin embargo, no pretenden rivalizar con los de las grandes capitales del Imperio. Son únicamente obras simples, un tanto ingenuas, que se inspiran en los grandes ejemplos. Con todo, tienen su belleza y su interés, su encanto particular, y cabe decir que un interés más humano que el de los mosaicos monumentales de Ossias Lukas, en Grecia, y de Ravena, en Italia. Y esa vibración humana se acentúa aun más con las inscripciones simples y patéticas que acompañan las obras: "Por la memoria y la salvación de todos los armenios cuyos hombres el Señor conoce"; "Amigo del Hombre, no olvides a tu servidor..". Y delante de ese tapiz mineral que es el gran mosaico judío de Beth-Alpha, el visitante siempre sentirá la emoción del humilde voto que esas piedras expresan: "Acordados de los artesanos que han ejecutado esta obra, de Mariano y de su hijo Hanina".

Resfriado
GENIOL
Dolor de cabeza
GENIOL

Dr. Vallejo
ABOGADO
Gral. PAZ 286 — T.E. 2763
CIUDAD

En enero de este año, se registraron 67 casos de parálisis infantil, de los cuales 67 fueron sin vacunar, 5 vacunados con dósis incompletas y ninguno con la dósis completa. Medielo. Vacune a sus hijos
Se lo aconseja la Dirección de Educación Sanitaria y Social.

BERZEL
EL REY DE LAS CUBIERTAS
Presenta a la Provincia de Misiones el más completo y Moderno taller del Litoral Argentino
RECAUCHUTAJE
RECAPADO
VULCANIZACION

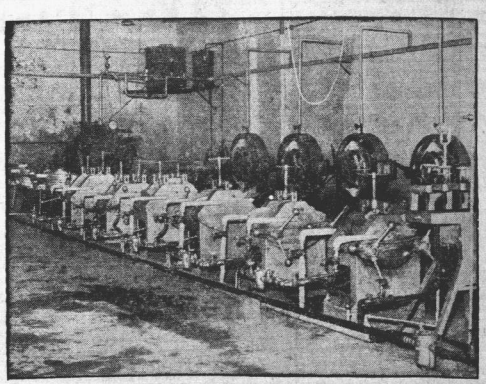
LINEA DE RECAUCHUTAJE Y VULCANIZACION,

Neumáticos nuevos y llantas de todas las medidas

Áproveche sus cubiertas al máximo, Recapándolas o Recauchutándolas a nuevas
GARANTIZAMOS EL TRABAJO.

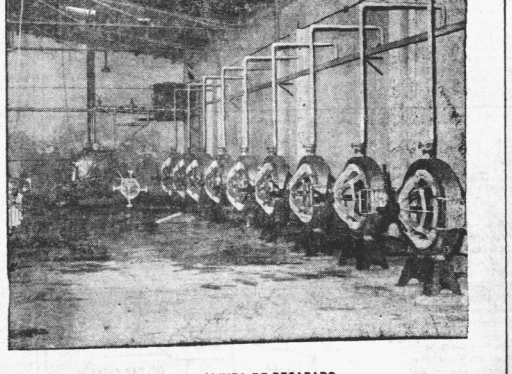
LINEA DE RECAPADO

—CREDITOS—
CONSULTENOS
T. E. 4838
Avda. Uruguay 1019/1029
Nº 4644.A.V8/7.
Posadas

Material digitalizado en el marco del Convenio firmado el 5 de Octubre del 2012, entre la Biblioteca Pública De Las Misiones - Centro del Conocimiento y la Biblioteca Popular Posadas, exclusivamente con fines educativos y de investigación.
BIBLIOTECA PÚBLICA De Las Misiones

EL TERRITORIO

FUNDADO EL 2 JUNIO DE 1925

Fundador: SESOSTRIS OLMEDO Director: HUMBERTO PEREZ

Sábado 8 de Julio de 1961

LA INDEPENDENCIA NACIONAL

La proclamación de la Independencia "invocando al Eterno que preside el Universo, en el nombre y por la voluntad de los pueblos que representamos" como lo expresaron los congresistas en el acta de la Asamplea de Tucumán, celebrada el 9 de Julio de 1816, abrió un breve paréntesis de tranquilidad dentro de uno de los períodos más angustiosos de la organización nacional, conjurando las agitaciones que en Buenos Aires y otras provincias, se insinuaban con tendencias separatistas, al consagrar tácitamente la forma representativa de gobierno, que consultaba la tendencia federalista de los caudillos provinciales, sin quebrar empero, la unidad política nacional, la que se aseguraba al oficializar como común "distintivo la bandera blanca y celeste" que ya había flameado al frente de los ejércitos patriotas y que en adelante sería la bandera nacional representativa de la soberanía de las "Provincias Unidas de Sur América".

La declaración de la independencia fortaleció la moral de los patriotas que venían urgiendo firmes decisiones. entre ellos se encontraba el General José de San Martín, comandante del Ejército de los Andes, quién había reclamado del Congreso de Tucumán un acto que tuviese verdadera trascendencia política y consolidara nuestra posición en el concierto de las naciones libres. lo que le permitiría enfrentar a los ejércitos realistas "no como un insurgente, sino como generalísimo de una potencia soberana".

La decisión unánime de la Asamblea del Congreso de Tucumán, tuvo por lo tanto. efectos tonificantes en el espíritu de los patriotas criollos y sus consecuencias más inmediatas y felices, fueron la tregua en las luchas internas y los triunfos del General San Martín en sus campañas libertadoras de Chile y del Perú.

No fue posible conformar las ambiciones, ni poner término definitivo a las insurrecciones de los caudillos provinciales, desgraciadamente las reyertas internas se agudizaron poco después y mantuvieron en serio peligro la unidad nacional y la integridad de la Nación. Los continuos levantamientos armados debilitaron la moral del pueblo, causa a la que se debió la incubación de la tiranía que por largo período ensombreció al país, pero no obstante, la proclama de Tucumán fue, en su momento, un aglutinanante que, además, fijó objetivos claros y concretos a la guerra contra las fuerzas hispanas que se mantenían en acecho.

Ha sido desde la proclama de Tucumán, ardua tarea para los argentinos, man tener la independencia patria. Causas múltiples han conspirado contra la soberanía que sigue amenazada por fuerzas invasoras que se ocultan tras esquemas políticos, sociales y económicos deslumbrantes, que no pasan de ser espejismos traicioneros.

La lentitud con que se ha venido operando nuestro desarrollo económico, causa determinante del atraso social y del pauperismo de nuestro pueblo, ha favorecido hasta el presente la acción disociante de los extremismos que seducen con sus promesas.

Contra sus falsas consignas, debe obrar la voluntad creadora de los hombres de bien.

El patriotismo ya no se puede reducir a la declamación evocativa, hay que proceder con más realismo frente a las tentaciones de los embaucadores y decidirse a construir una nueva sociedad más digna. sobre bases que se afirmen en la moral cristiana, en la justicia y en la solidaridad humana.

Desgraciadamente a los caudillos ambiciosos de antaño le han sucedido los políticueros deshonestos y los exististas apetecidos, que subordinan los intereses del país y los derechos del pueblo, a sus mezquinos y personales apetitos. Son ellos los que realmente ponen en peligro la independencia nacional, porque sirven de vehículo a los invasores extranjeros que pugnan por subyugarnos a su dominio económico, los unos y a su vasallaje político, los otros.

Frente a esos bandos debe erguirse el sentimiento argentino, rechazando con dignidad las falacias corruptoras que tientan con la promesa de hipotéticas y efímeras ventajas materiales, a cambio de la sumisión humillante que significa la pérdida de las libertades, de los derechos humanos y de la soberanía nacional.

Pobre del pueblo argentino si no tiene la suficiente entereza de sobreponerse a la tentación de los éxitos fáciles y deja de trabajar con tesón para consolidar su real y verdadera independencia, conquistando el bienestar anhelado con herramientas nobles, manejadas con sus propias manos y aplicadas con inspiración generosa de bien común.

A la juventud argentina, depositaria de las esperanzas del pueblo, es a quien le está reservado el gran honor de la vanguardia en esa lucha por mantenernos argentinos, solamente argentinos, rechazando con gesto enérgico y categórico los extremismos de izquierda y de derecha, marxistas o nazistas, que se confunden en la misma indignidad.

LA DEROGACION DE UNA LEY SOLICITA EL DIPUTADO DIAZ

El diputado Vicente M. Díaz, del bloque socialista, ha presentado un proyecto de resolución, solicitando al Congreso de la Nación la derogación de la ley nacional 12.105, su modificatoria Nº 65455 y toda otra ley o decreto vigente que, en relación con la Dirección General de Parques Nacionales, afecte la jurisdicción efectiva de la provincia de Misiones dentro de sus límites.

Así mismo solicita que la Cámara se dirija a las legislaturas de las provincias de Río Negro, Neuquén, Chubut, Santa Cruz, Formosa y Salta, invitándolas a una acción conjunta en procura de la recuperación de las soberanías provinciales parcialmente —dice— destruídas por la creación de Parques Nacionales.

LEYES LABORALES

El mismo diputado, por otro proyecto también de resolución, solicita que se faculte a la Comisión de Asuntos Sociales, Salud Pública, Trabajo y Educación de la Cámara, para visitar establecimientos rurales, industriales y comerciales, con el fin de verificar en los mismos el cumplimiento de leyes de trabajo, de los convenios de sueldos y jornales, de las jornadas laborales, del trabajo de las mujeres y menores y de toda la legislación laboral vigente.

Ciclo básico

El diputado Carlos Domínguez de la bancada de la UCRI, ha suscripto un proyecto de ley, sobre creación del ciclo básico de la Escuela Normal (Curso Superior del Magisterio) en Oberá.

Con tal motivo, señala que se debe imputar la erogación a Fondos de Educación del Presupuesto correspondiente a 1962.

☆ ☆ ☆

Captura Pendiente de J. San Martín

Continúa pendiente la orden de detención al director del suplente del Banco de la Provincia, Juan José Félix San Martín, dispuesta hace días por el inspector de Aduanas señor Miguel Angel Moreira, que se encuentra en esta ciudad a efecto de esclarecer el contrabando del arroyo Yacaré-i.

En cambio ya se encuentra detenido el puestero de Aduana y funcionario, Zenón Espindola.

Otra Aclaración

Por la misma nota que motivó una aclaración del jefe de Sumarios de la dirección local de Aduanas, la cual fue publicada en nuestra edición de ayer, el jefe de Policía de la provincia, señor Ulises López, en la víspera nos ha hechoa llegar la siguiente nota:

"Ante una publicación del diario EL TERRITORIO en su número de ayer, esta jefatura de Policía hace saber a su director y a la opinión pública, que en la Seccional Segunda cargo del comisario José A. del Cerro, se ha la archivada la planilla de automotores entrados en la ciudad por el Arco el día 17 del corriente y que evacua rá cualquier informe oficial que sea requerido por la vía que corresponda".

Sobre el particular, debemos aclarar que en nuestra nota del jueves 6, sólo señalamos que "por unos días desapareció dicha planilla". A ello agregamos que no se trata de una versión extra oficial, sino de afirmaciones del propio inspector de Aduanas señor Miguel Angel Moreira.

Se Inició el Estudio del Código Procesal

La Comisión Especial Redactora de los anteproyectos del Código de procedimientos, de la Cámara, ha realizado recientemente una reunión en la que se integraron dos subcomisiones: la Procesal Penal y Procesal Civil Comercial. Son miembros de la primera los diputados Juan Carlos Guerra y Nicolás Torres, el doctor Mario O. Pérez, en representación del Superior Tribunal de Justicia; el doctor Diego Cardozo, en representación del Poder Ejecutivo; el doctor Arturo R. Barriouevo, en representación del Colegio de Abogados, y el escribano Emilio Gueret, en representación del Colegio de Escribanos.

Dichas subcomisiones de inmediato se abocaron al desempeño de sus respectivas tareas, esperándose que la Penal pueda tener redactado su anteproyecto dentro de los 60 días.

EL COMITE PROVINCIAL DE LA U. C. R. INTRANSIGENTE

Comunica a todos los comités de la provincia, que deben dar cumplimiento a la Circular del 20 de Mayo ppdo. sobre Actualización de los Padrones de Afiliados en el término de treinta días a partir de la fecha.

POSADAS, 4 de Julio de 1961

FRANCISCO A. MARTOS
Presidente

EMILIO M. DERNA — Secretario
JULIO PERNIGOTTI — Secretario

Nº 4587 vto. 8/7

Nº4551.V.8-7

Imperativo de la Luz Roja

Un concejal de la comuna de la ciudad de Posadas, se refirió recientemente al departamento deliberativo de que es miembro, un proyecto de comunicación en el cual se solicita por la cuerda que corresponda, que se procede a comunicar a las empresas y demás organismos que corresponda que realicen los trabajos de cloaca pavimentación y otras en esta capital, la obligación de colocar señales luminosas en donde hay acumulación de máquinarias o materiales de labor que obstruyen veredas y calzadas y que durante la noche, debido a las deficiencias del alumbrado público, son a veces imperceptibles a la vista del transeúnte. Es tan elemental la medida, que casi no cabría la necesidad de argumentar sobre ella, sobre todo si se tiene en cuenta que va en ello la integridad física del transeúnte que debe aventurarse en los sitios en donde actualmente se efectúan trabajos como los más arriba mencionados.

CRITICA LA U.C.R.P. LA ENTREVISTA ENTRE FRONDIZI Y STROESSNER

El comité provincial de la Unión Cívica Radical del Pueblo de Misiones, ha emitido un extenso comunicado referente a la reciente entrevista de los presidentes Arturo Frondizi y Alfredo Stroessner. Comienza el documento una vez más se traicionan los verdaderos sentimientos de los pueblos, en esta tranquila América y se pisotea un jalón más en el largo camino marcado de ignominias y desprecios al pueblo que sufrió y sufre las penurias de su libertad".

Agrega: "Hoy es el presidente de los argentinos, invocando una representatividad que la ciudadanía le confiara en los comicios del 58, pero que hace mucho que moralmente no posee, quien saluda al cruel y sanguinario déspota del Paraguay, asegurándole, graciosamente, que el mismo pueblo es estarán uno junto al otro. Así se falta a la verdad y se ofende por igual a argentinos y paraguayos. Los pueblos estarán siempre juntos, pero no a través de sus gobiernos". Más adelante dice: "en esta emergencia mil los argentinos se sienten solidarios con Stroessner, que persigue a los paraguayos por el delito de pensar distinto, ni los paraguayos con quien sume a su pueblo en el tormento del hambre, de la angustia de una ridícula de soberanía en cumplimiento directo de mandatos del Fondo Monetario Internacional".

En otra parte de la declaración se manifiesta, "que América latina no necesita de personeros para testimoniar sus sentimientos de pueblos hermanados en el dolor y la lucha por su total independencia económica. La UCRP afirma su propósito de continuar su lucha y la seguridad de que junto al pueblo logrará en plenitud, los irrescindibles de hombres carentes de sensibilidad americana, concretar el destino de sus pueblos, superando la dramática existencia que vivimos".

Termina la declaración señalando "que repudia el "americanismo" prefabricado para estar con el americanismo que se suda en los verdales, en los bananales, en los obrajes, en las fábricas, en los cauchales, en las minas, en todas partes donde el hombre no es un ser de abstracción, sino una realidad concreta de dolor". "De dolor, esperanza, y voluntad de dignidad dominada por los grandes intereses de pactos económicos, que prescinden desconocen el más crudo materialismo, la existencia de pueblos sanos y fuertes, dispuestos a recuperar lo que sus gobiernos le han y saben cuyo por derecho de trabajo".

ACLARACION SOLICITADA

A raíz de una publicación que realizamos en nuestra edición del 4 del corriente bajo el título: "La Reciente Reunión Planeada de la CRYA", en uno de cuyos párrafos decíamos que el planteo realizado por el señor Sarapia, de la tranquilidad que predomina en los sectores de la producción ante el crecimiento aumento de las importaciones, no encontró apoyo entusiasta de los representantes del CAYA y de la Federación de Cooperativas, recibimos ayer la visita del señor Berrondo quién nos solicitó aclaremos que debe haber habido un error de interpretación, por que tanto él como el señor Rinaldi compartían plenamente con el planteo formulado por el representante de CAYA, avalado también por el doctor Barreyro, representante de la provincia, quién mociónó concretamente que en la Declaración que se enviaría al Presidente de la Nación se solicitara expresamente la disminución de las importaciones en resguardo de la industria nacional.

UN DIPUTADO NACIONAL SOLICITA CREDITOS PARA EL TRANSPORTE

El diputado nacional por Misiones, escribano Martín Chamorro (independiente) ha presentado a la Cámara de Diputados de la nación, un proyecto de comunicación, auspiciando el otorgamiento de créditos de emergencia por el término de 10 años y el 5 por ciento de interés anual, a cooperativas o particulares que acrediten su solvencial moral, con el objeto de atender el grave problema del transporte automotor de carga y pasajeros en todo el territorio de la Nación.

Expresa también que a dichos fines, únicamente los bancos oficiales otorgarán préstamos con garantía prendaria hasta el 100 por 100 sobre el costo de las unidades nuevas afectadas a dichos servicios.

Por último señala, que el P.E. Nacional, por el Ministerio que corresponda, deberá acordar a la mayor brevedad los decretos de las líneas solicitadas por los interesados que se acojan a los beneficios mencionados.

Al fundamentar su proyecto, el diputado Chamorro manifiesta que nadie ignora que el país vive desde hace mucho tiempo el intenso drama diario producido por la escasez de los medios del transporte en general. Agrega que de todas partes surgen manifestaciones y voces condenatorias que exigen la necesidad del problema, pero nadie ofrece mi sugiere concretamente con seriedad la solución que el pueblo espera y necesita con urgencia.

Luego de otras apreciaciones, dice que la reducción del 75 por ciento del presupuesto de defensa de una los precios y el levantamiento de 4.000 kilómetros de ruta, significaría una medida, que adolece en absoluto de todo sentido económico-social, pues de esa forma importantes zonas agrícolas, ganaderas e industriales del país quedarían totalmente desguarnecidas y condenadas a un retroceso anterior al empuje progresista que significó la locomotora, por lo que será una nifiesta— una función de buen gobierno proceder cautelosa y oportunamente a crear los medios sustitutivos necesarios para satisfacer las necesidades públicas afectadas, y evitar perjuicios irreparables.

Viajará a Bs. Aires el Jefe de Policía

El jefe de policía de la provincia, Sr. Ulises López, fue comisionado para que se traslade a la capital federal y realice ante el Ministerio del Interior las gestiones necesarias para la solución de las situaciones que emergen de la aplicación del decreto del Poder Ejecutivo nacional Nº 4045/61, facultándosele para suscribir el convenio que corresponde con el gobierno provincial.

En los considerandos de la mencionada, que lleva la firma del vice gobernador de la provincia en ejercicio del Poder Ejecutivo, registrado con fecha 4 de julio del corriente año bajo el Nº 2274 se expresa: "Que la provincia de Misiones debe suscribir con la Nación en el término de 90 días, que corre a partir del 19 de mayo de 1961, el convenio previsto en la Ley de Provincialización, vinculado con el personal a que hace referencia el art. 19 de la misma.

Que dado el texto del Decreto 4045/61 ya citado, pueden surgir situaciones que comprometan la actual estructura de la Policía Provincial regida por el Decreto Ley 4.000.

Que es menester, con la antelación debida, efectuar las tratativas y gestiones ante las autoridades nacionales, para que tan

SE RINDIO EN LA CAMARA HOMENAJE AL 9 DE JULIO

A menos de 24 horas de haber sido aprobada la ley de Obras Públicas de la Provincia, ayer la Cámara de Representantes sancionó la ley que modifica y ratifica la vigencia de los decretos de creación del régimen de su tarjeta de la Dirección Provincial de Vialidad. En la misma sesión se rindió homenaje al nueve aniversario de la declaración de nuestra independencia política.

La Sesión

A las 16.15, con la presencia de 20 diputados, por secretaría se dio lectura al boletín de asun tos entrados y luego, en el momento destinado a los homenajes, habló en nombre de la Cámara el diputado Felix Arbó. De la bancada de la UCRI. Comenzó diciendo con palabras emocionadas, que la recordación de estos acontecimientos históricos fundamentales, nos arrimaba cada vez un poco más al conocimiento de todo ese tesoro que entraña la vida de nuestra República, desde sus remotos comienzos. Dijo, que al hojear los apuntes de los historiadores, penetrando en ese intrincado laberinto de sucesos substanciales, cuya culminación en esta patria nuestra, con forma y color, que la vemos con nuestros ojos y la acariciamos con nuestras manos, no podemos menos que elevar nuestra emoción a un límite que está por encima de toda otra clase de emociones; la emoción que dicta el agradecimiento hacia aquellos que hicieron posible, el hacer sentimos también un poco dueños, de todo eso que significa un país, una nación. Agregó: "Es la patria que es nuestra porque ellos quisieron, porque ellos se animaron a vivir las circunstancias, casi siempre dramáticas de los acontecimientos".

Otros oradores vieron para finalizar diciendo: "Que sea, señor presidente, esta mi breve pero emocionada oración, así como un homenaje de recordación de es ta Cámara, para quienes, el 9 de julio de 1816, allá en el Tucumán, juraron y cumplieron esta realidad argentina que todos disfrutamos".

Nueva Ley

A continuación la Cámara pasó a tratar la preferencia votada para la fecha, sobre vigencia de los decretos 2650/58 y 2965/58 que crearon el régimen de autogiro de la Dirección Provincial de Vialidad.

Para informar habló primeramente el diputado Nicolás Torres (UCRI), siguiendo en el uso de la palabra otros legisladores.

Los Trabajadores de Obras Sanitarias a la Opinión Pública

El Sindicato Posadas de la Federación Nacional de Trabajadores de Obras Sanitarias, informa a la opinión pública que el gremio se encuentra EN ESTADO DE HUELGA en todo el país, como consecuencia de la arbitraria e inconsulta medida del Gobierno Federal al pretender transferir los servicios sanitarios de la república a los gobiernos provinciales o empresas privadas.

Nuestra organización gremial ha tomado ya posición al respecto en el X Congreso General Extraordinario, y las consecuencias de las medidas de fuerza que no obligarán a adoptar, en el caso de la parte del patrimonio nacional, entre la estatal Poder Ejecutivo Nacional en esta precipitada y antinacional forma de encarar una acción de desintegración de un servicio público de fundamental importancia.

MIGUEL A. GONSESKI
Secretario Acta

RANULFO A. FERNANDEZ
Secretario Adjunto

HECTOR O. REJALAGA
Secretario General

Nº 4674 vto. 8/7

IMPUESTOS A:

LAS VENTAS, A LOS REDITOS Y PARA APRENDIZAJE

Presentaciones espontáneas e intimaciones

Consulte a:

Troxler, Martiorena y Cía.

—Contadores Públicos Nacionales—

EN LDOR. GRAL. SAN MARTIN:

Sr. O. I. ATENCIO—OFICINAS CAINGUAS S.A.C.I.F.

EN POSADAS:

BOLIVAR 410 — C. C. 209 — Tel. 4399

EL TERRITORIO

Emotivos Contornos de la Evocación de la Independencia

Autoridades y Pueblo Estarán Presentes en los Festejos

Prometen resultar brillantes los actos conmemorativos del 9 de Julio en esta capital. Autoridades, instituciones y pueblo se hallarán ahí presentes en los actos cuyo programa damos a conocer a continuación:

Los actos de hoy

A las 18, concentración cívico militar en la plaza San Martín, donde la comisión organizadora de los actos depositará una ofrenda floral al pie del monumento al libertador. De la misma plaza partirá una manifestación patriótica cuyos integrantes portarán antorchas, dirigiéndose hacia la plaza 9 de Julio por las calles Ayacucho, Bolívar y Félix de Azara, donde se desarrollará el siguiente programa: Himno Nacional con acompañamiento de la banda de música del "9 de Julio". Discurso de la alumna de la Escuela Normal Mixta "Estados Unidos Del Brasil", señorita Olga Bernal de quinto año. Discurso a cargo del teniente coronel don Humberto J. Sánchez Gayer, jefe del distrito militar Nº 40. Discurso por un miembro de la comisión y presidente del consejo general de educación, señor Rubén B. Lagua. Retreta a cargo de la banda militar y velada de gala en el Teatro Español.

Actos del día 9

Al amanecer, salvas. A las 7.30, Diana en distintos lugares de la ciudad por la banda municipal. Acto de izamiento en el mástil de la ciudad. Distribución de ro as y golosinas en hogares de niños y ancianos, sanatorios, hospital y cárcel. A las 10, concentración de las autoridades, delegaciones de estudiantes, entidades oficiales y pueblo en la plaza 9 de Julio, donde se cumplirán los siguientes actos: 1º) Izamiento de la enseña patria e Himno Nacional; 2º) Ofrendas florales al pie del monumento de la Libertad; Discurso a cargo del señor Vicegobernador en ejercicio, doctor Atilio Cesar Ferreyrde.

A las 11 solemne tedeum en la iglesia catedral. A las 11.30 desfile de fuerzas militares y de seguridad, frente a la casa de gobierno. A las 14, carrera de sortijas y juegos populares en la Av. Corrientes y Centenario. A las 14.30, Concurso de barriletes y juegos infantiles en el Balneario Municipal. A las 16.15, Acto de izar arriar el pabellón nacional en el mástil de la ciudad y a las 19, acto folklórico en la plaza 9 de Julio.

Adhesiones

Adhieren a los actos instituciones que se mencionan: presentes en los mismos, entre ellas la Dirección de Turismo, que realizará un baile el día 9 de 22 a 4 en los salones de la confitería "Savoy, donde será elegida "Miss Turismo" de la provincia de Misiones, a total beneficio de la Asociación Filantrópica de la misma.

Guardería de Niños

Hoy, a las 10, se realizará en esta institución un acto que consistirá en repartir de escarapelas, izamiento de la enseña patria, Himno Nacional: breves palabras alusivas a la fecha: torta de festejos y chocolate offerdo por la Sociedad Cooperadora: baile folklórico con la presencia de la comisión de fiesta con exhibición cinematográfica infantil y reparto de golosinas por miembros de las comisiones organizadoras.

De la Policía Federal

Con motivo de la celebración de la magna fecha, la policía Federal, por intermedio de la Delegación de la misma, donará a la Escuela Nacional Nº 43, libros, cuadernos, elementos de utilidad escolar, distribuyendo finalmente en el mismo establecimiento educacional a los alumnos asistentes.

FIESTA ESCOLAR

El alumnado de la escuela "Santa Catalina" de nuestra ciudad, conmemorará mañana el festejo de la independencia nacional. En el patio de dicho establecimiento y en un acto que se iniciará a las 9 se exaltarán la gloriosa jornada de Julio. La ceremonia tendrá como escenario el Cementerio Municipal, donde se rendirá homenaje a los que dieron su vida por la patria. Por otra parte, el día 9 de 22 en los salones de la confitería "Savoy, donde será elegida "Miss Turismo" de la provincia de Misiones, a total beneficio de la Asociación Filantrópica de la misma.

Guardería de Niños

Hoy, a las 10, se realizará en esta institución un acto que consistirá en repartir de escarapelas, izamiento de la enseña patria, Himno Nacional: breves palabras alusivas a la fecha: torta de festejos y chocolate offerdo por la Sociedad Cooperadora: baile folklórico con la presencia de la comisión de fiesta con exhibición cinematográfica infantil y reparto de golosinas por miembros de las comisiones organizadoras.

De la Policía Federal

Con motivo de la celebración de la magna fecha, la policía Federal, por intermedio de la Delegación de la misma, donará a la Escuela Nacional Nº 43, libros, cuadernos, elementos de utilidad escolar, distribuyendo finalmente en el mismo establecimiento educacional a los alumnos asistentes.

FIESTA ESCOLAR

El alumnado de la escuela "Santa Catalina" de nuestra ciudad, conmemorará mañana el festejo de la independencia nacional. En el patio de dicho establecimiento y en un acto que se iniciará a las 9 se exaltarán la gloriosa jornada de Julio. La ceremonia tendrá como escenario el Cementerio Municipal, donde se rendirá homenaje a los que dieron su vida por la patria. Por otra parte, el día 9 de 22 en los salones de la confitería "Savoy, donde será elegida "Miss Turismo" de la provincia de Misiones, a total beneficio de la Asociación Filantrópica de la misma.

Guardería de Niños

Hoy, a las 10, se realizará en esta institución un acto que consistirá en repartir de escarapelas, izamiento de la enseña patria, Himno Nacional: breves palabras alusivas a la fecha: torta de festejos y chocolate offerdo por la Sociedad Cooperadora: baile folklórico con la presencia de la comisión de fiesta con exhibición cinematográfica infantil y reparto de golosinas por miembros de las comisiones organizadoras.

De la Policía Federal

Con motivo de la celebración de la magna fecha, la policía Federal, por intermedio de la Delegación de la misma, donará a la Escuela Nacional Nº 43, libros, cuadernos, elementos de utilidad escolar, distribuyendo finalmente en el mismo establecimiento educacional a los alumnos asistentes.

FIESTA ESCOLAR

El alumnado de la escuela "Santa Catalina" de nuestra ciudad, conmemorará mañana el festejo de la independencia nacional. En el patio de dicho establecimiento y en un acto que se iniciará a las 9 se exaltarán la gloriosa jor-

Registro de las Personas en el Interior

Por gestiones que nuestro gobierno efectuara ante la Dirección General del Registro Nacional de las Personas en la Capital Federal, por intermedio del director general del Registro Nacional de las Personas, señor Walter Emilio Enriquez, habíanse como oficinas enroladoras las delegaciones del Registro Provincial de las Personas en las localidades de Puerto Piray, Dos de Mayo, 9 de Julio, Gobernador Lanusse, Jardín de América y Colonia Alberdi, en esta provincia.

Descontamos desde ya el beneplácito con que será recibida esta medida de gobierno, en razón de que con ella se agilizarán los trámites que, referentes a enrolamientos y cambios de domicilios deben efectuar las ciudadanas de transportarse a la capital para recorrer en la mayoría de los casos largas distancias abandonando su hogar y la atención que ello supone sus tareas habituales.

Proyéctase la Compra de un Helicóptero Para la Provincia

El vicegobernador de la provincia, por decreto 2319 del 3 del corriente mes, encomienda al jefe de pilotos de la Dirección de Aeronáutica Provincial, señor Fernando Aníbal Saldaña, a visitar las fábricas de Hiller Aircraft Co., en Palo Alto (California); Bell Helicopter Co. en (Fort Worth Texas); Brantly Helicopter Federiek (Oklahoma); AERO De sign y Engineering—Bethany (Oklahoma) Cessna y Beech, en Wichita (Kansas) de los Estados Unidos. El viaje del señor Saldaña tiene por finalidad obtener cotizaciones y características de helicópteros y equipos adicionales a utilizarse en diversas tareas para esta provincia.

La delegación contable de gobernación, por otra parte, proveerá a la anticipación de 45.000 pesos para gastos de traslados y estadía por cargo de oportuna rendición de cuentas.

En los considerandos del decreto se señala la importancia que tiene para Misiones la utilización de helicópteros para combatir incendios en los bosques, fumigar, evacuación de heridos o enfermos de obrajes, etc. y la conveniencia de destacar en Estados Unidos, "que marcha a la vanguardia de la técnica aeronáutica", personal de aquella dependencia para su capacitación.-

UN PRESTAMO

Suscripto por el vicegobernador, doctor Atilio Cesar Ferreyrde, en ejercicio del Poder Ejecutivo, se dio a conocer el decreto Nº 2320 por el que se otorga un préstamo de 200.000 pesos al Aéreo Club Posadas de Aviación. La suma en cuestión será destinada a la continuación de obras que se encuentra empezada esa entidad.-

☆ ☆

Afiebrado
GENIOL
Dolor de cabeza
GENIOL

Anuncian su Visita Dos Distinguidos Universitarios

Respondiendo a una invitación del Colegio de Abogados de Misiones anuncian una visita a nuestra ciudad para el día 10 del corriente, los doctores Roberto A. Billinghurst y Jorge O. Benedetti Medina, distinguidos profesores de la Universidad del Nord-Este con asiento en la ciudad de Corrientes y delegados de la Federación Argentina de Colegios de Abogados. Los nombrados universitarios harán su paso al Dr. Luis Mario Duarte, presidente de la entidad local, que durante su permanencia en Posadas conversarán con los colegas misioneneses sobre temas relacionados con los fines y propósitos de la Federación Argentina de Colegios de Abogados.-

☆ ☆

Noticias Varias

UN PRESTAMO

El gobierno provincial tramita de otorgar un préstamo de medio millón de pesos a la Cooperativa de Electricidad de Eldorado, con destino a la prosecución del tendido de una red de alta tensión hasta Puerto Pinares.

SUBSIDIO

Por otro decreto el P.E. concedió un subsidio de $ 10.000 a la Comisión de Festejos de la localidad de Olegario V. Andrade, suma esta que será destinada a sufragar gastos que demandarán los actos celebrativos de la independencia patria.-

PERSONERIA JURIDICA

Suscripto por el vicegobernador, Dr. Ferreyrde, se informó de un decreto del gobierno de la provincia, por el cual se otorga la personería jurídica a la Asociación Cultural Sarmiento con sede en esta ciudad.-

RENUNCIAS

El P.E. aceptó la renuncia de los siguientes agentes de la administración provincial: Julio E. Irrazábal, Víctor Patiño, Aldo Galliéner, Jorge Kuperman, Armando Jorge Fleitas y Ana M. Esquivel de Bergunker.-

Congreso Postergado

La Comisión Organizadora del Primer Congreso Educacional auspiciado por la Unión Cívica Radical del Pueblo, comunica que el Congreso que debía realizarse durante los días 6, 7 y 8 del corriente, ha quedado diferido para una fecha próxima, que oportunamente se dará a conocer.

nada de Julio. Un extenso y variado programa se cumplirá en esa oportunidad, incluyéndose números folklóricos a cargo de la Peña "Azul y Blanco" integrada por los alumnos de la escuela.

EN LAS COOPERADORAS

Damos a conocer el programa de festejos auspiciados por las cooperadoras municipales 5 y 9 de los barrios "Mario Morazán" y "Villa Mola", a realizarse el próximo viernes.

En la Escuela 298: izamiento de la bandera; Himno Nacional, coreado por los presentes; palabras alusivas a la fecha señorita Ofilia Zarz de Blanco; promesa de fidelidad a la bandera, "Independencia", poesía, por una alumna de 3er. grado; "A la bandera argentina", composición por una alumna de 6º grado; "Independencia", poesía, por una alumna de 3er. grado; "A mi bandera", recitado por una alumna de 4º grado; "9 de Julio", poesía por un alumno de 1º superior "C"; "A" "Tu no de 1º superior "C"; "A" "Tu no", poesía por un alumno de 1º Inferior "B"; "El 9 de Julio", poesía por un alumno de 2º grado "B". Marcha final y obsequio de un chocolate a todos los niños por la cooperadora.

5 "Mariano Moreno" y Cooperada ra Escolar.

SEGUNDA PARTE

A las 13: en la Avenida Marcelo, entre las de Mitre y Cabral: Carreras de embolsados, paso la bombeo y carreras pedestres; 14, carreras de sortijas a caballo; de bicicletas de tercera categoría; 15,30, carreras de equilibrio; maratón para niños; 16, carreras de bicicletas de 2a. categoría; 16.30, de bicicletas para damas; 17, de sortijas en bicicleta; 17.30, de bicicletas de 1a. categoría; 18.15, arriar la enseña patria. En todas las pruebas se adjudicarán valiosos premios.

☆ ☆ ☆

Ingreso en la Policía Federal

..Se halla abierta la inscripción para ingresar como aspirantes a cadete de la Escuela de la Policía Federal "Coronel Ramón Lorenzo Falcón", hasta el día 25 de agosto y cuyas condiciones de ingreso son las siguientes: a) ser argentino; b) tener como mínimo 1,70 de estatura; c) tener un año de la inscripción y no más de 24; d) estatura mínima 1,65 máxima 1,95; d) gozar de buena salud; e) tener antecedentes de conducta intachable; f) gozar de buen concepto social ;f) haber cumplido con el servicio militar o estar en la situación correspondiente; g) haber aprobado el 2º año secundario como mínimo en establecimientos nacionales. La documentación a presentar es la siguiente: fotografía de enrolamiento certificado de vacunas, partida de nacimiento legalizada y dos fotografías de 4x4 cm.

☆ ☆ ☆

Cosas de la Ciudad

EL DRAMA DE LA MENDICIDAD

Pena da verlos recorrer las calles y golpear las puertas clamando por un mendrugo de pan, una ropa vieja o algunas monedas. El drama aquí se agudiza. No se trata de mendigosros, sino de niños que se marginan y recurren a recursos mímicos como para expresar su desalientos pintando la pobreza en su hogar.

¿Pero alguien se ha detenido a meditar, si esos criaturas que ofician de receptora de la caridad, tienen hogares y quiénes son los responsables de esa situ ción? No encontramos respuesta satisfactoria, cuando estas ese ras se repiten a diario.

Nada mas oportuno entonces, que las autoridades muestran preocupación indagando los verdaderos motivos que esta minoridad, aún con mentalidad en formación, oficie de vulgar mendigo. Existen varias instituciones en nuestro medio que ambalan la solución de estos problemas que resienten las bases de la sociedad. También ellos deben mostrarse flexibles ante el escabajo un contralor, para que al menos, con el tiempo, pueda asumirse esta etapa, la de los niños mendigos. Una afrenta para la ciudad y vergüenza de una sociedad que se muestra impotente para resolver sus propios problemas.-

GRATIS

FOLLETOS DE YERBAS MEDICINALES

Adelgazar obesidad, diurética y Colagoga, Hígado, Cálculos, Inflamatorios, Impotencia en general, Diabetes, Catarro, Ebriedad (contra la bebida) Fumadores, (con esta yerba deja el vicio de fumar), Calvicie, Caspa, y caída del cabello, Pecas, Manchas y Granos en la cara, Corazón, Asma, Reumatismo, etc.

SE NECESITAN VENDEDORES/AS

En toda la República, buenas ganancias

CASA INCAICA

C. CORREO Nº 3 — SANTA FE

Nº 4497 vto. 8/7

Remate Oficial

ORDEN: Banco Industrial de la República Argentina

EL LUNES 10 DE JULIO A LAS 10 HORAS,

EN 9 DE JULIO 968 — OBERA

MIGUEL ANGEL DUARTE

Bienes pertenecientes a: VIRGILIO MARIN (h).

Un camión marca Skoda modelo 906—R equipado con motor diesel de 6 cilindros 162 H.P. Nº 10930697, cabina metálica, carrocería madera playa con baranda, rodados duales atrás, medidas traseras y delanteras 11.00-20, patente Nº 292 — Obera (Misiones).

AL CONTADO — SEÑA 20% — COMISION 10%

BASE $ 90.000.—

El Lunes 10 de Julio a las 10,30 horas, en: 9 de Julio 968 — Obera

Bienes pertenecientes a: Fernando Federico Chavez

Una máquina de coser marca Cabino, tipo familiar, Nº 2360551, gabinete madera, 5 gavetas, patas metal a pedal.

AL CONTADO — SEÑA 20% — COMISION 10%

BASE: $ 1.750.00

Informes: FELIX AZARA 171 — T.E. 4734

Nº4493.A.V.8-7

Material digitalizado en el marco del Convenio firmado el 5 de Octubre del 2012, entre la Biblioteca Pública De Las Misiones - Centro del Conocimiento y la Biblioteca Popular Posadas, exclusivamente con fines educativos y de investigación.

BIBLIOTECA PÚBLICA De Las Misiones

Creaciones 'Yaya'
AYACUCHO 367 — CIUDAD
AHORA CON TELEFONO 2870
PRESENTA:

Diseños de la Moda

Pollera del vestir en tarfetan, faja drapeada y con caída sobre un costado.

Sociales

★ FIESTAS Y REUNIONES

— Dos conocidos conjuntos orquestales animarán la fiesta que realizará esta noche el Club del Progreso en sus salones: la jazz Los Panamericanos y el conjunto típico de Ricardo Ojeda. La reunión será efectuada en conmemoración del 145º aniversario de la Independencia Argentina.

— Celebra hoy un nuevo aniversario de su natalicio la señora Teresa Guenin de Vieira. Con ese motivo será cumplimentada por sus allegados.

— El señor Jorge Germanovicz, que hoy contrae enlace, celebra también un nuevo año de vida.

NOVIOS
AUTO DE LUJO PARA CASAMIENTOS
RAMO ILUMINADO
Pidalo al:
Tel. 2724
Nº 4681 — Vto. 11/7

— Para agasajar a los amigutos de su hijo Felipe Osvaldo, los esposos Adorno-Bascaro realizarán mañana por la tarde un chocolate con motivo de celebrarse el segundo cumpleaños del niño.

— Siete años celebrará mañana la niña Alicia Teresita Mariani Esquivel.

— Inés del Carmen, hija del ingeniero Julio César Perié y su señora Sara Gutiérrez cumplirá mañana dos años, motivo por el cual brindará el agasajo de sus amiguitos y familiares.

— Eduardo Brun, que mañana cumple años, será cumplimentado por sus amigos y parientes.

— Dará lugar a una fiesta de lucidos contornos, la que le será ofrecida esta noche a la jovencita Ana María Tesolin, que festeja su décimo quinto cumpleaños.

— Celebró el jueves su cumpleaños la joven Julia Betancur.

FERIAS CULINARIAS

— En la vereda La Tropical se realizará mañana por la mañana una feria culinaria organizada por la Cooperadora de la Escuela Nº 4.

SU NIGHT CLUB
de todas las noches
LE PETIT IGUAZU

★ ENLACES Y COMPROMISOS

— Será consagrada el 15 del actual en la iglesia de Santa María de la capital federal, la unión matrimonial de la señorita Graciela Rosalía Fabiano Bausset con el señor Víctor Alfredo Yañez Vilardel. La ceremonia se celebrará a las 11.

— En la catedral tendrá lugar esta noche a las 20.45, la celebración del matrimonio de la señorita Jovita Dora del Valle con el señor Carlos Jorge Ezequiel Silva.

— En el mismo templo, a las 21 tendrá lugar la consagración del casamiento de la señorita Zelma Mirtha Contreras con el señor Carlos Héctor Godoy. Serán padrinos el señor Tomás Cañete Godoy y la señora Natividad Benítez de Contreras. Testigos de la misma ceremonia serán las señoras Genoveva Ayala de Palacio y Siria López de Perazzo.

— La señorita María Luisa Carvallo y el señor Andrés Abel Giménez se unirán esta noche a las 20 en matrimonio, en la catedral de nuestra ciudad.

— Con el ritual de circunstancias será consagrada hoy la boda de la señorita Celina Verónica Avila con el señor Jorge Germanovicz. La ceremonia tendrá lugar en la iglesia catedral.

— En la iglesia de San Antonio de Padua se bendecirá hoy en la capital federal, el casamiento de la señorita Orlandina Cardozo con el señor Carlos Antonio Spadacenil.

— En la iglesia de la Inmaculada Concepción, de Villa Urquiza, se unirán hoy en matrimonio a las 20 la señorita Primitiva Maidana Cuenca con el señor Eulogio Zelaya. Serán padrinos los esposos Antonio-Castellone.

— En el mismo tem lo, a las 20.15 será bendecida hoy la boda de la señorita Elida Zalazar con el señor Benito Kalenik. Serán padrinos el señor Aníbal Zalazar y su señora.

— Hoy en la Capilla Santa Catalina serán bendecida la boda de la señorita Victorina Cabral con el señor Ramón Palva. Serán padrinos de la ceremonia, religiosa que dará comienzo a las 20, el Sr. Lindolfo Ríos y la Sra. Celia Rosa de Ríos.

— Será concertado mañana el compromiso de la señorita Adelia Petrona Moles con el señor Severiano Aires. Hará entrega de los anillos el señor Severiano Aires, en la fiesta íntima que se realizará para celebrar el grato acontecimiento.

— La señorita Nilda Dora Aquino y el señor Salvador A. Prietes formalizarán mañana su compromiso matrimonial.

—Será consagrado hoy en la Iglesia de la Inmaculada Concepción de Villa Urquiza, a las 20 el enlace de la señorita Concepción Centurión con el señor Hipólito Dos Santos. Serán padrinos el señor Marciano Villar y su señora Lorenza Gauto y el señor Tomás Dos Santos y la señora Marta Centurión.

En el acto civil actuarán en calidad de testigos los señores Marco Centurión y Osvaldo Chaikoski por parte de la novia y el señor Domingo Gauto y la señora Justa Velázquez de Gauto por parte del contrayente.

— La señorita Primitiva Maidana y el señor Eulogio Zelaya se unirán hoy en matrimonio en una ceremonia a celebrarse en la Iglesia de la Inmaculada Concepción.

EL PROBLEMA: Vacaciones de Julio

Las autoridades nacionales de educación han dispuesto para las escuelas dependientes de las mismas vacaciones del 10 al 17 del corriente. Las llamadas vacaciones de julio, vacaciones de invierno.

Consideramos que, en nuestro medio por lo menos, no son convenientes y, más aún, son más perjudiciales que beneficiosas para los estudiantes.

Si se tiene la paciencia de tomar un lápiz y sumar los días de clase efectiva a que concurren al año nuestros jóvenes estudiantes, se verá cuán pocos son. Feriados, lluvias, etc.,etc. restan muchas horas de enseñanza, por lo que, pese al adelanto técnico pedagógico, la verdad es que la preparación general de nuestro estudiantado no ha progresado por cierto. Y, por lo contrario, consideramos que ha disminuido si se compara con la de los estudiantes de pocos años atrás. No se trata de "todo tiempo pasado fue mejor". Pero si los padres, encargados o tutores o cualquier persona mayor investiga la preparación general de los jóvenes a su cargo y la compara con la enseñanza por ellos asimilada a edad más o menos igual, verán la notable diferencia.

No queremos decir con esto que los maestros de antes eran mejores que los actuales o lo eran los programas. Pero sí queremos decir que antes había más días de clase. Había menos vecaciones; menos feriados; menos "sábado inglés"; menos asueto... Por otra parte, el rigor del invierno como tal, no existe entre nosotros. Y con tomar medidas profilácticas para prevenir epidemias de gripe, por ejemplo, es suficiente. Si cerramos las escuelas por tal causa, también deben cerrarse los cines, teatros, confiterías y cuantos lugares de concentración puede haber. lo que no debe hacerse.

LA SOLUCION

El Consejo General de Educación de la Provincia, no tiene que disponer las llamadas vacaciones de invierno, por no haber razón para ello. Y considerando que, la mayoría de las escuelas nacionales tienen Cooperadoras formadas por los padres de los alumnos, estos pueden dirigirse a la Inspección Seccional de Escuelas y por su intermedio al Consejo Nacional de Educación para que, en Misiones se deje sin efecto las vacaciones de julio.

Puede hacerse o...por lo menos intentarse.

El Problema de su Regalo
Se lo resuelve
JOYERIA BERTOTTI

★ NACIMIENTOS

— Marta Elisa se llama la recién nacida en el hogar de los esposos Lobera-Durán. La pequeña nació el 3 del corriente.

NECESITA UN ELECTRICISTA?
LLAME A ELMI
Córdoba 171—Tel. 3890
Nº 4227

★ BAUTISMOS

— Recibió las aguas bautismales en la iglesia catedral, Gladys Matilde Romero. Sus padrinos son el señor Ramón Artigas y la señora María Flora Artigas de Schmidt.

— En el mismo templo fue bautizado Osvaldo Ramón Sánchez Arrúa, quien tiene por padrinos al señor Juan Carlos Sánchez y a la señora Dora Isabel Britez de Sánchez.

— El señor Cleto Aguirre y la señora Lidia Maidana de Aguirre son los padrinos del bautizo de Lidia Yolanda Narváez, celebrado en la iglesia catedral por el presbítero Alberto Markiewicz.

TIENDA LEON MAZAL
Buenos Aires y San Martín

★ VIAJEROS

— Para Buenos Aires la señorita María Rosa Salvado García.

— Procedente de la capital federal el señor Horacio Villegas.

— A Córdoba y la capital federal el señor Jorge Manfroni.

— De Corrientes la joven Silvia Paredes.

— A las Capital Federal el señor Aurelio Vicario en compañía de su hija la señora Dora Vicario de Pernigotti y Dorita Pernigotti Vicario.

— A Santa Fe la señora Norma Rodríguez de Tabbia y su hijo Gustavito.

— Procedente de Buenos Aires la estudiante universitaria María Poggiese.

— De La Pintas el señor David Eduardo Farquharson.

— A la Capital Federal la señora María del Carmen Blanch de Martínez, su hija María Fernanda y la señora Nélida Enriquez de González.

— Procedente de Buenos Aires llegó a ésta el doctor Jorge Niklison, especialista en cirugía estética y plástica.

— De Buenos Aires el Doctor Luis María Duarte, quien en su carácter de Asesor Letrado de la Comisión Reguladora de la Producción y Comercio de la Yerba Mate, asistió a las reuniones de organismo llevadas a cabo recientemente en la Capital Federal.-

Asegúrese en cualquier Cía pero ... ASEGURESE! le aconseja la:
Cía Aseguradora Argentina
CASARIEGO Y CHIOFALO
COLON 246 — T.E 3949

★ ENFERMOS

— Se encuentra mejor el señor Fidel Chemes, Cónsul Honorario del Líbano.

— Se restablece el señor Arturo Rey Schiavo.

— Mejora don Namen Kuri.

Culto Católico

Celebra hoy la iglesia, la festividad de Santa Isabel, Reina de Portugal. Viuda, Santa Isabel fue el modelo de reina y de esposa en la corte de Portugal. Había nacido en Aragón. Se distinguió por su caridad ilimitada con los menesterosos y con la iglesia. Muerto el Rey, su esposos, visitó e ingresó franciscano como tercera. Murió en 1336 y fue canonizada en 1625.

POR SUS FRUTOS LOS CONOCEREIS

Palabras de San Agustín, obispo de Hipona. "No es el nombre lo que constituye la dignidad del cristianismo. De nada sirve llamarse cristiano, si no se manifiesta en obras". Hay dos grupos tipos de hombres; el cristianismo, nacido de Cristo en el Santo Bautismo y alimentado por la Eucaristía y el hombre no redimido, nacido del pecado o caído en el pecado después de haber nacido para Dios en el Bautismo".

La Iglesia en su Liturgia de ese séptimo domingo de Pentecostés, en la Epístola de San Pablo, nos presenta el programa de la verdadera vida cristiana, a la que debemos llegar después de hobernos alejado del pecado. Y en el evangelio de San Mateo (VII, 15.21) Cristo nos recomienda la necesidad de las buenas obras para salvarnos; por nuestros "frutos" se conocerá si somos buenos cristianos.

Dios en nuestra fortaleza y si nosotros queremos cooperar a su acción salvadora, por la eficaz santa de Jesucristo que nos da en el Sacrificio de la Misa y en la Comunión, tendremos la fuerza y la gracia para la santidad, para el triunfo sobre el pecado. Injertamos en su Santo Cuerpo, seremos buenos árboles, capaces de dar buenos frutos.-

SERA EVOCADO EL 9 DE JULIO EN LA FUNCION DE GALA DE ESTA NOCHE

Con asistencia de autoridades nacionales, provinciales y comunales, se realizará esta noche a las 21.30 en el Teatro Español la tradicional función de gala en homenaje a la efemérides patria. Tal como dimos a conocer en nuestra edición de ayer, se desarrollará en la oportunidad un importante programa preparado por la Comisión Permanente de Festejos Patrios, prestando su concurso al mismo conocidas figuras artísticas de nuestro ambiente.

La función se iniciará con la ejecución del Himno Nacional por la Banda Municipal y la intervención del Coro Polifónico Armonía. A continuación la Banda Municipal, bajo la dirección del maestro Salvador Catalano, interpretará diversas piezas adaptadas a la fecha que se conmemora.

Tras de lectura de las composiciones premiadas en el concurso literario organizado por la Subcomisión de Cultura, y de una nueva presentación del coro Armonía, que interpretarán diversas piezas de autores argentinos, habrá nuevos números de recitado y luego la señorita Nora Urdinola, acompañada por su hermano Eduardo, interpretarán danzas de epoca, para culminar este parte con la presentación del conjunto Barboza, Zacarías y Vallejos.

Finalmente, ya en la tercera parte del programa, se sucederán varios números de recitado, en un cuadro denominado "Salva adentro en la tierra colorada", con la interpretación en la danza de Nora y Eduardo Urdinola; canciones folklóricas a cargo de la señorita Lyda Beatriz Virnoles y el conjunto Barboza, Zacarías y Vallejos.

Las entradas se encuentran en venta en la boletería del Teatro Español de 10 a 12 y de 18 a 21.

VINOS RESERVA
GRODUT
Presentan la
—CARTELERA—
CINEMATOGRAFICA
TEATRO ESPAÑOL
A las 21.30
Gran función de gala patrocinada por la Comisión de Festejos Patrios.
Domingo a las 13.30
"El tigre de Eschanapur" y "La tumba hindú"
A las 18
"Taberna de ilusiones"
A las 21.30
"El llanero" y "Taberna de ilusiones"
—:—
VINOS RESERVA
GRODUT
TINTO Y BLANCO
Lo más fino. Con el bouquet de los vinos franceses.
—:—
CINE SARMIENTO
A las 18
"Lo, pecador"
A las 21 y Domingo a las 13.30
"El caso de la mujer asesinadita" y "Yo Pecador".
Domingo a las 16
"Fuego en el bosque
A las 21
"La carga fatal" y "Fuego en el bosque"
VINOS RESERVA
Grodut

CONFITERIA
LA PALMA
BOMBONES
TORTA DE BODAS
SAN MARTIN 339
POSADAS

El Tedeum de Mañana

Con motivo de la celebración del 145 Aniversario de la Declaración de la Independencia Nacional, el vicegobernador, en ejercicio del P.E. provincial, ha dispuesto que por la Dirección del Ceremonial de la Casa de Gobierno se cursen las invitaciones oficiales para el Solemne Tedeum que se oficiará en la iglesia catedral a las 11, a las altas autoridades nacionales, militares, provinciales, eclesiásticas, representaciones consulares, instituciones, familias, vecinos y representantes de la prensa local y de publicación nes metropolitanas.

A la hora indicada se encontrarán en la gobernación para concurrir en corporación a la Catedral, para luego trasladarse a las Casa de Gobierno a presenciar el desfile de las unidades militares, escuelas e instituciones.-

Viaja a Corrientes Braulio Areco

Lucas Braulio Areco, artista multiple y misionero por adopción, viaja hoy a la Capital de Corrientes invitado por el gobierno de aquella provincia, para presentarse mañana con carácter de número central en la función de recital con motivo de la efemérides patria, a realizarse en el teatro Juan de Vera.

Llevará Areco el cálido mensaje de su guitarra y de sus geiogas que como dijera alguien el alma de nuestras cosas, de nuestros ríos, de nuestros montañas, pero por sobre todo el mensaje del hombre, que vive, sueña y sufre sobre esta geografía plena de vivencias, de colorido y de luz.

Quienes a través de muchas noches hemos escuchado las interpretaciones de Areco, valoramos en ella el trabajo del artista, pero más que nada la del soñador que vive para su arte y que transforma en música, hombres, paisajes y almas llenas de vida.

Mañana "Misionerita", Canción de Cuna Guaraní, Canción del Urú y muchas otras cosas, llenas de ritmo lírico, en el día de la patria conformarán el abrazo musical de dos provincias hermanas, en la guitarra de Lucas Braulio Areco, artista por vocación y hombre sensible a las cosas de misiones, su tierra adoptiva.

FUNERALES

JOSEFA DUARTE V. DE DIAZ
Q. E. P. D.
Falleció el 2/7/61

Sus deudos invitan a sus relaciones y personas piadosas al funeral que por el eterno descanso de su alma se oficiará el día 10 del cte. a las 18 hs. en la Parroquia "La Sagrada Familia".
FAVOR QUE AGRADECERAN
Nº 4662 — Vto. 8/7

AGRADECIMIENTOS

PETRONA YEGROS Vda. DE SEGOVIA
Q. E. P. D.
Falleció en Jesus y Trinidad (Paraguay)

Su hija Marta Segovia hace público su profundo agradecimiento a sus compañeras de la Fábrica C.I.B.A., y a todas las personas que la han acompañado en tan doloroso trance.
Nº 4664 — Vto. 8/7

JOSEFA DUARTE Vda. DE DIAZ
Q. E. P. D.
Falleció el 2/7/61

Sus deudos hacen público su profundo agradecimiento a todas las personas que les hicieron llegar sus expresiones de condolencias en tan doloroso trance.
Nº 4661 — Vto. 8/7

CASIANA C. Vda. DE MOREL
Q. E. P. D.
Falleció el 3/7/61

Sus deudos hacen público su profundo agradecimiento a todas las personas que les han hecho llegar sus expresiones de condolencias en especial expresan su agradecimiento al Dr. Plácido Nosiglia y Sra. por sus inigualables atenciones puestas durante la enfermedad de la extinta.
Nº 4684 — Vto. 8/7

RESTITUTA GAUTO (Tita)
Falleció el 5/VII/1961.-

Sus deudos agradecen íntimamente a las personas que la acompañaron a su última morada, especialmente a las AUTORIDADES DEL PARTIDO JUSTICIALISTA.
Nº 4699 — V. 8/7

MISAS

ALFREDO MANZINI
Q. E. P. D.
Falleció el 10 de Julio de 1950

Su esposa, hijos y demás deudos invitan a sus relaciones y personas piadosas a la misa que por el eterno descanso de su alma se oficiará el lunes 10 del cte., a las 8 hs. en la Iglesia Catedral.
FAVOR QUE AGRADECERAN
Nº 4660 — Vto. 8/7

NIDIA FERRARI DE DEI CASTELLI
Q. E. P. D.
Falleció el 11/7/60

Sus deudos invitan a sus relaciones y personas piadosas a la misa que en su memoria se oficiará el día martes 11 del cte. a las 7.30 hs. en la Iglesia Catedral.
FAVOR QUE AGRADECERAN
Nº 4682 — Vto. 10/7

SEÑORA...!!
El problema de la confección de su estido está resuelto...!!
VISITE F. AZARA 555...
allí encontrará además: Artículos de merceria y fantasía, como así también Pilsados en general.
Se levantan puntos de medias
Recuerde: F. AZARA 555—
Nº 4139—A — Vto. 8/7

CIRUGIA ESTETICA
NARIZ — OREJAS — CICATRICES — ARRUGAS
LABIO LEPORINO — PALADAR — PARPADOS
MANOS — DEFORMACIONES — Etc.
Dr. NIKLISON
De Buenos Aires, premiado (1955) por la Soc. de Cirugía Plástica de EE. UU.
ATENDERA EN POSADAS: DEL 6 al 9 DE JULIO
INDISPENSABLE SOLICITAR HORA AL TEL. 5840
Nº 3890 A vto. 8/7

Club del Progreso
UNICA INVITACION
LA COMISION DIRECTIVA DEL CLUB DEL PROGRESO, invita a sus asociados y familiares a concurrir al GRAN BAILE, que en conmemoración del 145 ANIVERSARIO DE NUESTRA INDEPENDENCIA, se llevará a cabo en sus salones de fiesta el día:
8 DEL CTE. — A LAS 22 Hs.
LA COMISION DIRECTIVA
Nº 4615 vto. 8/7

Confitería "SAVOY"
SABADO 8 — GRAN BAILE — SABADO 8
Conmemorando el día de nuestra Independencia
CON LAS MEJORES ORQUESTAS DEL MOMENTO
Panchito y su Jazz-Típica Juancito Díaz
No se cobra entradas ni derecho de mesa
Reserve su mesa con anticipación
Nº 4639 vto. 8/7

CONTINUA DESDE EL LUNES 10 JULIO
SEGUNDA SEMANA TRIUNFAL
VENTA PRE-INVENTARIO en La TROPICAL
PARA TODOS los HOGARES
Con Ofertas Renovadas... Para Beneficio de Todos... Aprovéchelas...

REBAJAS CONSIDERABLES EN TEJIDOS

FRANELA GAMUZADA ... De alta calidad y pura lana, indicada para trajes, sacos sport, pantalones y polleras, colores surtidos, ancho 150 ctms. El metro ..... $ 119.-

BOMBASI ESTAMPADO De puro algodón y superior calidad, en una gran diversidad de gustos y diseños, colorido firme inalterable. El metro ..... $ 45.90

MAGNIFICO PAÑO LISO De pura lana y calidad excepcional en una hermosa colección de colores de última moda, ancho 130 ctms. El metro ..... $ 198.-

LANA SUPER LIVIANA De extraordinaria calidad y gran presentación, en una extensa carta de colores lisos de moda, ancho 90 ctms. El metro ..... $ 115.-

LANA TROPICAL De indudable calidad y gran caída, la tela siempre de moda y preferida por las elegantes, colores lisos de actualidad, ancho 130 ctms. El metro ..... $ 189.-

FRAZADAS ESCOCESAS De pura lana y gran abrigo, totalmente ribeteadas con cinta de raso, confortables y abrigadas. Para 1 plaza .... $ 339.-

OFERTAS DE CALIDAD PARA SEÑORAS Y NIÑAS

SUNTUOSO TAPADO Realizado en regio paño de pura lana, modelo de líneas distinguidas y fantasías de reciente creación. Para señora ..... $ 1.390.-

MEDIAS DE NYLON De primera selección, malla fina y transparente de gran duración, sin costura tal como dicta la moda, colores de actualidad. Para señora .... $ 59.80

ELEGANTE POLLERA De pura lana y gran calidad, en bonitas fantasías y colores lisos, modelo recto de líneas modernas. Para señora ..... $ 198.-

BOMBACHAS STRETCH De puro nylon con elástico en las piernas, muy prácticas y adaptables, gran diversidad de colores. Para señora .... $ 79.80

COMBINACION NYLON Ejecutada a la alta lencería, con hermosas y anchas puntillas en el busto y ruedo, en una gran variedad de colores. Para señora .... $ 119.-

BOMBACHAS NYLON NIÑA De magnífica calidad y duración, modelo slip con elástico en las piernas, hermosos colores. Para niña ..... $ 29.80

OPORTUNIDADES DE GRAN INTERES P/HOMBRES Y NIÑOS

AMBOS MONTERREY JOVEN En casimir de pura lana y gran calidad, modelo cruzado de lindas fantasías. Para jovencito.. $ 2.290

PANTALON TROPICAL De pura lana super mercerizado, modelo de corte perfecto y terminación esmerada, colores surtidos. Para hombre .... $ 398.-

IMPECABLE AMBO HOMBRE Confeccionado en fino casimir de pura lana, de corte moderno y líneas señoriales, colorido de moda. Para hombre ..... $ 2.390

ZOQUETES STRETCH De puro nylon, la media que se estira a la medida de sus pies, hermosos colores. Para hombre .. $ 39.80

CAMISA GRAN VESTIR Realizada en soberbia tela de puro algodón, modelo mangas largas y cuello perfecto, colores de moda. Para hombre ..... $ 198.-

CAMISA BOMBASI NIÑO De puro algodón en bonitas fantasías, mangas largas y muy anchas. 14/16 años ... $ 179.0 ... 10.12 $ 165.00 ... 6/8 ... $ 149.00 Y 2 a 4 años .. $ 129.-

CREDITOS EN 10 MENSUALIDADES ..... SOLICITE EL SUYO SIN DEMORA ..... O RENUEVE EL QUE YA TIENE..... SON COMODOS..... PRACTICOS..... LIBERALES..... ADOPTELO.....

VISITE NUESTRAS VIDRIERAS..... CON LAS ULTIMAS NOVEDADES EN CONFECCIONES..... PARA SEÑORAS..... HOMBRES..... Y NIÑOS.....
ADEMAS OFERTAS A PRECIOS NOTABLEMENTE REBAJADOS.....

La TROPICAL
POSADAS — BOLIVAR 338 — T. E. 4935

Material digitalizado en el marco del Convenio firmado el 5 de Octubre del 2012, entre la Biblioteca Pública De Las Misiones - Centro del Conocimiento y la Biblioteca Popular Posadas, exclusivamente con fines educativos y de investigación.
BIBLIOTECA PÚBLICA De Las Misiones

Las Personas y los Cargos

BUENOS AIRES (Exclusivo de ANIA) — En el violento desorden introducido en el desarrollo social del país en doce años de inoperancia, se ha provocado una comisión de valores que causó y sigue causando enormes perjuicios a la colectividad. Algunos sindicatos, validos de su fuerza, plantearon situaciones diversas para obtener mejoras de salarios. Se concedían éstos, porque pesaba la amenaza cuando no la realización concreta de paros que alteraban el normal desarrollo del país. Otros sindicatos menos fuertes o de menor incidencia en el ritmo nacional quedaban postergados. También ocurría que organizaciones formadas por personas más cultas y responsables no tenían acceso a esas mejoras porque no se atrevían a crear un clima de violencia. Lo cierto es que actualmente, mientras unos obreros perciben jornales elevados, por ejemplo los de Luz y Fuerza, otros, con tareas similares ganan un 30% menos que aquéllos. Desde luego, no se trata de que se reduzcan los salarios más altos, sino de aumentar los más bajos para establecer una igualdad que, en todo caso, traduce un acto de justicia. Pero el fenómeno no para así. Algunos trabajadores que realizan tareas en las que no se requiere mayor grado de preparación educacional o cultural, ganan mayores salarios que otros a quienes sus funciones les obligan a llevar una vida más oneroso. Hay profesiones que ganan menos que un obrero. Para llegar a esas tareas, verdaderamente orientadoras, un profesor ha debido estudiar 18 años en los respectivos establecimientos de educación y continuar estudiando para estar al día en los adelantos constantes de su especialidad. Estas reflexiones, que por lo demás son conocidas por todos, dan idea del desorden que se opera en la materia y explica, en alguna manera el éxodo de universitarios argentinos a otros países donde se los utiliza, se los aprecia, se los considera y se les paga lo que corresponde.

SE REALIZARA UNA AMPLIA CAMPAÑA SOBRE LA CONSERVACION DE SUELOS

La Dirección General de Asuntos Agrarios, INTA e IATEM, constituidos en un consejo coordinador han encarado la realización de una campaña de conservación de suelos en todo la provincia para el próximo mes de de setiembre. A fin de ilustrar a la opinión pública sobre ese asunto, creemos oportuno publicar el texto de la ley Nº 9 que establece las normas a regir sobre la materia. Dicho texto es el siguiente:

La Cámara de Representantes Sanciona con Fuerza de Ley:

Art. 1º— Declárase de interés público en todo el Territorio de la Provincia la conservación del suelo Agrícola, entendiéndose por tal el mantenimiento y mejoramiento de capacidad productiva.

Art. 2º— Para la aplicación del régimen obligatorio de conservación de los suelos y del mantenimiento de su fertilidad fluidos por esta ley previ. los estudios que corresponden, el Poder Ejecutivo establecerá los sectores de la Provincia de los suelos erosionados, suelos agotados y suelo degradado.

Asignase, a tales efectos, a los términos de erosión agotamiento y degradación, la siguiente agrupación etimológica:

a) Erosión: Proceso de remoción y transporte notorio de partículas de suelos por acción del viento y/o del agua en movimiento, que determina la pérdida de su integridad;

b) Agotamiento: Pérdida de la capacidad productiva intrínseca del suelo, como consecuencia de las prácticas de explotación lo que origina rendimientos no económico y hace necesario restituir los elementos perdidos.

c) Degradación: (salinización, alcalinización y acidificación). La pérdida de equilibrio de propiedades físico-químicas del suelo, originada particularmente por el régimen hidrológico al que estuviera sometido y para cuya restauración se hace necesario el uso de correctivos adecuados.

Art. 3º— Facultase al Poder Ejecutivo para adoptar las siguientes medidas:

a) Determinar técnicos culturales de manejo y recuperación de los suelos;

b) Establecer normas para el mejor aprovechamiento de la fertilidad y fijar régimenes de conservación;

c) Reordenar la distribución de la tierra ya librada a la Colonización, cuando la superficie de unidades de explotación resultase exigua para llevar a cabo el manejo racional del suelo y exponga a éste a los efectos de la erosión.

Art. 4º— El Poder Ejecutivo podrá, hacer efectiva la aplicación de las normas establecidas, limitar y prohibir las explotaciones que originen erosión en aquellos lugares donde las condiciones ecológicas favorecen ese proceso en forma manifiesta o cuya iniciación haya sido comprobada, previo dictamen del organismo técnico zonal creado por la presente Ley.

El Poder Ejecutivo levantará las limitaciones o prohibiciones antes dictadas, al desaparecer los peligros que motivaron las medidas adoptadas.

Art. 5º— A los efectos de la presente Ley, el Ministerio de Economía y Obras Públicas procederá:

a) Llevar a cabo y asesorar en la ejecución de trabajos de conservación del suelo y propender a la formación de una conciencia conservacionista, a partir de la enseñanza elemental;

b) Facilitar la realización de trabajos por la colaboración entre los propietarios o poseedores de cualquier título de las tierras afectadas y las Reparticiones correspondientes;

c) Posibilitar el uso económico de semillas plantas y máquinas especializadas para la conservación del suelo;

d) Disponer el asesoramiento gratuito de los productos agrícolas y Cooperativas organizadas;

e) Formar personal especializado en conservación del suelo.

Art. 6º— Todo propietario arrendatario tenedor u ocupante de la tierra a cualquier título, está obligado, en la forma que fije la reglamentación de la Ley:

a) Denunciar la existencia manifiesta de la erosión de los suelos;

b) Ejecutar los planes oficiales de prevención y lucha contra la erosión de los suelos que disponga en virtud de lo establecido por los artículos 3º, 4º y 5º de esta Ley.

c) Realizar en su predio los trabajos y cultivos necesarios tendientes a evitar la erosión y perjuicios o daños a terceros;

Art. 7º— A los efectos de asegurar y favorecer la aplicación integral de la presente Ley y coordinar la política general de conservación del suelo en Territorio de la Provincia, el Poder Ejecutivo podrá asesorarse conjuntos con el Ministro de Agricultura y Ganadería de la Nación.

Art. 8º— Los gastos que demanden el cumplimiento de la presente Ley serán atendidos con los recursos mencionados a continuación:

a) Con el producido del Art. 11 inciso a) de la Ley Nº 8;

b) Las sumas que se fijen anualmente en el presupuesto General de la Provincia;

c) El Estado nacional las sumas que se perciban por trabajos realizados a terceros, ya se trate de particulares o entidades oficiales;

d) El importe de las contribuciones voluntarias legados y donaciones destinadas a promover la conservación de suelos;

e) Las multas por infracciones a esta Ley.

Art. 9º— Las infracciones a la presente Ley o a las reglamentaciones que se dicten en su consecuencia se reprimirán con multas de un mil pesos moneda nacional ($ 1.000) a diez mil ($ 10.000 m/n) pesos moneda nacional las que serán aplicadas por el Poder Ejecutivo en cada caso, pudiendo apelarse de la multa ante la justicia correspondiente.

Art. 10º— Si los trabajos a que se refiere el Art. 6º, inciso b) y e) no se llevaran a cabo, se emplazarán al propietario tenedor u ocupante a ejecutar los mismos. Vencido el término de emplazamiento en caso de no haberse efectuado tales trabajos y salvo razones de fuerza mayor, se procederá a realizarlos por cuenta y riesgo del responsable de acuerdo con el procedimiento que se establecerá en la reglamentación.

Art. 11º— Créanse tres Distritos de Conservación de Suelo que tendrán su asiento en las siguientes localidades: Concepción de la Sierra, Leandro N. Alem y Eldorado, para mejor cumplimiento de esta Ley.

Art. 12º— Facúltase al Poder Ejecutivo a crear otros Distritos de Conservación de Suelo si las necesidades así lo requieren.

Art. 13º— Facúltase al Poder Ejecutivo a crear Consejos Vecinales "Ad-honorem", dependientes de las Municipalidades y Comisiones de Fomento de la Provincia, a los efectos del mejor cumplimiento de la presente Ley, y a reglamentar sus funcionamientos y atribuciones.

Art. 14º— Facúltase al Poder Ejecutivo para celebrar convenio con el Ministerio de Agricultura y Ganadería de la Nación, para la confección del mapa de suelos de la Provincia.

Art. 15º— El Poder Ejecutivo, reglamentará la presente Ley

Rescisión por Falta de Cumplimiento

Como primera información del Boletin de Prensa y Difusión de la Casa de Gobierno se dio cuenta ayer de una rescisión de contrato entre el P. E. y el doctor Raúl Augusto Copes, quien como anunciaramos en la víspera, se hallaría comprometido en el caso de automóviles, habiéndose ausentado de nuestra ciudad. Agrega la información que en los considerandos de la medida se expresa "que por resolución Nº 619 de fecha 13-6-61, se dispuso el traslado del citado funcionario al interior de la provincia, a los efectos de constatar el funcionamiento de las distintas delegaciones del Registro Provincial de las Personas, y que la misión encomendada no se realizó de plena conformidad, por cuanto hasta la fecha, y, pesar de la urgencia y reiteradas reclamaciones, no ha elevado el informe correspondiente, siendo por lo tanto procedente la rescisión del contrato respectivo". La escueta información, como se ve, no hace mención a los hechos que son de público conocimiento.

SE INTERESA EL CLUB DE LEONES POR LAS CARRETERAS MISIONERAS

En una publicación emitida por el Club de Leones, se hace referencia a la necesidad de construir a la mayor brevedad, el camino vecinal, todo que nuestra pujanza económica viene reclamando, y que nos una con el resto del país por medio de una ruta que permita el tránsito permanente. A continuación damos a conocer los conceptos que contiene la publicación de referencia:

El vigoroso empuje que anima a nuestra Provincia en el aprovechamiento planificado de su riqueza potencial, ha logrado ponerla al tapete el tema impostergable de la necesidad larzamente sentida de contar con un camino que mine la ligue, a través de hermanas de Corrientes, con el resto del país.

Esa carretera que se daría vía lumbre como sueño adelantado se acariciado, una vez hecha realidad habría de convertirse en la válvula de escape de la pujanza de nuestra productividad aun no explotada racionalmente.

Sus beneficios serían innumerables: rapidez, seguridad, confianza, abaratamiento de fletes y por ende de los artículos de consumo, incentivo a la corriente turística, afianzamiento del interés de capitales hacia su incorporación a la vida económica de la provincia, indispensables para su desarrollo industrial, etc.

Todo ello, evidentemente, sería difícil alcanzar con el estado actual de conservación de la Ruta 12, y más aún ante las perspectivas ciertas que su reparación parcial ofrecería como mera solución transitoria.

Entendiendolo así, numerosas entidades que componen la expresión vital de Misiones, han dado sus pronunciamientos y elevado sus reclamaciones a los poderes públicos.

En ese sentido, la iniciativa más destacable por sus alcances, es la que propician los Clubes de Leones de Posadas y Corrientes, promovida por el primero para que merced a una acción conjunta, solidaria en la interpretación de la inquietud, reforzada por la exaltante decisión de las comunidades de ambas provincias, se eleve al Gobierno Nacional una petición conceidida con argumentaciones concluyentes, buscando así despertar su decidido interés y propendo a la realización por intermedio de sus organismos especializados.

Cabe señalar el linestimable valor de la comprensión puesta de manifiesto por el citado Club de Leones de Corrientes, ante la preocupación de su similar misionera frente a este problema de tanta trascendencia.

Para el propósito se exhorta a las distintas esferas para que sumen sus adhesiones a esta iniciativa de interés público.

Sobre Dos Problemas de Actualidad se Refirió el Senador Mario Losada

El senador nacional por Misiones, señor Mario Losada, a regresamiento de cronistas de EL TERRITORIO ha concedido a diversas preguntas sobre su posición con respecto a dos problemas de actualidad y recientemente considerados por el Senado de la Nación: situación Ferroviaria y de Aerolíneas Argentinas.-

Sus Respuestas

—¿Qué opina Ud. del programa del P.E. nacional sobre el problema ferroviario?

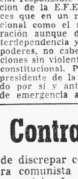

— En oportunidad de producirse la interpelación al representante del P.E. ante el Secretaría de Transportes (Ferrocarriles del Estado), he dado la posición de mi parecer. En su artículo 6º, que el ministro fa cultades de "emergencia" y le designa "especial responsable en la reconstrucción de la E.F.E.A.", dije entonces que en un régimen constitucional como el nuestro de separación auténtica de equilibrio, interdependencia y armonía de los poderes, no caben estas desmesuradas facultades que violentan la constitución. Parecería que el presidente de la Nación otorgan dos sí y ante el facultades de emergencia a un ministro y hablando de "batalla del riel" de esa rodear al problema ferroviario de un raro clima, haciendo más complejo el problema en lugar de contribuir a clasificarlo. Es indudable que se pretenda, con un "ucase" del poder administrador, enaajenar servicios públicos o designar la cesación masiva de ferroviarios; de esta manera se agravaría nuestra sobre carga y se creará una seria reacción obrera.

Desarrollo Global

— Con respecto al desarrollo global en lo económico, —continuó diciendo—, expresé que se debe asegurar los servicios de transporte al costo real mínimo para la economía nacional, lo que hace a la distribución óptima de los recursos existentes y adicionales inverridos, sea como la los tráficos entre los varios medios de transporte. Los mayores costos del transporte pueden con ponerse con creces con una mayor productividad.

La difícil situación de los ferrocarriles deriva del grave proceso de desapitalización que afecta a todo el sistema. Lo de más urgente solución sería: capacidad de tracción y mantenimiento intensivo de las vías, pero las necesidades de renovación y modernización son casi generales. Si no se atienden estas necesidades, el país iría a una asfixia en su economía ya que los ferrocarriles asaguran un importante tráfico de la carga total del país. Es evidente que existe un déficit ferroviario, pero lo que no resulta claro es el monto del mismo. Los representantes del P.E. afirmaron en el parlamento que el déficit de explotación llegaba a la suma de 8.300 millones de pesos y ahora se habla de 22.000 millones; si el planteo no es exacto, la solución será siempre errónea. Con juego oratorio, se amplían las cifras con la inclusión en las mismas de los gastos de explotación y otros programados para la expansión y desarrollo.

Señaló a la Cámara y al ministro que la actitud del P.E. aparece como inspirada por personas o instituciones extranacionales, que gravitan en sus decisiones en este tópico y lo hace sin armonizarlos con las exigencias sociales y económicas del orden nacional y sin estructurar los en forma coordinada con otros medios de transporte.

La frondosa propaganda del P. E. que inunda los medios de difusión con cifras ilusorias del adelanto y prepara un clima mental de tipo negativo, cuando lo necesario sería convencer al país de la necesidad de un esfuerzo mancomunado y en función de un plan serio, podrá superarse la crisis ferroviaria".-

Aerolíneas

Con respecto al problema de Aerolíneas Argentinas nos dijo:

— Yo he denunciado que la Pan American había solicitado a la Junta de Aviación Civil permiso para adquirir acciones de ALAS y AUSTRAL. De conseguirse, ese permiso sería la muerte de Aerolíneas Argentinas, por lo que quedaría consumado un atentado más a nuestra soberanía a través del aire.

—¿Qué solución propuso Ud. como senador al tratarse el problema de Aerolíneas?

— El problema interno que vivía Aerolíneas Argentinas fue finalmente superado. Yo creo que defender el patrimonio aéreo de nuestro país es la mejor solución. Ya he dicho que fuerzas extrañas intentan romper ese patrimonio y si lo logran, no habrá solución.

Más Pruebas Contra Cuba

BUENOS AIRES, (Exclusivo de ANIA) — Universitarios cubanos recorren América latina para promover, entre el estudiantado y el pueblo en general, un vasto movimiento de solidaridad para con los jóvenes que hoy padecen cárcel en La Habana y otros puntos de Cuba, por el grave delito de discrepar con la dictadura comunista imperante en su patria. La presencia y las afirmaciones de estos estudiantes son suficientes por si solas para mostrar que la tierra de José Martí gime hoy bajo la opresion del peor y más feroz de los totalitarismos.

Sólo en la cárcel de Puerto Boniat, en la Provincia de Oriente, afirman nuestros visitantes están presos el secretario y otros 40 jóvenes universitarios, miembros del Directorio Estudiantil.

Con respecto a las características de la enseñanza bajo el actual régimen, las expresiones son categóricas al señalar el triste especiáculo que ya conocíamos por referencias anteriores. Los profesores que no aceptan la "línea" del gobierno han sido expulsados de sus cátedras, vejados, perseguidos y encarcelados, y substituidos por "técnicos" rusos, checoeslovacos y refugiados comunistas españoles. Por su puesto, la labor de estos reemplazantes no consiste, como es de imaginarse, en una enseñanza auténtica e integral, sino, primordialmente, en una labor de adoctrinamiento marxista", La Universidad de La Habana, que en su antigüedad de más de 200 años era orgullo de su patria y de América entera, ha perdido su tradicional autonomía y ahora sólo se enseña en ella lo que quieren Fidel Castro y su amos rusos.

Triste reseña, por cierto, la que trazan con palabra dolorida estos jóvenes cubanos, pero ella no ha de causar sorpresa a quienes conocen al comunismo y sus métodos. La deformación de las mentes juveniles, objetivo básico perseguido con este "sistema" en que la cátedra se somete al dominio de una "línea" política, es una de las caracteristicas principales de los totalitarismos. Así se mata, en las juventudes, el sentido de la dignidad humana y el amor a la libertad, que son las barreras inexpugnables permanentemente alzadas contra el despotismo totalitario.

☆ ★ ☆

Visitaron EL TERRITORIO Dirigentes Adventistas

En la tarde del jueves último, llegaron a nuestra redacción los dirigentes de la Iglesia adventista. Se trata de los señores Juan Riffel, director de la Obra Filantrópica y Asistencia Social Adventista en todo el continente sudamericano, y Adan Meyer, que desempeña iguales funciones en forma mas específica en Argentina, Paraguay, Chile y Uruguay. Los viajeros se proponen asistir a una asamblea regional de la mencionada iglesia en la que dirigirán las secciones.

El señor Juan Riffel realizó recientemente un largo viaje a lo largo del gran río Amazonas, en el Brasil, donde la iglesia adventista cuenta con 12 lanchas misioneras que constantemente surcan sus aguas llevando a los pobladores de esa extensa zona sanidad física y moral. En ese viaje recorrió además el Ecuador, Perú y Bolivia, donde la obra médica y educacional adventista está ampliamente difundida y apreciada.

Por su parte el señor Adán Meyer, dirigió personalmente hace algunos meses el socorro prestado por la mencionada iglesia a los damnificados por el terremoto de Chile. En esa ocasión se distribuyó a los necesitados 130 toneladas de ropa y 240 toneladas de alimentos, como así también vitaminas y otros obsequios y ayudas enviados por sus miembros de todo el mundo. La asamblea que mencionamos anteriormente, se realizará hoy y mañana en la sede local de la calle Junín 232, con representantes de toda la provincia y de Corrientes. Se invita además a una reunión especial que tendrá lugar hoy a las 20, donde los visitantes darán a conocer por medio de proyecciones luminosas en colores, las actividades que desempeñan. La entrada será libre.

Ayer estos distinguidos pastores adventistas estuvieron en nuestra casa, siendo atendidos por el secretario de redacción y personal de la misma, con los cuales departieron extensamente.

Valores Indestructibles de la Escuela

Por: VICENTE F. LOPEZ.

"En una discusión alrededor del problema escolar, cada uno debe renunciar a imponer a los otros su propia concepción de la vida y de la educación para admitir previamente, con un justo espíritu de tolerancia recíproca que los otros puedan adoptar reivindicaciones diferentes inspiradas en una concepción de la vida no semejante a lo propia". (Jacques Bur - El problema escolar).

No salimos a pelear. Salimos a exponer.

Esta introducción a lo que podamos ir exponiendo a nuestra conciencia cristiana, repetido a lo largo de nuestra vida. Y que no querriamos desobedecer hasta el final.

En el momento actual del mundo, de una guerra vigente, que a puro título dramáticamente decorativo se la llama "guerra fría", la polémica prosigue. Esta antigua polémica de los pueblos, de los hombres y de sus ideales.

En la Edad Media y en el Renacimiento polemizaban los doctores, vale decir, polemizaban quienes partían de un mismo punto obscuro hacia un esclarecimiento iluminado. La polémica no la debe llevar el viento, alejando el fuego del desencuentro y de la discordia. La Revolución Francesa sustituyó la polémica erudita y sabia de los que exponían con doctrina y con convicción propia por la invectiva y la negación. Fue una polémica de desafío y de agravio. En los días actuales no se polemiza sino se hiere, a la creencias, a los ideales, a las convicciones espirituales. Ha decaído el respeto de todo lo que es respetable. No se polemiza para descubrir la verdad. La predisposición de cada contendor puede consistir en "lucirse" acaso pero no en devolver su sitial a la verdad, a la justicia, al bien. Y en estos tiempos sinestramente paradojales, en las que falta de razones, entregamos a la razón, incongruencia.

Pareciera para algunos que no es la escuela, como tal, la llamada a pronunciar se en la pugna de los valores permanentes del espíritu. No sé por qué nuestra disconformidad en materia espiritual, en materia de fe y de creencias, tiene que repercutir en la escuela. Será que la escuela tiene su alma. Y el alma de la escuela es laboratorio de saber dándonos el derecho de penetrar en la entraña de la escuela, impregnada de esencias permanentes, con la permanencia de lo eterno. Ya dilucidaremos o trataremos de hacerlo al contraponer la laicidad y el laicismo.

Hora vendrá en que nos convenzamos que no tenemos derecho a prescindir del más pequeño aporte que fecundice la escuela. No podemos existir a ningún factor de su contribución en la enseñanza: el estudio, el ansia de saber, la preocupación por develar en la historia y por descubrir en la tierra y en los astros, y el apremio por enaltecer los atributos del hombre, como ser responsable, como ser inteligente, como ser libre. Cuando estudiemos en un nuevo artículo los valores de la laicidad descubriremos que no tenemos necesidad de sobrecargar de acepciones equívocas las palabras. La elección de las palabras no debe ser un arma de combate, sino un procedimiento de identificación. Tenemos algo que decir de lo "laico", sin necesidad de contraponerlo a inflexiones, no necesarias. Y lo diremos.

Entre tanto, nosotros los educadores cristianos debemos practicar una tolerancia civil hacia nuestros colegas del otro extremo porque mientras a la escuela ilustrada le basta las luces de la ciencia para dar por cumplida su misión, nosotros buscamos formar un hombre, comprometido con su destino, un hombre religioso, ligado por su creación a imagen y semejanza a Dios, religado por la práctica de deberes y coligado con sus prójimos, por la caridad y la convivencia. Y esto lo tiene que hacer la escuela "laica", aunque no la escuela atea, sin Dios, porque quien hizo al hombre sin él, sin su colaboración humana, no ha querido elevar al hombre en el saber y en el forjar sin su colaboración humana. En el momento actual ningún gobernante honesto osaría negar la realidad del pensamiento y la libertad de crecer de practicar la fe aunque im pidan como ocurre en Rusia, la profesión religiosa.

La diferencia que hay entre los laicistas del Occidente y los comunistas del Oriente es de que los primeros niegan la libertad de enseñanza en nombre de la libertad, mientras que los comunistas niegan una libertad que crea su razón de ser. Para los comunistas la religión está fuera de la realidad. (Para la realidad marxista). Queda la realidad reducida a fantasma, es decir, queda reducida a iconos que adornan museos.

Ante estas consideraciones de campaña, en que nos vemos los católicos abocados a intervenir, queremos anticiparnos a denunciar el mal momento elegido para hacer el caldo de cultivo comunismo y descubrir a nuestra juventud, víctima de infiltración comunista. Nos duele profundamente que nuestra juventud vaya en las redes del comunismo. Será el principio del fin. Quizás tengamos que encontrarnos pronto en un mismo campamento para defender una misma insignia de libertad, de justicia y de derecho. Es lo más probable. Debemos prodisponernos para ello y pro

HOMEOPATIA
Dr. ARON ZYLBERBERG
Médico del Centro Homeopático de Basilea (Suiza)
Profesor de Iris-Diagnóstico a cargo de los cursos para graduados del Ateneo Homeopático Argentino.
CELULOTERAPIA — QUIROPRAXIS
ENFERMEDADES CRONICAS
ESMERALDA 909 — 2º "B" — BUENOS AIRES
Atenderá
POSADAS: días 10 de tarde y 11 de Mañana: Ayacucho 222 — Tel. 4023. PUERTO RICO: Día 11 de tarde casa Reynaldo Nedel. ELDORADO: Día 12, casa Elsa - Km. 9. OBERA: día 13, Salta 70, Tel. 33. APOS TOLES: día 14, casa Blás A. Britos.
Nº 4630 vto. 12/7

ASOCIACION DE MEDICOS ESPECIALISTAS
Sanatorio BUENOS AIRES S. R. L.
Atención diurna y nocturna por los siguientes Médicos:
DR. LUIS C. BELLONI — Cirugía General
DR. SALAH A. SALEH — Partos
DR. TEODORICO KRIEGER — Cardiología
DR. BERNARDO M. CAZAL — Traumatología y Ortopedia
DR. CARLOS M. MATTOS — Niños
Dr. JULIO A. MARTIN — Nariz — Garganta — Oído
DR. JORGE A. ALSINA — Odontología
DR. MIGUEL E. RODRIGUEZ — Análisis
BUENOS AIRES 381 —:— TEL. 3905 —:— POSADAS
Nº 4235 A.

DR. LUIS MARIA DUARTE.
— ABOGADO —
Sucesiones -- Asuntos Civiles y Comerciales.
Estudios en:
CORDOBA 443 —:— T. E. 3944 —:— POSADAS

Dra. Zulema Sena
Odontóloga
QUIRURGICA
OPERATORIA DENTAL — PROTESIS INMEDIATA
LUNES, MARTES y MIERCOLES de 8 a 12 y de 17 a 20 horas — JUEVES y VIERNES de 17 a 20 horas
SOLICITAR TURNO
AVDA. MITRE 535 — T.E. 5838 — POSADAS

Dra. María Esther G. de Fernández Dos Santos
— Médico Cirujano —
EDUCACION PSICOPROFILACTICA DE LA EMBARAZADA — GINECOLOGIA
SARMIENTO 375 —:— CIUDAD

Camiones Camiones
Dodge 400 — Ford 1946
Dodge Perkins
Ford "F" 900
FACILIDADES
Juan Carlos Zarranz
Ayacucho 564 - T.E. 2666 - Posadas

Ramón A. Miranda
Técnico Mecánico
Especialidad en:
MAQUINAS DE SUMAR
CALCULAR
ESCRIBIR
Buenos Aires 93 — Ciudad

LA CASA DE LAS BALANZAS
M. A. BARREIRO Y CIA.
MAS CALIDAD A MENOR PRECIO
AYACUCHO 615
Tel. 3085 — POSADAS
Nº 4519-A V. 28/7.

Resfriado
GENIOL
Dolor de cabeza
GENIOL

ELIJA SU CAMISA RONCEY
CON CUELLO
DUROFLEX
en
«EL MAGO»
F. DE AZARA esq. SARMIENTO
POSADAS - MISIONES

OCASIONES
COMPRAS — VENTAS — CONSIGNACIONES
REMATES
Artículos para el hogar, nuevos y usados, totalmente reacondicionados y GARANTIZADOS y mercaderías en general.
RADIOS - COMBINADOS - HELADERAS - CONSERVADORAS FIHELADOS - COCINAS - BICICLETAS - PLANCHAS - MAQUINAS ESCRIBIR - MESAS - SILLAS y varios más
FACILIDADES DE PAGO
FEDORISCHAK y RESEK
RIVADAVIA 307 — POSADAS
Se arreglan cocinas, calentadores, faroles, planchas, etc.
Nº4376.A V.15-7

SENSACIONALES REMATES...!
... Y TODOS LOS DOMINGOS REMATES
Rematar para Abaratar
— EN —
La Casa de las Consignaciones
Prolong. AYACUCHO entre Av. MITRE Y BARRUFALDI — POSADAS
a partir de las 9 horas
REMATA
GABRIEL LEONELLI
— Martillero Público —
Lizarraga, Durán y Leonelli S.R.L.
(En formación)
Nº3784-A.

franklin
RADIOS COMBINADOS
FIDELIDAD EN SONIDO
GARANTIA Y SERVICIO PERMANENTE CON TALLER AUTORIZADO
Radios varios modelos, para 6 volts y eléctricos en
24 CUOTAS
Warenvcia y Andrujovich S.R.L.
AV. SARMIENTO 926 — T. E. 183 — OBERA
Combinado de líneas modernas, eléctrico y para 6 volts. CON UN PEQUEÑO ANTICIPO Y
24 CUOTAS DE $ 1.134
Nº4337.A.V.8-7

AHORA QUE TODO SUBE...
"La Valenciana"
BAJA SUS PRECIOS...

ACEITE "Cocinero" 5 lts.	$	179.80
ACEITE "Cocinero" mita de 2 lts.	"	109.80
BOTELLA de 1½ lt.	"	54.—
MERMELADA 1/2 kg.	"	16.80
LECHE "Nido" 1 kg.	"	88.—
LECHE "Condensada"	"	13.50
PAPEL HIGIENICO	"	14.50

SAN LORENZO 212 — T.E. 2673 — CIUDAD
Nº 4484—A Vto. 18/7

Material digitalizado en el marco del Convenio firmado el 5 de Octubre del 2012, entre la Biblioteca Pública De Las Misiones - Centro del Conocimiento y la Biblioteca Popular Posadas, exclusivamente con fines educativos y de investigación.
BIBLIOTECA PÚBLICA De Las Misiones

EL NUEVO HOSPITAL en construcción de Oberá, cuyas obras se hallan paralizadas desde hace dos años y medio aproximadamente. Una vez finalizado dispondrá de 120 camas y se podrán cubrir las ascendentes exigencias de la zona en materia sanitaria. El problema es de entrañable seriedad y merece una pronta solución.

Gestiónase la Creación del Ciclo Básico de la Escuela Normal No. 4

OBERA, (C) — El miércoles último, el director de la Escuela Normal Mixta Nº 4 provincial, profesor Carlos Bustamante, convocó a una reunión de prensa a fin de dar a conocer las gestiones que se vienen produciendo tendientes a la creación, para el próximo período lectivo, del primer curso para la enseñanza de la docencia en nuestra ciudad.

Esbozó primeramente algunas consideraciones sobre la necesidad y finalidad de dotar al medio local cursos normalistas que serían magníficos auxiliares para la formación integral del futuro maestro. Si bien es cierto que ya se cuenta con el ciclo superior, y que actuales programas de enseñanza para los tres primeros años son similares en casi todas las escuelas secundarias, no es lo mismo que el educando se forme en un ambiente netamente normal, desde el mismo instante en que inicia su carrera. Pasó luego a referirse a algunos trámites ya logrados, como ser un petitorio entregado al presidente del Consejo de Educación de la Provincia, con motivo de su reciente visita a esta. En dicho memorándum se destaca los puntos que se argumentan para crear el ciclo básico, que es el anhelo colectivo de padres y tutores y de otros sectores de la población. Por la vía administrativa se practicó un pedido igual y según las estimaciones realizadas para el caso, la población escolar del sexto grado primario de la zona es numerosa y podrá contarse con un elevado porcentaje de aspirantes. También expresó que ya se interesó a concejales y diputados provinciales para que éstos promuevan por sus fueros propios esta inquietud reflejada en un amplio círculo de habitantes.

Participaron de la reunión que ocupa este comentario el señor Eugenio C. Ferreyra, presidente de la Cooperadora de la Escuela Normal, la secretaria de dicha formación, señorita María Lojko, la señora de Kleinsorge, vocal de la Cooperadora y en representación del periodismo local, los señores L. Wikstrom, de "Últimas Noticias" y Jorge R. Antúnez de EL TERRITORIO.

FACHADA de la moderna y amplia sede social del Oberá Tenis Club a punto de concluirse los trabajos, que hará de tal edificio una de las más importantes del interior de la provincia.

Merece destacarse también la labor que cumple la Cooperadora del citado establecimiento educación que en estrecha comunión con la dirección, están empeñados en lograr sus estimables propósitos de fundar aquí el ciclo básico, que equivaldría a cubrir una parte no contemplada en nuestro medio.

LA CARCEL LOCAL

OBERA, (C) — Días pasados tuvimos oportunidad de realizar una corta visita al local destinado a las dependencias de la Cárcel de esta ciudad. En dicha ocasión entrevistamos al señor Enio G. Ceccarini, director del citado instituto penal, quien nos hizo conocer algunos de los aspectos más salientes de la actividad que cumple el personal allí alojado y otros temas inherentes a la delicada función que le fue encomendada.

Por lo pronto nos enseñó los oficios donde están estampados los informes producidos por el Tribunal Superior de Misiones, en la reciente visita realizada por funcionarios de dicho alto cuerpo a la cárcel de Oberá. En dichos informes se constata la eficaz tarea que cumplen quienes están al frente de la institución y la forma beneficiosa con que se llevan a cabo los trabajos, pese a que se carece de muchas cosas para la falta de comodidades de diversos órdenes. También concurrió a hacer un examen del lugar, el vice gobernador de la provincia, doctor Atilio C. Barreyroide, en oportunidad de encontrarse en esta el domingo último. Muy aprobatorias resultaron las palabras del citado funcionario.

Vida al aire libre

Nos asunta, el señor Ceccarini, que se está actualmente en una fase de propender a la práctica deportiva entre las personas allí retenidas, punto este perfectamente contemplado en las nuevas orientaciones que rigen en materia penal. Por lo pronto, y en forma casi diaria, se dictan clases de gimnasia en la cancha de básquet local y se realizan prácticas de fútbol en terrenos apropiados. Con ello, nos acota nuestro interlocutor, y de acuerdo al sistema penal argentino, "las cárceles no son depósitos de los recluídos en ellas sino escuelas de readaptación para sí mismos y para la sociedad".

Donación comercial

En una muestra de real adhesión hacia quienes se ven privados de la libertad, varias firmas comerciales de nuestra ciudad, entre las cuales se cuentan Bloch y Negro, La Capital, Naro Spixtil, La Fama, y La Casa del Pueblo, han hecho donación de diversos elementos para la práctica deportiva, como ser pelotas, camisetas y pantalones a fin de que los alojados en la cárcel puedan disponer de lo necesario para sus sesiones de cultura física.

Verdaderamente, con llevar a realización estas prácticas, se logra despertar el sentido de responsabilidad y comprensión entre quienes se ven obligados a cumplir una reclusión. Con medidas de esta naturaleza, se pone en evidencia el celo y dedicaciones del personal de oficiales y subalternos de la cárcel de nuestra ciudad.

SOCIALES

Casamiento

El 15 del mes en curso, a las 20, en la Iglesia de San Antonio, de Oberá, será bendecido el enlace de la señorita Silvia M. López con el señor Fabián A. Bento.

Viajeros

A Buenos Aires, por razones de actividad comercial, el señor José A. García.

Oberá de Antes

Costo de un Almuerzo y Aclaraciones

Hurgando amarillentas hojas de un archivo periodístico, logramos leer la edición Nº 320, del 26 de septiembre de 1944, del semanario OBERA, y en uno de sus apartados se hacía referencia al precio de los cubiertos que se cobrarían en el almuerzo criollo servido en el establecimiento COPISA, en homenaje al entonces presidente de la Nación general Edelmiro J. Farrel, en su visita realizada aquel año al ex territorio nacional de Misiones. La información de la aludida publicación entre otras consideraciones agrega que: "el número de cubiertos será de 1.00, habiéndose fijado el precio del mismo en $ 4.— El diario EL TERRITORIO," de la ciudad de Posadas, en la página dedicada a Oberá, de fecha 2 de Octubre del mismo año, hizo una aclaración respecto al informe suministrado por el periódico de aquí, con estos conceptos: "que el almuerzo popular que se servirá en COPISA, ha sido fijado en $ 4.— (léase bien: cuatro pesos).

Como menuda observación de forma histórica, no deja de tener su lado interesante, y sobre todo comparativa, que nos predispone a la añoranza de exclamar: ¡qué tiempos aquellos en que nos servían un asado por cuatro pesos!

Alen más de aquellos entonces

Divisamos un aviso. Transporte SINGER. Salidas de Posadas 7.30 y 10.30 de Oberá, 9.30 y 15. Comparemos: 1944, cuatro viajes diarios, 1960 .. viajes diarios. Extractemos: progreso evidente de la acreditada empresa, y progreso creciente en la movilidad de pasajeros en la zona. El tiempo no se detiene. Todo va en alza día a día.

Corresponsalía EL TERRITORIO

Comunicamos a nuestros lectores y favorecedores en general que la corresponsalía en Oberá de nuestro diario funciona en calle Gobernador BARREYRO 1329 (frente al Hotel Provincia) atendida la misma a cargo del señor Jorge R. ANTUNEZ.

URRUTIA Y MENORET S. Col.
ARTICULOS PARA EL HOGAR — ELECTRICIDAD
MUEBLES — TALLER DE REFRIGERACION
GOB. BARREYRO 900 — OBERA
Nº 4668 A vto. 29/7

Club Social Oberá

COMUNICA a todos los poseedores de números de la RIFA que esta Institución tenía en circulación y debía jugarse el 7 de JULIO de 1961, que la misma ha sido anulada y canjea por su valor los números devueltos.

Por Resolución del Ministerio de Gobierno. Nº 983—5.7.61.

Nº 4601 vto. 11/7

OBERA SE APRESTA A CELEBRAR JUBILOSAMENTE EL XXXIII ANIVERSARIO DE SU FUNDACION

Como presintiendo su gran deza futura, el entonces gobernador del territorio de Misiones Dr. Barreiro eligió el 9 de Julio para fundar la actual ciudad de Oberá. Corría el año 1928 cuando se la necesidad de contar con un centro poblado que sirviera de nexo entre los ya numerosos colonos de la zona se decidió fundar a la que con el tiempo se convertiría en la segunda población de la provincia; Oberá. Si sus fundadores soñaron que con el tiempo la misma se convertiría en una populosa y progresista localidad, estamos seguros que esos sueños han sido superados por la realidad y dentro del plazo que jamás se hubiera atrevido a pronosticar. En efecto, Oberá cumple mañana el 33 aniversario de su fundación, y es muy difícil encontrar parangón a lo que se ha realizado en tan poco tiempo. Es asombroso el progreso alcanzado por la Capital del Monte, que se ha convertido en uno de los emporios más importantes de Misiones en todos los órdenes de la producción.

Lo que hace apenas 33 años era inmaraiada selva, se ha transformado en una población que cuenta con la multiplicidad de su producción y en la laboriosidad de sus hijos, cuyo espíritu de progreso se ha puesto de manifiesto en el adelanto experimentado por la ciudad, tanto en el asecto edilicio, como en el comercial e industrial, hasta llevarla a ocupar el segundo lugar en población e importancia dentro de la provincia. El hecho de que fuera fundada en un día memorable para todos los argentinos hace pensar que los fundadores ya presentían su gran destino. En torno a la piedra fundamental, pronto empezaron a levantarse edificios que preanunciaban la importancia que adquiriría en pocos años. A medida que la población fue creciendo, fue desperfilándose el interés de agricultores, comerciantes, industriales y profesionales, los que consideraron seriamente la posibilidad de instalarse en la ciudad que nacía con tanto empuje. De esa manera Oberá tuvo los primeros comercios, como con los servicios de médicos y otros profesionales y al mismo tiempo se instalaban las primeras industrias. Ese fue el principio de su grandeza actual.

Para tener una idea de lo que es hoy la ciudad de Oberá, diremos que el número de sus pobladores pasa de los 18.000, yendo en constante aumento. Su economía basada en la producción de yerba, tung, té, tabaco, cítrus, ganadera, palta y otros garantiza un constante progreso ya que se tratan de productos que tienen gran demanda en los mercados nacionales y del exterior. Paralelamente al desarrollo de la producción, la ciudad ha ido creciendo en todos los aspectos relacionados con lo social y espiritual, contando con importantes centros dedicados a las actividades culturales y artísticas, tan necesarias a la vida del hombre. Son numerosas las escuelas con que cuenta Oberá y su zona de influencia, contándose entre las mismas las escuelas normales y secundarias. Sus comercios e industrias hablan a las claras de la pujanza que anima a sus habitantes, productores de la fusión de distintas razas, pero imbuidos todos ellos del más alto espíritu de hermandad.

Coincidiendo con la celebración de las fiestas patrias, festeja Oberá el 33º aniversario de su fundación, y no hace marchando a ritmo acelerado por la senda del progreso al que contribuyen por igual todos sus habitantes. Si como decimos al principio, sus fundadores escrutaban este milagro, nunca habrán imaginado que él se realizaría en tan corto plazo.

Programa de Festejos Celebratorios del 145o. Aniversario de la Independencia

DIA 8

15.- hs. En el nuevo Aeródromo local gran festival automovilístico. Carrera del Kilómetro Lanzado para automóviles y motocicletas. Organiza la Comisión de Fiestas. Interesantes premios.

15.- hs. En el estadio del Atl. Oberá. gran encuentro de Foot-Ball entre el Club Avanti de Santo Tomé (Ctes.) vs. Seleccionado local.

15.- hs. En el Campo del Aero Club local festival de aeromodelismo organizado por el flamante Club de Vuelo sin Motor.

19.- hs. Frente a la Municipalidad **Gran Concentración Cívica** y festival artístico con el desarrollo del siguiente programa: a) Himno Nacional Argentino; b) Palabras por un alumno de la Escuela Superior de Mecánica; c) Lectura de la Composición premiada en el Concurso organizado por la Comisión de Fiestas entre los alumnos de 6º grado de las escuelas primarias; d) Discurso a cargo de la señora Laura Denti de Montejano, vice-presidenta de la Comisión Municipal de Fiestas; e) Actos folklóricos con intervención de conjuntos regionales de distintos países y conjunto nativo "Tuichá"

21.- hs. Conferencia a cargo del escribano Aníbal Cambas en el Salón Municipal. El destacado historiador misionero hablará sobre el tema: "El Guaraní en la Emancipación".

DIA 9

6,30 hs. Salva de bombas en distintos barrios de la localidad y Diana militar a cargo de la Banda Municipal.

8,45 hs. Traslado desde el Salón Municipal de la Bandera e izamiento en el mástil a cargo de funcionarios y autoridades.

9.— hs. La Comisión de Fiestas colocará una corona de flores en la piedra fundamental frente al edificio municipal.

9,30 hs. CONCENTRACION Escolar, Cívico, Militar en la intersección de la Avenida Sarmiento y Libertad (frente a la Iglesia Católica) donde se desarrollará el siguiente programa: a) Himno Nacional Argentino coreado por escuelas y pueblo. Poesía a cargo de la alumna de la Escuela Normal Nº 4 señorita Teresita Bogado; b) Alocución patriótica a cargo del Cte. Sixto Chirino del E.9 "Oberá" de Gendarmería Nacional; c) Palabras a cargo del señor Basilio Lutz, en representación de los fundadores del pueblo; d) Discurso de clausura a cargo del director de la Escuela Superior de Mecánica, ingeniero Víctor Alfaro; e) Suelta de palomas.

10.30 hs. **Desfile de Escuelas**, Establecimientos Secundarios, Delegaciones y Gendarmería Nacional, frente al palco oficial instalado al efecto en la Avenida Sarmiento (frente al mástil). Cerrando el desfile, pasaje de la Escuadrilla de Aviación Militar de la Base Aérea de Paraná (Entre Ríos).

11,30 hs. Solemne Tedéum en la Iglesia Parroquial a cargo del Rdo. Cura Párroco, José Marcelo Keiner.

14.— hs. Juegos Populares en la calle Jujuy, frente a la Municipalidad. Interesantes entretenimientos para niños y carrera de sortija en motocicleta con valiosos premios.

15.— hs. Concurso Hípico de saltos a cargo de oficiales y suboficiales del E.9 "Oberá" de Gendarmería Nacional, frente al Banco de la N. Argentina

15.—hs. En el estadio del Club Atlético Oberá, partido de fútbol entre el Club Avanti de Santo Tomó y el primer equipo del Club Atlético Oberá.

15.— hs. Pasaje de la Escuadrilla de Aviación Militar sobre la ciudad a manera de despedida.

18.— hs. Solemne acto de arriar la bandera al pie del mástil a cargo de autoridades civiles y militares.

18,30 hs. Clausura del Torneo de Tenis "Centro de la Provincia" y distribución de premios en los salones del Oberá Tenis Club.

19.30 hs. Fuegos artificiales frente al Banco de la Nación Argentina.

DESOLACION — Se observa enlos terrenos que anteriormentese levantaba nuestra plaza cónrica. Fue eliminada para construir una nueva. Desde hace cerca de un año están prácticamente paralizadas las obras y la población no dispone de la plaza del pueblo".

No Hay Señaladores

Oberá, (C) — En repetidas ocasiones hemos hecho hincapié en la necesidad de levantar, en los lugares donde se está construyendo: el empedrado de las calles, unos indicadores que resulten visibles sobre todo en horas de la noche, cuando dicha arteria se halla insuarada. Algunos accidentes, afortunadamente de menor cuantía, ya han ocurrido por no disponerse de estos imprescindibles auxiliares para un seguro tránsito. Recientemente el concejal de la U.C.R. del Pueblo, doctor Enrique ALBRACHT, presentó un proyecto de comunicación al Concejo Deliberante de esta ciudad, destacando esa anormalidad. Esperemos que la iniciativa alcance el éxito que reclama la seguridad de peatones y conductores en general, cuando deban circular por calles obereñas.

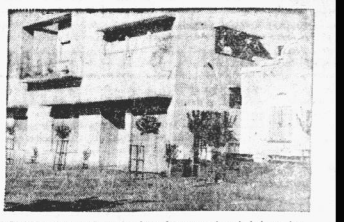

PROGRESO EDILICIO se ha logrado en nuestra ciudad con las arquitectónicas líneas que exhibe el edificio DERNA, en la calle Salta y Gobernador Barreyro.

(Especial para EL TERRITORIO

EL MOCONA

Escribe: Marcos Kaner

A lo largo del país, ya sea en la misma capital federal o en las capitales de las provincias, cuando se habla del turismo en Misiones, sólo se hace referencia a las Cataratas del Iguazú.

Si bien es cierto que el atractivo de esa maravilla es digno de ponderación, por lo impresionante de sus cascadas estupendas, existen en distintas zonas de Misiones parajes de belleza incomparable, de vegetación exuberante, donde corren serpenteando entre cascadas rumorosas, innumerables arroyos de aguas cristalinas. La configuración geográfica de la Provincia, atravesada, a lo largo por las sierras del Imán, Misiones y Victoria, da lugar en la divisoria al nacimiento de arroyos que se vuelcan indistintamente en el río Uruguay o Paraná, originando caídas en los declives de belleza impresionante.

Pocas son las provincias que cuentan con tan variados paisajes y los viajeros que se internan por las rutas para escudriñar sus secretos, vuelven a sus lares con el recuerdo de impresiones inolvidables.

Lo lamentable es la falta de organización del turismo, cuya Repartición se debate con medios precarios, no permitiendo desenvolverse en la forma que correspondería. No se comprende todavía que una inversión de varios millones de pesos para explotar el turismo reportaría dividendos provechosos para la economía de la Provincia, que a la postre resultaría la mayor beneficiada.

Necesitamos buenos caminos, hosterías, paradores, donde esten asesores con conocimiento sobre las zonas más importantes y que previamente hayan seguido un curso sobre historia de Misiones, desarrollo de su economía y otros aspectos de interés para los viajeros. Se necesita un mapa completo de nuestra Provincia que todavía no tenemos —los que conocemos adolecen de fallas repitiéndose los errores de los anteriores.

Me sugiere estas referencias, mi reciente viaje al Moconá. En los mapas ni siquiera figura el nombre de esta maravilla, ni tampoco uno de los arroyos más hermosos de Misiones cercano a los saltos, el Pipirí Mini.

Para llegar al Moconá se toma por la Ruta Nacional 14 hasta el Km. 250 donde entronca la ruta que lleva al Soberbio. Esta localidad está ubicada sobre la costa del río Uruguay y cerca de su desembocadura del arroyo que da el nombre a esa progresista población. El Soberbio es el centro de la esencia. Aproximadamente existen en funcionamiento unas 50 destilerías de cedrón, citronela y menta. También es una zona productora de té y sus muestras han sido muy bien concertuadas en el mercado de Londres, de donde han hecho un pedido por varias toneladas.

Hasta el Moconá no hay caminos, así que es preciso hacer el viaje en lancha desde El Soberbio. Es una navegación que dura varias horas y como se lo aprecia mejor en la época de bajantes, es imprescindible un "buen baqueano" para sortear las dificultades de pedregales y abundantes correderas.

El Moconá no es un salto. Es una catarata donde el Uruguay se despeña en varios kilómetros de recorrido. Tiene una continuidad que el Iguazú, solo que la cascada no alcanza su altura, pero no deja de ser impresionante el espectáculo.

En el río Uruguay cercano a Concordia se encuentra ubicado el Salto Grande. Yo diría que el Salto Grande es una miniatura al lado del Moconá, cuyas cascadas constituyen un potencial extraordinario para la industria hidroeléctrica.

Con el Moconá y el Yaboti

Pasa a la Pag. OCHO, 3ª Col

INTERESANTES ACTOS CULTURALES

ILUSTRADOS CON PROYECCIONES LUMINOSAS EN COLORES
SABADO 8 DE JULIO A LAS 20 HS.
LOS TERREMOTOS DE CHILE
Por el Sr. ADAN MAYER encargado de la ACCION SOCIAL y FILANTROPICA de O.F.A.SA en la catástrofe de Chile

DOMINGO 9 DE JULIO A LAS 20 HORAS
De la SELVA AMAZONICA al TITICACA
Visión panorámica de las regiones más necesitadas del continente. Por el periodista Sr. JUAN RIFFEL

EN EL SALON DE CALLE JUNIN 232
ENTRADA LIBRE

Nº 4671 vto 8/7

FARMACIA "RODRIGUEZ"
de Nielssen S. R. L.
Director Técnico: ANGEL J. PEZZENTE
Comunica a las damas de Oberá y zonas vecinas, la presentación de las afamadas expertas en belleza de:
HELENA RUBINSTEIN
PARA LOS DIAS: 21 AL 25 DEL CORRIENTE
COSMETICA CIENTIFICA
se atenderá del 4 al 6 de SEPTIEMBRE
Reserve Turno
AVDA. SARMIENTO 931 — TEL. 12 — OBERA
Nº 4667 vto. 8/7

PROVINCIA DE MISIONES
H. CAMARA DE REPRESENTANTES
LLAMADO A CONCURSO

Llámase a concurso de antecedentes y oposición hasta el día 12 del corriente, para cubrir los siguientes cargos:

DOS auxiliares de Administración (sueldo $ 6.000.—)
UN auxiliar de Of. Parlamentaria (Sueldo $ 6.000.—)
DOS auxiliares de Administración (sueldo $ 4.500.—)

Condiciones Generales:

Edad: mayor de 18 años. Dactilografía, redacción y nociones de trámite administrativo. Para Oficina Parlamentaria: se requerirán nociones de trámite parlamentario en sustitución de nociones de trámite administrativo. En todos los casos presentar antecedentes de títulos o prácticas.

Los interesados deberán inscribirse portando los documentos de identidad y de antecedentes adjuntos a la nota solicitud. Presentarse hasta la fecha mencionada de 8 a 12 y de 15 a 19.

EL SECRETARIO

Nº 4697 vto. 11/7

LUNES 10... CONTINUA
RODRIGUEZ BARRO — TIENDA BUENOS AIRES
SU TOTAL LIQUIDACION DE INVIERNO
Y AHORA PARA MAS BENEFICIO DE SUS CLIENTES. IMPRECIONANTES BANCAS CON
Saldos por balance. Rebajas hasta el 50 %
Nº 4672 Vto. 8/7

Material digitalizado en el marco del Convenio firmado el 5 de Octubre del 2012, entre la Biblioteca Pública De Las Misiones - Centro del Conocimiento y la Biblioteca Popular Posadas, exclusivamente con fines educativos y de investigación.
BIBLIOTECA PÚBLICA De Las Misiones

PARTIDOS EN ADHESION AL ANIVERSARIO PATRIO

APOSTOLES (C).— El domingo en el estadio Municipal "General Belgrano" organizado por la Liga local se librarán dos interesantes encuentros.

El preliminar a cargo del clásico "Gordos" y "Flacos" y en el match de fondo, los seleccionados de Apóstoles y Virasoro (Corrientes).

ELDORADO (C). — El 9 de julio en el field del Club Guaraní se enfrentarán los seleccionados de Eldorado y Santo Pipó que no pudieran jugar el "Día de la Bandera" por el mal tiempo.

Interesante confrontación por lo esforzado que resultó el triunfo por 3 a 2 en tiempo suplementario luego de haber ganando Santo Pipó por 2 a 0 en una de las semifinales disputadas en la capital misionera por el campeonato provincial que se adjudicó finalmente el representativo de Eldorado al ganar en forma contundente a Posadas por 6 a 0.

En horas de esta mañana arribará la delegación visitante.

LIBERTADOR GRAL. SAN MARTIN (E).— Con motivo de la efemérides patria se ha postergado la fecha fecha del campeonato anual de la Liga de Puerto Rico.

En vista de la imposibilidad de poder presentar su team representativo la Liga Posadeña, se ha organizado la realización de un atrayente festival futbolístico con participación de equipos locales y de la zona, afiliados a la entidad local.

OBERA (C). — El primer equipo del Club Avanti de Santo Tomé (Corrientes) realizará 2 presentaciones en cancha del Club Atlético Oberá frente a clubes locales.

Esta tarde Avanti en su debut enfrentará a Libertad y mañana en su match de despedida al campeón Atlético Oberá. Artísticos trofeos donados por la Municipalidad y comisión de festejos patrios, estarán en juego en ambos encuentros. Los partidos preliminares estarán a cargo de equipos de quinta división.

CANDELARIA (C).— Mañana en cancha del Club Atlético Candelaria cotejarán fuerzas en partidos amistosos en los actos de recordación de la declaración de la independencia nacional los equipos de cuarta y primera división del Club General Paz y el dueño de casa, quienes ocuparon el segundo y tercer puesto en el campeonato de ascenso 1960 de la Liga Posadeña de Fútbol. El conjunto de cuarta división del Club Atlético Candelaria participará en el próximo campeonato oficial.

AMIGOS DEL ARTE

"Gervaise" en Cine-Arte

El domingo a las 10 hs. se exhibirá de nuevo el film francés "Gervaise" protagonizado por María Schell Esta interesante película se basa en una de las novelas de Emilio Zola y ha sido trasladada al cine por el famoso director René Clement, que ya ha dado numerosas obras de arte como "Juegos Prohibidos" y más recientemente "A plein Soll", "Gervaise", por su tema es considerada prohibida para menores de 18 años. El ciclo de cine-arte continuará el jueves con la película británica "Su primer amor" con el actor Alec Guiness.

HABRA DESDE EL 10 FERIA JUDICIAL

El Superior Tribunal de Justicia hace saber al público que a los efectos de racionalizar el descanso anual de magistrados, funcionarios, empleados, dicho Tribunal por Acordada Nº 112 y Nº 123 del año 1960, resolvió establecer una feria desde el día 10 al 19 del corriente inclusive.

La misma alcanza a la Justicia letrada, sección jurisprudencia, archivo general, contaduría y los juzgados de paz de primera categoría de la provincia.

Durante ese lapso estarán en receso las actividades judiciales con excepción de los asuntos urgentes y las certificaciones de documentos que continuarán normalmente, habiendo sido fijado de 8 a 11 el horario para la atención del público.

Los juzgados en turno son los siguientes: Superior Tribunal de Justicia presidente doctor José Roberto López, secretaria, escribana Rosario Regina Marchena de Lombardi; Ministerio Público, procurador general, Dr Horacio B. Amuchástegui; fiscal en lo Civil y Comercial, Dr Carlos Alberto Moscóni; juzgado de 1ra. Instancia Judicial (Juzgado Penal Nº 1) a cargo del Dr Alfredo Ponce de León; Secretaria Penal ,escribana Juana Carmen Sosa de Fernández; Secretaría Civil y Comercial, escribana Rosalva Catalina Miri; Tribunal del Trabajo, presidente, Dr. Ruben Kees; secretario, escribano Raúl Alberto Ramos; juzgado de Paz de Posadas Nº 1, a cargo del juez de paz Aníbal Tomaselli, secretario Eduardo Thames Alderete; juzgado de 1ra. Instancia de la 2ª Circunscrip. Judicial Oberá, (juzgado penal) a cargo del Dr Miguel Tomás, Gaona, secretario, escribano Juan Antonia González; juzgado de 1ra. Instancia en la 3ra Circunscripción Judicial, a cargo del juez subrogante Dr Elvio Edgardo Gómez secretario, escribano Jorge Alburito Rodríguez.

☆ ★ ☆

El Nuevo Local del Mercado de Yerba Mate

Desde el día de ayer las oficinas del Mercado Canjeo natario de Yerba Mate Nacional Canchada funcionan en su nuevo local ubicado en la intersección de las calles Colón y Santa Fe. El mismo ha sido debidamente refeccionado y su adquisición significa un valioso aporte para el desenvolvimiento administrativo de ese Organismo y para su patrimonio. En el funcionaba, no hace tiempo las oficinas del antiguo Correo de nuestra ciudad.

☆ ☆ ☆

Vencimiento de una Licitación

El 14 del corriente a las 10, venciendo el plazo establecido en la licitación Nº 185 para que los propietarios y o adjudicatarios de tierras en la zona su dde la provincia las ofrezcan en venta.

Las condiciones básicas para la adquisición son: a) Que no sean inferiores a 25 hectáreas ni superiores a 100; b) Que se hallen sobre ruta nacional o provincial dentro del radio desde Posadas a Gobernador Roca, Oberá, L. N. Alem e Itacaruaré; c) Que se trate de tierras pobres naturalmente para cultivos varios o empobrecidas por la erosión o por cultivos exhaustivos.

Los pliegos de condiciones están a disposición de los interesados en la Contaduría General de la provincia.

EL MOCONA

Viene de la Pag. SIETE, 9ª Col.

byrí Chapá, tendríamos electricidad, hasta para regalar a provincias limítrofes. Nada hay de efectivo hasta la fecha. Sobre Yabebyrí Chapá, se balbucea en el aire. Al Moconá se lo desconoce. No creemos en el pesimismo porque sería una negación y pondríamos el hombro en un ambiente patriótico para un resultado feliz.

El Moconá se convertiría en un gran centro turístico y la canción de las olas al ritmo del trabajo, constituiría un motivo de orgullo para los habitantes de una tierra tan rica y con tanta belleza natural.

La Inestabilidad del Tiempo Obligó a Nueva Suspensión del "Independencia"

La baja temperatura reinante y la amenaza de llovizna que quitaran el brillo esperado a las jornadas correspondientes al torneo de básquetbol relámpago "Independencia", determinó que el Ente de Federación Misionera dispusiera la suspensión de los encuentros anunciados para anoche en las instalaciones del Club Tokio.

Posiblemente en su sesión del lunes venidero la Federación ordenará las fechas en que finalizará la competencia que cuenta con un magnífico trofeo donado por la Comisión Permanente de Festejos Patrios en adhesión a la efemérides patria.

Como para el martes próximo se jugarán los cotejos correspondientes a la última fecha de los torneos de segunda y primera división del oficial 1960, en el que se han clasificado ya los campeones de ambas categorías (Brown y Tokio respectivamente) es muy probable que el torneo que nos ocupa se dispute el día jueves de la semana venidera, considerando que los miércoles y viernes corresponden a entrenamientos del plantel preseleccionado.

Mientras tanto acrecerá la expectativa por la iniciación entre el campeón 1960 Brown, y el 1959 Mitre, ante la regularidad de los verdirrojos y la evidente superación de los auriazules que tornan a ser el equipo calificado que lograra el título invicto de 1959.

En cuanto a Racing—Unión que será el match de fondo, ofrece como principal faceta atractiva la posibilidad de que Unión cumpla una descollante labor ante el "cinco" de la cantera, considerado como favorito en la emergencia.

☆ ☆ ☆

Sesionó el Tribunal de Penas de Basquet

El jueves último se llevó a cabo la reunión ordinaria del Tribuna, de Penas de la Federación Misionera de Básquetbol. En la oportunidad procedieron sus integrantes a recibir declaración al señor Ricardo Magán con motivo de las actuaciones correspondientes al expediente motivado por las incidencias registradas en el match de cadetes Tokio—Racing. Se tomó nota de la no comparencia de las otras personas citadas a declarar, algunas de las cuales serán pasibles de sanciones por tal causa.

Contra lo esperado, el Consejo Directivo no dio traslado al Tribunal de la protesta interpuesta por la Asociación Racing Club por el match de primera división frente al C. B. Mitre, cuyo descargo tuviera entra da en la sesión del lunes último. Llama la atención que no se haya podido elevar dicho expediente cuando bastaba un simple decreto del C. D., máxime contando con secretaria rentada.

El árbitro Julio F. Dalmau, presentó una nota amparándose en el art. 26 del Código de Penas, solicitando reconsideración, la que fundamentará una vez que se lo notifique oficialmente, lo que hasta el momento de su presentación no se había concretado.

☆ ☆ ☆

El Lunes se Reune la Federación de Basquet

En su local de calle Colón Nº 46, y en el horario habitual se llevará a cabo la reunión ordinaria semanal del Consejo Directivo de la Federación Misionera de Básquetbol, que deberá atender a la consideración de varios asuntos.

Entre ellos figurará seguramente lo relativo a la prosecución de los entrenamientos del preseleccionado de la entidad que se viene preparando para intervenir en el 29º Campeonato Argentino a disputarse en nuestra provincia.

Máquinas de Escribir

REMINGTON 90
último modelo, nuevas.
VENDEMOS
con facilidades.
PRECIOS LIQUIDACION
San Lorenzo 343 — Tel. 3057
Nº 4666 Vto. 10/7

3 LOTES TERRENO

de ...000 mts.2 c/u en La Picada sobre Avda. Parera
VENDO
GRANDES FACILIDADES
San Lorenzo 343 — Tel. 3057
Nº 4665 Vto. 10/7

Autos Vendo

CHATITA Ford "A", estado inmejorable.
COCHE Chevrolet, 4 puertas, mod. 1934.
Tratar:
AYACUCHO 371-Tel 4559 CDAD
Nº 4523.

Negocio Electricidad

Instalado, ubicación céntrica
Transfiero o permuto
Tratar:
COLON 583 — CIUDAD
Nº 4604-V.-8/7.

Aristía Cía y SRL

VENDE
FURGON Chevrolet 1947
CAMIONCITO Chevrolet 1928
FARGO 40, motor 1957, alta y baja, buen estado de gomas.
MOTOR de 15 HP. Otto Deutz en óptimas condiciones.
TRACTOR Hanomag, Diesel 35 HP. mod. 1957 con implementos.
PARA EL CLIENTE DE ORIENTACION Y CONFIANZA

La Casa de las Consignaciones

Prolong. Ayacucho entre Barrufaldi y Mitre
PROPIEDADES
FELIX AZARA Nº 424: Planta alta y baja, ext. propio. $ 400.000 ctdo. $ 400.000 a cont.
AV. MITRE Nº 446: Dos dorm. ha ño y cocina, exc. sitio: tiene frente, agua y luz. Total $ 450.000.
BARRIO VERANIEGO: Exc. export. casa mad. árb. frutales, sup. 1.649 mt. tot. $ 160.000 efectivo.
IVANOSKI 96: a 2 cuadras P.L.3, dorm., cocina y baño mat. total $ 480.000, cont. $ 270.000 resto hip. banco de $ 500 mensuales, permuta ejauto Ford "A", resto efectivo.
SAN LORENZO 207: Exc. prop. el grandes comod. adap. ubiaap. o negocio c/tel. frente Hotel Ideal.
IVANOSKI 45: Exc. export. casa material clúcz 14x93, dorm 4x4, cocina 3x5½, baño, salón 5½x4, una sala 3x4, total cont. $ 200.000 hay facil.
CONT. LIBANO: Atrás Panad. Brumowsky, mag. oferta dos prop. en solo terreno 9x39 construcción madera, hab mat. cocina y 1 amb. pisiviendo. Total $ 100.000.
COMPRAMOS PROPIEDAD: Dentro 4 Avdas. Pagamos $ 950.000 al cont. Aceptamos crédito Hipo. Ban. cualquier suma.
CHACRA: 47 has. 26 de yerba ma te c/dos prop. inst. agua y luz, secadero yerba comp. sobre cos ta Río Paraná, a 1.000 mts. de Candelaria y 500 mts. ruta $ 400.000 cont. y 300.000 sigrand. facil.
AVENIDA MITRE 587 Esquina General Paz dos dormitorios baño. int. de material, exc. ubicación, c/Hip. de $ 20.000. $ 200.000 al contado, $ 160.000 a conv. total $ 380.000., perm por aut. Chevrolet, 39 o Ford 40.
CHACRA: 11, cerca Hosp. hermoso, terreno de 8x43,30, con mejoras Total $ 40.000 mín.
CHACRA: c/30 has. alambradas, 13 c/yerba mate y 1 c/eucalip y 5.000 plantas en vivero, rico material, yerba de 2 años a 16 km. de Apóstoles ruta Azara, a 500 mts. de la misma. Total $ 900.000, contado 50 o/o, resto grand. facil.
EN VILLA COZ CHACRA 209: Prop. c/4 hab. mad. exc. construc. agua abund. clun terreno de 9x27 mts. total $ 80.000 hay grand. facil.
ALQUILAMOS UNA VIVIENDA: 2 dorm. living—comed. porch baño inst., baño serv. vendiendo los muebles comp. Juego dorm. comedor, living, estado inmeb. $ 50.000 y 4 mensualidades de $ 5.000 pesos. Inmediata luz alterm. agua c/bomba, tanque aprobado.
DESEAMOS ALQUILAR VIVIENDA: Pagamos alq. desde 7.000 a 10.000 pesos y entregamos una llave de $ 45.000. Aceptamos muebles.
ATRAS NUEVESTACISERV. MACONSA: Una cuadra Av. Uruguay, casa mad. con un terreno de 9,30 x 42 mts. cuenta c/4 amb alam. árb. Ovit. ex. condición $ 30.000 cont. resto facil. total $ 60.000.
TERRENOS
SAN MARTIN Esq. 3 de FEBRERO: 2 soberb. lotes sob. pavimen to a $ 1.500 el m.
CHACRA Nº 81: Cerca cem. 11,805 x 36,905 $ 15.000 cont. y $ 5.000 a convenir.
COMPRAMOS terreno de 15 x 30 como mínimo, sobre ruta a Cataratas desde la Rotonda hasta Tortas. Pagamos al contado.
TERRENO: Exc. ubic. una cuad. Av. Triunvirato c/frente a Escuela Ideal pldep. o corralón 17,32 x 25, total 395.000 efectivo.
NEGOCIOS
COLON 642: Marequiare, Restaurant y Pizzería, c/toda ,esto Total $ 300.000 a conv.
SAN LORENZO 471: Almacén c/gran movimiento c/v. $ 100.000 cont. y $ 100.000. a conv. Total $ 400.000.
OFERTAS DEL DIA
500 barras de estaño a $ 37.
CUBIERTAS exc. estado, med 720 x 20. med. 750 x 20.
JUEGO dorm. y com. americano, estilo Imper.
PINTURA "Tersuave" a $ 47.00. varied. colores al agua. exc. export. plásticos.
PUERTAS enchapadas, varias med. Balsera marca Peisa y cort. fismh. moledora de café, cic. alf. máq. de escribir. venti ladores.
LIZARRAGA, DURAN Y LEONELLI S.R.L.
(en Formación)
SENSACIONALES REMATES, todos los domingos a partir de las 9 hs. Un éxito sin precedentes.
REMATAR PARA ABARATAR
Remata
GABRIEL LEONELLI martillero Público
ORIENTACION Y CONFIANZA PARA EL CLIENTE DE

Esta Tarde Racing y Villa Urquiza Definen el Torneo "Beccar Varela"

Mitre e Independiente en el Match de Fondo

Interesante programa de partidos por el Torneo Beccar Varela se librarán esta tarde en el field del Club Atlético Posadas.

Como preliminar, el segundo encuentro final del certamen de primera B, a cargo de los auriazules y verdirrojos de Racing y Villa Urquiza, quienes con el empate del encuentro anterior con el score en blanco, mantienen la igualdad del primer puesto. En consecuencia, el ganador del match de hoy, quedará consagrado campeón del evento "Preparación", conquista de innegable estímulo para el campeonato oficial en donde se juega el ascenso a la categoría privilegiada. Ambos protagonistas habrán recogido enseñanzas y experiencias de la reciente confrontación aguardándose que presente a sus equipos con todos los titulares y que los players pongan en el campo de juego la dosis necesaria de voluntad y pujanza para ofrecer un cotejo que borre la pobre impresión que recibiera el sábado en una sesión prácticamente perdida por la falta de entusiasmo en muchos de los players y la carencia de ordenamiento y empeño tanto uno como otro contendiente para volver a finalizar con un empate, tendrán que jugar un tercer partido. Dirigirá esta tarde el juez Emiliano Antúnez, actuando de jueces Cayetano Olivetti y Juan Villalba.

Posteriormente dirimirán supremacías en la competencia de primera "A" los representativos de Mitre e Independiente. Esta brega tiene su interés en la reedición del viejo clásico entre auriazules y rojos que sufrieran un partaleis en la última temporada, a la vez que en el afán de sus actores de no quedar rezagados en la cola. En el oficial de 1958 ganó Mitre 1 a 0 y empataron 3 a 3 y en el de 1959 también triunfaron los auriazules por 3 a 1 y 9 a 2, cuya última derrota sentó prácticamente el descenso de Independiente en una mañana en que se consumó una agresión al árbitro y una serie de escenas censurables. Mitre en el actual torneo con un buen plantel no ha respondido eficazmente a raíz de variantes en sus alineaciones como consecuencia de jugadores suspendidos y lesionados. Palpable demostración está en que a las recientes sanciones cumplidas en la fecha anterior por Guerin y Moringo y en la última Marcelo Jara, ahora han sido castigados Félix Rodríguez por 1 partido y Luis Angel Noce por 2 encuentros. Independiente luego de 3 derrotas, ganó en sus dos recientes presentaciones ante Sarmiento y Huracán, en cuya oportunidad se hicieron sentir en los rojos ausencias de jugadores de Santo Pipó. Independiente con 4 puntos y Mitre al igual que Brown con 3 puntos finalizan su actuación en el certamen. Fiscalizará las acciones Marcelo Mercanti auxiliado por los mismos jueces de línea del cotejo previo.

☆ ☆ ☆

Torneo de Fútbol del Club Belgrano

La comisión Directiva del Club Belgrano comunica a sus asociados que ha organizado un campeonato interno de fútbol a llevarse a cabo el domingo 9 de julio en el Colegio Roque González a las 14 y 30. Se han inscripto para este torneo los equipos denominados Juventus Belgrano, Internacionale, River Plate, Atlético de Madrid y Boca Juniors de Posadas. Oficialmente actuarán jugadores del Club Belgrano y en dicho certamen estará en juego una copa y once medallas.

El delegado del Juventus cita para el domingo a las 14.30 en el colegio Roque González a los jugadores Vargas, Fernández, Mendoza, Mazza, Sanchez, Giudice, Reyes, Valenzuela y E. Gordo.

Por su parte el Barcelona convoca para las 14 a sus players en el mismo Colegio siendo los mismos, Azamor, Coppelli, Peralta, Lenz art, Freyre, B. Gordo, Báez, Ocho Ramírez y Pelo Oliveira.

☆ ★ ☆

Ciclismo

Carreras en la Plaza 9 de Julio

El domingo 9 de Julio y en adhesión a las fiestas patrias, se efectuará una importante carrera ciclista en la plaza 9 de Julio.

A partir de las 14, se iniciará la competencia ofiicialmente para corredores de 3ra. categoría, y el recorrido será de 150 vueltas. Correrán los más destacados corredores misioneros y también se verá la partida el destacado corredor porteño Saul Chiapini que se ha adicado en Posadas.

Estarán en disputa interesantes trofeos e estimulo reales recibirá el que será un interesante espectáculo para todos los amantes del ciclismo.

La competencia será fiscalizada por los clubes Villa Urquiza y Posadas.

Competencias en Villa Blosset

Con motivo de las efemérides patria el Club de Ajedrez "General Paz" ha organizado varias competencias ciclistas que se realizarán frente al club Quilfo Scouts bajo la dirección y control de la Cooperadora Municipal del barrio Villa Blosset.

La novel institución del deporte del pedal, brindará de tal manera un nuevo festival que por los encomiables resultados del anterior realizado a poco de su fundación, promete alcanzar destacadas alternativas.

DE TODOS LOS DEPORTES

☆ La agencia noticiosa de Alemania Oriental AIN, anunció que el nadador Guinter Tittes, de Rostock, Alemania Oriental, nadó los 100 metros estilo pecho en 1 minuto 10 segundos, 8/10, superando el registro mundial de la distancia por 7/10 de segundo. La marca mundial estaba en poder del soviético W. Minashkin, quien estableció 1 m. 11 s. 5/10, en Leipzig, en 1957.

Invitados por la Comisión Nacional de Educación ★ Física del Uruguay, que hoy cumple su quincuagésimo aniversario, esta tarde a las 16 desde el Hipódromo de Buenos Aires, que a las 23 horas en el estadio parque viajará un seleccionado de la Asociación de Basquetbol de Buenos Aires, que a las 23 horas en el estadio de Peñarol, se medirá con el equipo del Club Tabaré, campeón de su país y que asumirá en este encuentro la representación de la Federación Uruguaya de este deporte.

☆ Continúa en el Club Argentino el campeonato metropolitano de ajedrez de primera categoría con las partidas correspondientes a la novena y décima ruda, en donde se destacaron la victoria de Fernando Casas sobre Edgardo Goldenberg y el traspié y pérdida de su carácter de invicto del mismo Casas frente a Franz Benko. Las posiciones hasta ayer: Casas 8½ puntos; Garcia 7½; Goldenberg 6½; Steinbaum 6; Benko 5½; Cafure y Corte 5; Palermo 4; Piro y Pugach (una pendiente) 3½; Addamus 3 y Bahamonde 1.

La ciudad de San Francisco presentó una oferta ★ para organizar los Juegos Olímpicos de 1972 ó 1975. El Concejo Deliberante aprobó esta iniciativa, donde se solicita al alcalde George Christopher que designe una comisión de ciudadanos para iniciar negociaciones con el Comité Olímpico.

☆ En Roma, el mediano argentino Carlos Durán venció por descalificación al italiano Remo Carati en el octavo y último round de un combate que se realizó en el estadio Flaminio, ante 22.000 espectadores. Durán terminó el encuentro llorando por el dolor que le causó Carati al romperle dos dientes de un cabezazo. El italiano empleó todo el tiempo en la cabeza para golpear a Durán. El árbitro italiano Marcelo Bertini amonestó dos veces a Carati y el público cada vez que éste golpeaba con su cabeza al argentino, exigía a gritos su descalificación.

Para el domingo el Club Atlético Argentino de Quilmes, con motivo de la celebración patria, ha dispues ★ to llevar a cabo una prueba automovilística de regularidad a la localidad de Punta Indio, que contará con la supervisión del Club Argentino de Regularidad y la que acumulará puntaje para el campeonato.

☆ Se halla ya en sus fases finales el certamen internacional de tenis que se disputa en Wimbledon. La ju gadora argentina Nora Bonifacio de Somoza, que acompaña al finlandés R. K. Nyyssonen, tuvo la satisfacción de lograr la victoria en el partido que ambos disputaron con A. J. Ulrich y C. Marcelis, en el doble mixto. Por su parte, Rod Laver, de Australia y Charles Mac Kinley, de Estados Unidos, se han clasificado para la final de singles masculino, donde el primero deberá defender el cetro que ostenta su connacional Roy Emerson, ya eliminado en el presente campeonato. El argentino Enrique Morea también logró triunfante en dobles mixtos, emparejado a su compatriota Sarmiento y Huracán, en cuya oportunidad se hicieron sentir en los rojos ausencias de jugadores de Santo Pipó. Independiente con 4 puntos y Mitre al igual que Brown con 3 puntos finalizan su actuación en el certamen. Fiscalizará las acciones Marcelo Mercanti auxiliado por los mismos jueces de línea del cotejo previo.

☆ ☆ ☆

GOLF

Copa EL TERRITORIO

Esta tarde a partir de las 13.30 proseguirá en los links del Tacuru Country Club la disputa del trofeo EL TERRITORIO. En los octavos de finales jugarán a 18 hoyos match play" R. Torres—C. Varela, G. Leonelli—J. Miller, J. L. Pittón—J. Novoa y A. Ramos—D. Borches.

Los ganadores disputarán el domingo en horas de la mañana las semifinales y por la tarde desde las 12.30 hs. sostendrán el partido medianero los vencedores. También mañana por la tarde, habrá un torneo para damas, a 18 hoyos medal-play, estando en juego el trofeo "Blue Bell Boutique".

☆ ☆ ☆

TENIS

Torneo de Veteranos

Debido al mal tiempo, se postergó para esta tarde la iniciación del torneo de veteranos en singles y dobles masculinos organizado por el Itaúna Tennis Club.

En dicha competencia que continuará mañana durante todo el día, se hallan en disputa para los campeones de ambas categorías, copas instituidas por la comisión de festejos patrios.

☆ ★ ☆

AJEDREZ

Viajará mañana a Oberá una delegación de Ajedrez Posadas para disputar un match a varios tableros con el representativo de la Capital del Monte. Esta confrontación que se realiza en celebración a la efemérides patria, constituirá prácticamente el comienzo del próximo campeonato misionero.

Los ajedrecistas posadeños iniciarán el viaje mañana en horas de la mañana.

Torneo provincial

Los días 14, 15 y 16 del corriente, se realizará en nuestra ciudad el torneo provincial por equipos organizado por el Club de Ajedrez Posadas con la participación de los representantes de Apóstoles, Eldorado, Oberá y el dueño de casa. Serán 3 días de fiesta para el "juego ciencia" misionero en los cuales participan ajedrecistas caballerosos competencia los ganadores del interior con sus colegas metropolitanos.

☆ ★ ☆

PROVINCIA DE MISIONES
MINISTERIO DE ECONOMIA Y OBRAS PUBLICAS
Dirección General de Rentas
RESOLUCION Nº 5 — SERIE A/1961
POSADAS, Junio 28 de 1961
En uso de sus facultades legales estatuídas en los Artículos 8º, 9º y 40º del Código Fiscal;
POR ELLO:
EL DIRECTOR GENERAL DE RENTAS
RESUELVE:
Artículo 1º — FIJASE el día 31 de Julio del corriente año, como plazo para presentar las Declaraciones Juradas para el Impuesto a las Actividades Lucrativas correspondientes al año 1961.
Hacer la misma fecha, inclusive, se deberá abonar el 50% del Impuesto que resulte adeudarse de acuerdo a las Declaraciones Juradas mencionadas precedentemente.
Artículo 2º — FIJASE el día 29 de septiembre del corriente año, como último plazo para el pago del 50% restante del Impuesto a las Actividades Lucrativas, correspondientes al año 1961.
Artículo 3º — ELEVESE copia de la presente al Ministerio de Economía y Obras Públicas, solicitese su publicación en los Boletines de Prensa y Oficial, remítase copia a la Oficina del Impuesto a las Actividades Lucrativas y a las demás Oficinas de la Dirección General, efectúense las publicaciones radiales y periodísticas correspondientes. Hecho, intercálese en el Libro de Resoluciones de esta Repartición.
Dr. JOSE QUELAS
Director General de Rentas
Nº 4670 vto. 10/7

H. Consejo Deliberante de Posadas
CONCURSO DE PUESTOS
Llámase a concurso para la provisión de cuatro puestos de taquigrafos. Los interesados deberán presentarse el lunes 10 de julio a las 10 horas para las pruebas de competencia.
Nº 4637 vto. 10/7

PROVINCIA DE MISIONES
Ministerio de Economía y Obras Públicas
SUB-SECRETARIA DE HACIENDA Y ECONOMIA
Hasta el día 20 de Julio de 1961 se reciben ofertas en Sub-Secretaría de Hacienda y Economía para la explotación de cuatro (4) camiones marca AUTOGAR con cuatro (4) cámaras frigoríficas marca DORSEY
Retirar bases y pliegos de condiciones en la DELEGACION CONTABLE DE ECONOMIA, Correo Central 2º Piso.
Revisar las unidades en DIRECCION DE SERVICIOS GENERALES — Avda. Lavalle y Avda. Centenario
Nº 4638 vto. 18.7

PROVINCIA DE MISIONES
Instituto Provincial de la Vivienda
Concurso Fotográfico
El Instituto Provincial de la Vivienda está organizando un concurso fotográfico denominado: Qué es el Instituto Provincial de la Vivienda?; versará sobre los temas siguientes: obras realizadas por el Instituto, las que está ejecutando y también la forma en que trabajan sus obreros y personal técnico.
Con el objeto de que los aficionados que deseen participar puedan interiorizarse de las condiciones y requisitos, se entregará en Bolívar 48 de esta ciudad, las Bases del Concurso, todos los días hábiles de 8 a 12 y de 15 a 18 horas.
El personal de las Oficinas y de las obras del Instituto, ha sido instruído para que facilite a los participantes la tarea de toma de fotografías.
Se recuerda que los trabajos se recibirán hasta el 5 de agosto próximo, fecha en que quedará clausurado este concurso.
Nº 4585 vto. 10/7

PROVINCIA DE MISIONES
Ministerio de Economía y Obras Públicas
DIRECCION DE CATASTRO, GEODESIA Y TOPOGRAFIA
Llámase a concurso de antecedentes para cubrir los siguientes cargos:
1 (Un) JEFE DEPARTAMENTO CATASTRO
1 (Un) AGRIMENSOR PARA CATASTRO
Condición indispensable: título de AGRIMENSOR.
Enviar antecedentes y planos antes del 15 de Julio de 1961 a: DIRECTOR DE CATASTRO.
GENERAL PAZ 331 — POSADAS (Misiones)
Nº4396.V.14-7

AUTOMOTORES
Luciano Benetti é Hijos S. R. L.
FARGO D-100 Pickup 1961 entrega inmediata.
FARGO D-400 1961 albaja y simples entregas inmediatas.
FARGO D-100 Furgón entrega inmediata.
JEEP IKA 58 doble trac. m/diesel c/fecil.
FORD "A" coche est. gral. m/b c/fecil.
CAMION International 56 S-160 c/caja volcadora, mot. reciaiust gíbanas, rec. pint. tapiz. nuevo c/fecil.
CAMION Fargo 40 m/diesel. c/fecilidades.
CAMION Chevrolet 29, entrega $ 30.000.- Saldo c/fecil.
CAMION Fargo 40 m/diesel. c/fecilidades.
CAMION Chevrolet 29, entrega $ 30.000.- Saldo c/fecil.
DODGE D-500 57 mot. ajust. si nuevo, esta impecable c/fecil.
CAMION GMC 43 c.3. dif. gíbanas, gran facil.
TRACTOR Deering c/cubiertas en fresa 40.000 saldo c/fecil.
CUBIERTAS picoche, camiones tractores.
BATERIAS a precios especiales
PERMUTAS
CONSIGNACIONES
AMPLIAS FACILIDADES
Todo en la esquina del automotor
RIOJA Y SAN LORENZO
Nº 4177.

MOTO M.L.
Motor 175 cc., semi-nueva.
VENDO
Hay facilidades
Tratar:
—TEL. 3714—
Nº 4549—A Vto. 10/7

ESTUDIANTES DE LA PLATA RATIFICA SU INTERES POR O. LOPEZ
En su reunión de anoche la Comisión Directiva del Club Guaraní Antonio Franco (Oberá) consideró la situación del zaguero izquierdo del conjunto superior, Obdulio López, quien concurrió personalmente a la sede de su representante en nuestra ciudad el comando de los "pincharratas".
Si bien es criterio formado en la mayoría de los directivos de la institución de la ribera el no contar tratos para el futuro del promisorio valor, existiría también una corriente de opinión que aceptaría la transferencia partiendo de que el instituto platense satisface las exigencias que se consideran como lógicas en los círculos locales.
Se abre así un interrogante nuevo en el panorama del fútbol local, ante la perspectiva de que el joven zaguero de buen desempeño ante la Selección de la AFA y G y Fernina de La Plata, mantenga los propios méritos la línea titular del combinado liguista, ingrese al fútbol profesional donde confían los dirigentes estudiantiles logrará afianzarse y progresar a pasos agigantados.

El drama del año 1956 (6.500 casos de poliomielitis) ha quedado atrás gracias a la vacuna Salk. Vacune a sus hijos.

Plantas Pino Elliotti
VENDE
PINARES AITO PARANA S.R.L.
(Sr. ANDRES SALGUERO)
LDOR. GRAL. SAN MARTIN — (MISIONES)
Nº4379.A V.14-7

Chapas "ONDALIT"
— Legítimo —
DIRECTAMENTE DE FABRICA
EXISTENCIA PERMANENTE.
MADERAS PARA CONSTRUCCIONES, TIRANTERIAS, ALFAJIAS Y TABLAS DE ½", ¾" y 1"
— Cortes a medidas ijas —
Precios inigualables NO OLVIDE...!
Corralón "LA MISIONERA"
Prolong. Av. MITRE — Chacra 47 — POSADAS
Nº4490.A.V.28-7

Cedro Paraguayo
Estacionado de primera calidad para entrega inmediata MACHIEMBRES PINO; piso, cielo-raso, corniza, zócalo, etc
EXISTENCIA PERMANENTE DE MADERAS EN GENERAL
ATIENDESE A CUALQUIER PEDIDO
REPARTO A DOMICILIO — TELEFONO 4637
MELO FAJARDO. LAPHITZ I.M.S.A.
AVDA. LAVALLE CHACRA 48 POSADAS
Nº 4500 A

ALMIDON DE MANDIOCA
CERA VIRGEN
COMPRO cualquier cantidad. PAGO AL CONTADO
HECTOR R. DE AVILA CUNHA
SAN JOSE — TEL. 28 6 en Posadas Ayacucho y Rebollo
Nº 4663 A vto. 12/7

Oferta Especial
Diarios Viejos
LIQUIDAMOS EXISTENCIA
$ 5. el Kg.
RIOJA 433 — T. E. 4952 — POSADAS

Material digitalizado en el marco del Convenio firmado el 5 de Octubre del 2012, entre la Biblioteca Pública De Las Misiones - Centro del Conocimiento y la Biblioteca Popular Posadas, exclusivamente con fines educativos y de investigación.
BIBLIOTECA PÚBLICA De Las Misiones

CON CALIFICADOS PARTICIPANTES DARA COMIENZO HOY EN OBERA EL TORNEO DE TENNIS "CENTRO DE LA PROVINCIA"

● *El Mal Tiempo Obligó a Postergar la Jornada Inicial*

El tiempo con su inestabilidad rino a modificar los planes de los directivos organizadores de la nueva edición —décima— del tradicional certámen que tiene su sede en la pujante localidad de Oberá.

El comienzo, anunciado para ayer a las 13, ha sido diferido para esta mañana a las 8, adoptando los esforzados y tesoneros organizadores las medidas tendientes a presentar las canchas en condiciones adecuadas para la práctica deportiva. El tiempo con tendencia a mejorar parece hoy hacer alentar las esperanzas de la gente del Oberá Tenis Club y por que no decirlo, de toda la afición obereña atraída por la promesa de excepcionales encuentros que confirman aún mayor jerarquía al prolífico historial de la clásica competencia del tenis misionero.

Representantes de varias localidades de nuestra provincia como Eldorado, El Soberbio, Oberá y Posadas, alternarán en los cotejos con tenistas procedentes de la provincia de Corrientes, de Capital Federal y la delegación brasileña que con Pablo Wekerle a la cabeza, darán lustre a las jornadas excepcionales que deparará el certamen.

Lógico es presumir que si el tiempo se asocia, el tenis misionero vivirá una competencia de caracteres extraordinarios, atendiendo al justificado predicamento de que gozan los tenistas visitantes.

En efecto si nos referimos a Wekerle, el campeón brasileño de Iñui, de cualidades vastamente conocidas en nuestra provincia, debemos decir que se desenuenta una privilegiada ubicación al término del certamen como lógico corolario: Arturo Ledesma Nº 1 corrorino de brillantes perfomances en torneos nacionales y los porteños José R. Machado y Ricardo Norte, que representando al Club Ferro Carril Oeste de la Capital Federal, constituyen fieles exponentes del selecto grupo de tenistas que acaparan para sí la mayoría de los triunfos en los torneos de trascendencia deportiva. Ubicados en lugares expectables del ranking nacional escoltas inmediatos de Adurdo Prado, han dado a la entidad que representan magníficas satisfacciones. Machado ocupa la segunda colocación en el torneo que organiza actualmente el Club Argentino, figurando entre sus derrotados Ríos, Aubone, etc.

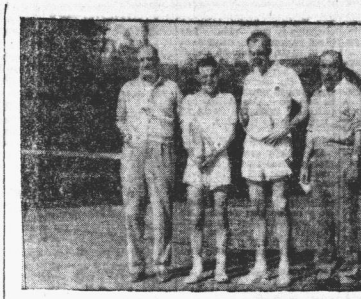

FINAL de la IX edición disputada el año pasado. Carlos Daffunchio vs. Pablo Wekerle, el extraordinario valor de ijui que esta año con la presencia de los representantes de Ferro Carril Oeste tendrá que prodigarse para retener su título. Aquí los vemos en compañía del doctor Derna, Presidente del Oberá Tenis Club, y el Capitán de

La presencia de todos estos destacados deportistas, y sus compañeros de delegación, junto a las compuestas por misiones de distintas partes de la provincia que convergen a Obera atraídos por una cita deportiva de vastas proyecciones, darán indudablemente una nota de especial colorido a la Capital del Monte, que se engalanará por brindar cordiales atenciones a sus gratos huéspedes.

A medida que se aproxima el momento de dar comienzo al torneo, la expectativa general al cauza en esta edición un interés inusitado, suscitado por la calificada intervención de destacados tenistas.

Paralelo a ese evidente "increscendo" de la atención de los aficionados, se ha intensificado en la mala jugada del tiempo, la actividad y los esfuerzos de los dirigentes del Oberá Tenis Club, quienes anuncian que los tenistas porteños permanecerán en Oberá hasta el martes, en tanto que la delegación correntina lo hará hasta el lunes a la tarde, lo que posibilitará la normal finalización del concurrido certamen, pese a la obligada suspensión de la jornada inicial de ayer.

● **HISTORIAL DEL TORNEO**

En el historial de ganadores se registran los nombres siguientes:

Año 1947 — Singles de caballeros: Adolfo Fernández. Doble de caballeros: Fridmanis-Fernández. Dobles mixtos: Concepción B. de Lampugnani-Luis Lampugnani.

Año 1948 — Singles: Egon Lutz. Dobles: Dr. Vas-Eduardo Daffunchio. Doble Mixtos: Justina Wiewezer-Ricardo Cambas.

Año 1949 — Singles: Adolfo Fernández. Dobles: Diego Isasa-Adolfo Fernández. Doble mixtos: Ch. Herrera-Diego Isasa.

Año 1950 — Singles: Eduardo Daffunchio. Dobles: Diego Isasa-Ricardo Cambas. Doble mixtos: Ch. Herrera-Diego Isasa.

Año 1951 — Singles: Diego Isasa. Dobles: Hnos. Daffunchio. Doble mixtos: Amelia González y Carmelo Alvarez.

Año 1952 — Singles: Egon Lutz. Dobles Egon Lutz-Jorge Antúnez. Doble mixtos: Amelia González-Carmelo Alvarez. Doble damas: María A. de Cambas-Ida Wiewieger.

Año 1956 — Singles: Munchmeier. Dobles: Munchmeier-Adolfo Fernández.

Año 1959. Singles: Carlos Daffunchio. Dobles: Carlos y Eduardo Daffunchio.

Año 1960 — Singles: Pablo Wekerle. Dobles: Pablo Wekerle-Helio Greven. Singles de damas: Elsa Claro. Dobles mixtos: Huber-Pablo Wekerle.

la Comisión Regional de Competencias Intercolegiales juntamente con el Departamento de Deportes de la provincia.

Programa de Partidos

8,30 hs.: Femenino Mayores: Esc. de Comercio vs. Instituto Adscripto (5º y 6º puesto).

9,00 hs.: Masculino Menores: Col. R. González vs. Esc. de Comercio (3º y 4º puesto)

10,00 hs.: Masculino Menores: Col. Nacional vs. Escuela Normal (final).

15,00 hs.: Masculino Mayones: Instituto Adscripto vs. Esc. de Comercio (3º y 4º puesto).

15,30 hs.: Femenino Menores: Esc. Normal vs. Esc. de Comercio (final).

16,00 hs.: Masculino Mayores: Colegio Nacional vs. Colegio R. González (final).

☆ ☆ ☆

Actuará en S. Tomé (Ctes.) el 1er. Equipo de Guaraní

Salvo modificaciones de último momento, esta mañana en un micro-ómnibus expreso partía la delegación del Club Guaraní Antonio Franco, que sabe defendría en la localidad correntina dos encuentros, jugándose el primero de ellos esta tarde, y mañana el cotejo revancha.

Las excelentes referencias acerca de la capacidad del team posadeño, serán factor determinante de que una nutrida concurrencia asista a presenciar los encuentros referidos, siendo considerable la expectativa reinante en la afición de la localidad que visitará la delegación de la entidad de la franja.

Acompañarán a los jugadores, miembros de la comisión directiva, encabezados por su titular, señor Clemente A. Fernández de Oliveira, encareciéndose a los integrantes de la delegación la mayor puntualidad, reiterándose la citación hacia los jugadores designados y cuya nómina adelantáramos oportunamente.

☆ ☆ ☆

Practicará Esta Tarde el Club Olimpia

A partir de las 15 horas, llevarán a cabo una sesión de entrenamiento los futbolistas del Club Olimpia de nuestra ciudad. La misma será dirigida por su nuevo entrenador señor Raimundo Rojas quien en la oportunidad será presentado a los jugadores por los directivos de la entidad.

El entrenamiento se llevará a cabo en la cancha del Club Independiente, y han sido citados entre otros los jugadores: Ehe, Zamboni, Prieto, Britez, Gómez, Cafferatta, Mazzó, Calvo, Bermúdez, Gauto, Medina, Martínez, Bárbaro, Fioravanti, Hnos. De Tone, Bustos, C. Núñez, Saldaña, Romero, Rocha, Duarte, Meza, Sánchez, Vallejos, Ramirez y Cardozo.

Con esta práctica Olimpia va preparando su plantel para el torneo oficial venidero, por lo que encarece a sus jugadores su eficaz colaboración en forma de puntual asistencia.

☆ ☆ ☆

PARO DOCENTE POR 72 HORAS ANUNCIAN

BUENOS AIRES, 7 (UPI) — La comición coordinadora intersindical docente resolvió esta madrugada disponer un paro de actividades de 72 horas en todo el país en fecha todavía no determinada.

La medida es en señal de protesta por incumplimiento del Estatuto del Docente, y por la congelación de vacantes en la administración nacional.

La fecha de realización del paro está supeditada a las gestiones con otros nucleamientos y entidades docentes, a fin de unificar criterios y posibilitar una definición total de los educadores, de cualquier manera, de acuerdo al criterio de los distintos sectores. La medida de fuerza se realizaría con posterioridad a las vacaciones de invierno.

Mañana Huracán-Sarmiento y Brown-Atlético Posadas en Importante Jornada en V. Urquiza

La Liga Posadeña de Fútbol en la imposibilidad de ofrecer un espectáculo con la visita de un equipo foráneo, ordenó para el domingo en cancha de Brown un doble programa de primera división "A", adhiriéndose de tal forma a los actos en conmemoración al aniversario del 9 de Julio de 1816. Importante jornada en la que deberán afrontar compromisos difíciles los punteros Sarmiento y Atlético Posadas, y de cuyos resultados se podría llegar a un cuadrangular emate en el primer puesto entre los nombrados, Huracan y Guaraní que quedó en actuación el sábado pasado. Por otra parte, la comisión de festejos patrios consecuentes con el interés que despertar estos últimos encuentros, ha instituído un trofeo para el ganador del torneo "Recar Varela".

En primer término jugarán Huracán y Sarmiento Loacal afan de rehabilitación de su reciente revés y aspiraciones de triunfo en el team del barrio Rocamora, que podría dejarle la satisfacción de alcanzar la punta en el caso de que perdiera Atlético Posadas. Los mensanas luchaban en pos de la victoria, que le permitá asegurarse el primer puesto, fortaleciendo las esperanzas en la suerte que pueda correr Brown. Sarmiento perdió su condición de invicto frente a Independiente y empató con Atletico Posadas. Huracan fue vencido por Guaraní e Independiente, dividiendo honores con Mitre. El Globito contará con la reincorporación del arquerito Romero que cumplió una suspensión de 3 partidos. El elenco de Moritán y Angel Acuña por su parte, tendrá también el consuelo de su cuerpo titular al reaparecer Ocampo que estuviera lesionado Arbi trafá Cayetano Oliveti y otros auxiliares Hipólito Lucas y Juan Villalba.

Luego se enfrentarán Brown y Atlético Posadas en un match de directa vinculación con el resultado del partido anterior, pues respectivamente Sarmiento y el Decano estarán pendiente de sus respectivas actuaciones. De ganar uno de ellos, ese será el campeón: si ambos empataran irían a la final y en caso de que perdieran los 2, se registraría el caso excepcional de 4 equipos en el primer puesto. Atlético Posadas en su último partido sólo atinó por para coincidencia por el mismo score de 5 a 3, igualó con Sarmiento y resignó su título de invicto frente a Huracán en la misma fecha en cedía similar condición Sarmiento. Brown comenzó con una brillada victoria sobre Independiente, pero después cayó batido seguramente ante Sarmiento, Huracán y Mitre, insinuando una auspiciosa reacción al empatar el sábado con Independiente en cuya cancha perdieran Patiño de Independiente y Gabriel Pablo Benítez y Ramírez de Atlético Posadas, quienes de ser de la partida mañana estarían ciertamente ante sus ex compañeros y ante los colores que futbolísticamente los vieron nacer. Estos serían otros motivos de interés en el clásico Brown-Atlético. Los planqui-negros tienen lesionado a Rios, aguardando con preocupación Badaró que no practicó esta semana por estar resentido. En el oficial 1960 Atlético se impuso en la primera rueda y en la segunda Brown tomó desquite del entonces último invicto. Independiente García será el referee y los jueces de línea los mismos del encuentro preliminar.

☆ ★ ☆

LA VOZ DE LOS CLUBES

● Esta tarde

RACING: Martínez (Quiñonez), Chávez y Villar; Rodríguez, Fabiero y Corrales; J. Marín, Contreras, Insaurralde, Gómez e Cal vo y E. Martínez; Hnos. Sosa, Cordero, Molina, Bathen, Delpiano y Stuber; 13,30 en cancha Atlético Posadas.

VILLA URQUIZA: Candia (Núñez), Cáceres y Prieto; Sanabria, Melgarejo e I. Núñez; C. Do Santos, P. Ledesma, G. Núñez, F. Ledesma y Rey Verón; García, Giménez, J. Do Santos y Miño; 13,30 en cancha Atlético Posadas.

MITRE: Suárez (Maumary), Pérez Vila y Domínguez; García, J. Noguera y Montiño; Movak, Hoster, Ramón López, Guenin y Lezcano; Zavala, Yawny, Mecini, M. Jara, Vicente Durante y Sotero Rivero; 15 horas en su local.

INDEPENDIENTE: Frete, Niveyro y Fretes o Barreto; Acuña, J. C. Centurión Pacheco; Lezcano, C. Báez, Gallandat, Bouzou y Delgado o Benítez; Sánchez Ocaña, M. Ortellado, M. Kuczek y S. Ortelado; 15 horas en su local.

● Mañana

HURACAN: Romero (A. Giménez), V. Benítez y Servián; Castillo, A. Centurión o J. Lima y A. Torres; S. Giménez, E. Recalde, Méndez, Montórfano y Grima; Santa Cruz, Samabria y A. Lima; 13,30 horas en cancha Jorge G. Brown.

SARMIENTO: Ocampo (Alvarenga), H. Sánchez y Paredes; Gutoe, Penayo o H. Borja y De France; Galeano, Ramírez, Milsk ki, H. Britez y Herrera o Oberti; W. Nogueira, Acosta, Balbuena, Cardozo y S. González; 13,30 horas en cancha Brown.

BROWN: Valenzuela (Ledesma), Nery Díaz y Moringo; Lombardi, M. Fernández y Patiño; S. Jara, G. P. Benítez, P. Sánchez, Scotti y A. Alvarón; Duarte de Puerto Rico, Cáceres, Diesel, C. Meza, Rojas y Frías; 15 horas en su local.

ATLETICO POSADAS: Campuzano (Mazza), Rocha y D. González; Molina o Chamorro, Rodaró o Sosa y Sosa o C. Benítez; Rodríguez, Cibro, Medina, J. Villalba y Cáceres; Barbera, Ovelda, Balmaceda, Figueredo, Hermosilla, Closs y Lenzirmón; 15 horas en cancha Brown.

CALIFICADAS FIGURAS DEL TENIS ARGENTINO, José R. Machado y Ricardo Norte (al centro) aparecen aquí en nuestro deroportt en compañía de los tenistas locales Mario Bárbaro y Ricardo Cambas.

Como Estampa de la Epoca de Oro del Fútbol Argentino Pasó por Posadas Don Luis Indaco

En el trabajo de biblioteca del fútbol argentino nos han quedado grabados muchos nombres de craks que dejaron en las canchas bien ubicados sus nombres en la larga nómina de jugadores que en los verdaderos tiempos de amor que el deporte y cariño por los colores, significaron auténticos ejemplos como virtuosos en el arte de manejar el esférico, instintivos y hábiles en la picardía criolla y auténticos embajadores de una señera caballerosidad en los campos de juego.

Y ayer en la desapacible mañana, recibimos de pronto un llamado telefónico de Cataldo Spitale anunciándonos la grata nueva de que se encontraba en compañía de Luis Indaco. Superada la sorpresa del primer momento, no fue óbice la lluvia para que pronto estuviéramos reunidos en torno a una mesa cordial junto a dos grandes exponentes del fútbol rosarino de antaño, que vinieron a encontrarse en nuestra ciudad después de muchos años. Pudimos observar con satisfacción, los rostros desbordantes de alegría de Luis Indaco y Cataldo Spitale, como elo cuente testimonio de una amistad nacida al conjure del fútbol en los fields de la Chicago Argentina, que alcanzara mayor significación por cuanto vestían los colores de los clásicos rivales rosarinos.

● **El encuentro con Spitale**

Luis Indaco forma parte de esa pléyade de deportistas, de los cuales aprendimos sus nombres como el abecedario en las escuelas. Con verdadera nostalgia recuerda aquellos tiempos en que jugar al fútbol era una pasión, tanto que para su práctica, debían escurrirse de sus hogares, ya para ir al potrero o ya para ir a las canchas. No había directores técnicos, preparadores físicos, masajistas, utileros, etc., las enseñanzas se recogían en los campos de juego en la observación de como actuaban los "maestros" y en los consejos de los deportistas mayores. En tanto dejamos la charla del fútbol para más tarde, nos cuenta Indaco como vino a encontrarse con Spitale. Había llegado a Posadas para seguir a Puerto Rico donde tiene familiares. La lluvia lo detuvo felizmente en nuestra ciudad, informándose en las páginas de nuestro Diario que Spitale ejercía las funciones de director técnico del seleccionado local. Muy pronto —nos dice— "me encontré con la dicha de confundirme en un abrazo con el viejo amigo Cataldo". Nos habla de las bellezas de Misiones y de la pujanza económica que abre un gran porvenir a esta provincia, a quienes —nos acota— solo le hacen falta caminos para el transporte de sus productos y de sus riquezas.

● **Visita EL TERRITORIO**

Tiene Luis Indaco la gentileza de llegar hasta nuestra casa con deseo de conocer el Administrador y redactores, varios de los cuales lo vieron jugar. Gratísimo impresionado por el progreso del Diario, recorre sus instalaciones y precisamente en ellas para nuestro fotógrafo eligiendo como fondo de la nota gráfica un cuadro donde se aprecia el trabajo del hombre misionero recogiendo producciones de yerba mate, té y tung.

Con placer, pero con encomia ble modestia, nos relata su historial deportivo. Oriundo de Rosario, se inició en la quinta de Sparta en 1919. Al año siguiente pasó a la cuarta de Rosario Central y en 1923 ya ascendía como titular de la primera. Fue admirador de Harry Hayes y tuvo la suerte de ser el sucesor del "genial zurdo". Integró los equipos de Rosario Central que se clasificaron campeón rosarino en 1922, 27, 28 y 30. Señala que en 1929 obtuvo el título Newell's Old Boys jugando Cataldo Spitale como gran centrehalf. En 1926 actuó en Platense formando la delantera con León, Chacra, Bisio, Indaco y Pardal escoltando los "calamares" al campeón Independiente y al vice campeón San Lorenzo de Almagro. Desde 1922 hasta 1931 integró los seleccionados rosarinos como insider izquierdo en los campeonatos argentinos, cotejos con los porteños por las copas "Mariano Reyna" y "Rosario", con los santafesinos por la "Copa de Oro" y con los uruguayos por la "Copa Asociación Argentina". En 1929 la Liga Rosarina obtuvo el campeonato argento al imponerse en la final en la vieja cancha de River Plate en Buenos Aires a la Liga Tucumana por 2 a 1 anotando el gol del triunfo a los 14 minutos del tiempo suplementario. En 1923 ganaron a los uruguayos en Montevideo por 3 a 1 y en el 29 perdieron en Rosario por 2 a 1. A los porteños venciera en 1924 por 3 a 0, en 1925 en Buenos Aires por 3 a 2 y también como visitante en 1927 por 2 a 0, perdiendo en 1928 como locales 2 a 0. A los santafesinos superaron en 1927 por 2 a 0 y en 1930 y 31 por 3 a 1. En 1928 vencieron al Celta de Vigo por 1 a 0 y al Barcelona, campeón de España, por 4 a 0 señalando los 4 goles el equipo que integraban entre otros, Samitier y Platko. La selección rosarina formada con Octavio Díaz, De Cicco y González; Contti, Faggiani y Sosa; Perucci, Scarone, Cristini, Indaco y Barreiro. Ese mismo año jugaron con el Motherwell de Inglaterra en cancha de Independiente y en Rosario y anteriormente con el Plymout de Escocia con quien empataron 0 a 0 y luego vencieron 2 a 1.

Recuerda la vanguardia que Integró en combinados rosarinos que alistaban a Salvia, el paraguayo Rivas, Ramón Luna, Indaco y el "Monó" Francia o Nazareno Luna y también aquella con Perucci, Libonatti, Gabino Sosa, Indaco y T. López. De su epoca evoca a grandes jugadores en una lista que sería muy larga, pero en la que nombra entre muchos otros, a Tesorieri, Octavio Díaz, Bidoglio, Zumelzu, Juan Evaristo, el gran centre-forward Gabino Sosa, Manuel Seoane y la famosa línea delantera de Estudiantes de La Plata, y no olvida tampoco a Adolfo Celli, Bearzetti, Enni Hayes, Saruppo, Echeverría y otros.

Practicó en los seleccionados argentinos y estuvo listo para viajar al campeonato olímpico de Amsterdam en 1928 cuando se enteró leyendo "La Nación" que habían designado a Gainzarain. En 1932 abandonó el fútbol, pero no por ello dejó de aportar su granito de arena o de concurrir a las canchas, a las que asistía tanto en Rosario como en Buenos Aires en los partidos de primera, primera B y segunda. Fue director técnico de Rosario Central en 1946 y 49 y de Central Córdoba en 1957 cuando ascendió clasificándose campeón de primera B, siguiendo más tarde relacionado a las entidades rosarinas, que le han recomendado los posibilidades de llevar a sus jugadores de Posadas.

Nos destaca expresamente el sumo placer al encontrar a Cataldo Spitale. Y en la despedida, hace llegar por intermedio de EL TERRITORIO su saludo a todos los deportistas de Misiones.

LUIS INDACO, en compañía de Cataldo Spitale durante su visita a "EL TERRITORIO", Cordial amistad nacida en los primeros pasos futboleros de dos auténticos "creaks" del bajomplé argentino, que se prolonga en el tiempo...

MOTOCICLISMO

CARRERAS PARA ESTA TARDE

En el circuito del puerto local, se disputarán esta tarde a partir de las 15 horas, carreras de motocicletas y motonetas para aficionados y también de esta última para damas, lo que constituirá un grato acontecimiento.

Las pruebas forman parte del programa oficial de actos en celebración del 9 de julio y estarán en juego premios instituídos por la Comisión de Festejos Patrios y la Policía Federal.

Las inscripciones se reciben en la sede del Moto Club Posadas, calle Colón Nº 650.

Pruebas en Corrientes

Mañana en la avenida Costanera "Libertador Gral. San Martín" de la ciudad de Corrientes se llevará a cabo el campeonato internacional de motociclismo con la participación de corredores del Paraguay y de varias provincias argentinas, entre las que inscribió a sus representantes el Moto Club Posadas.

☆ ★ ☆

BASQUET

FINALES EN EL INTERCOLEGIAL

En cancha del Club Tokio hoy se cumplirán en horas de la mañana y tarde encuentros muy interesantes por el torneo Intercolegial de Básquetbol que organiza

Doctor Teodorico Krieger
CORAZON — ELECTROCARDIOGRAFIA
— ENFERMEDADES DEL CORAZON —
Consultas de 16 a 20 horas
Sanatorio BUENOS AIRES—Bs. Aires 381—T.E. 3905

Dra. María L. Bertoni
Médica — Cirujana
GINECOLOGIA — PARTOS
JUJUY 531 — TEL. 4173 — POSADAS
Nº 3857 A

Dr. Jorge Guerin
EXCLUSIVAMENTE NIÑOS
Consultas de 10 a 12 y de 15 a 20 horas
GENERAL PAZ 267 — TEL. 5116 — POSADAS

CAL GIUDICE
EN PASTA — MEJOR CALIDAD — MAS BARATA — MAYOR RENDIMIENTO
Puesta en obra o camión en Posadas $ 2.900.- la T.
CEMENTO PORTLAND "HERCULES"
EL MEJOR CEMENTO ARGENTINO
CAL HIDRAULICA — CAL HIDRATADA
CARLOS GIUDICE
FABRICANTE DE CAL
FELIX AGUIRRE CASI AV. URUGUAY — TEL. 4220

Confitería "ITALIA"
SAN MARTIN 387 — (AL LADO HOTEL ITALIA)
EL SALON IDEAL
Anuncia
SU NUEVA MODALIDAD
Servicio permanente de Sandwiches de miga Sandwiches calientes — Panchos — Sandwiches de varias especialidades en combinaciones de pi, sos — Empanadas.
Además:
CONFITERIA ITALIA REALIZARA SERVICIOS DE:
LUNCH PARA CUMPLEAÑOS — CASAMIENTOS — BAUTISMOS — DESPEDIDAS — CENAS.
Hasta 400 cubiertos contando con local y patios adecuados.
— Solicite informes y presupuestos. —
COMO SIEMPRE:
LA ESMERADA Y ATENTA DE BAR Y CHOPERIA.
Por un tiempo se suspende, por razones técnicas, el servicio de comedor para adecuarlo a las circunstancias actuales.
Confitería "ITALIA"
ATENDIDA Y DIRIGIDA POR "ROCCO Y FLIA".
Nº4273.A.V.22-7

Joyería "DAYTON"
En su mes aniversario
Alta precisión en todas las latitudes.
RELOJ para toda la vida. Variedad de modelos. Oro y acero con 57 rubíes
HEMOS AMPLIADO CON LOS NUEVOS GUSTOS DE ACTUALIDAD
● Gargantillas
● Pulseras
● Medallas
● Medallones
...Y cada joya que una dama necesita para resaltar su belleza y elegancia en la calle y en la fiesta.
SIN NINGUN RECARGO. Y A PRECIOS ANIVERSARIO. PUEDE COMPRAR PARA UD., PARA LOS SUYOS, PARA EL HOGAR.
CREDITOS
Antimagnético. Antichoque. Triple protección contra agua y polvo. Insensible a variaciones climáticas.
OMEGA Seamaster
Omega se ha ganado la confianza del mundo.
Joyería "DAYTON"
SAN LORENZO 314 — T. E. 3151 — POSADAS (Mnes.)
Nº 4581 A

LUNES 10 COMIENZA
LIQUIDACION TOTAL DE INVIERNO
GRANDES TIENDAS LA CASA DEL PUEBLO
LAS QUE MAS BARATO VENDEN
POSADAS — OBERA — PTO. RICO — Monte CARLO
FULMINANTES OFERTAS
Vea sus Vidrieras

Material digitalizado en el marco del Convenio firmado el 5 de Octubre del 2012, entre la Biblioteca Pública De Las Misiones - Centro del Conocimiento y la Biblioteca Popular Posadas, exclusivamente con fines educativos y de investigación.
BIBLIOTECA PÚBLICA De Las Misiones

JULIO 8 SABADO

St. ISABEL, PRISCILA Y EDGARDO

(1538) Diego de Almagro, es ejecutado en Cuzco por orden de Pizarro.-
(1623) Muere el Papa Gregorio XV.

(1770) En presencia de Washington se lee en Nueva York la declaración de la independencia de Estados Unidos.-

(1811) Al ser abandonada por los patriotas, la ciudad de La Paz cae en poder de los realistas.-

(1815) El último de los 100 días del segundo reinado de Napoleón.-

(1956) Muere en Florencia, Italia, Giovanni Papini.-

Correo Argentino	Franqueo Pagado Tarifa Reducida
D.R. 30 Posadas	Concesión Nº1880 Concesión Nº 751

EL TERRITORIO
Diario de la Mañana
FUNDADO EL 2 DE JUNIO DE 1925
Publicación adherida al: INSTITUTO VERIFICADOR DE CIRCULACIONES
Dirección y Administración
RIOJA 433 — T E 4951 y 4952
POSADAS — MISIONES
Representantes en Bs. Aires
PEDRO VENTURA Y CIA
Sarmiento 1562 — T E 35-4825
Servicio Telegráfico Exclusivo **United Press International**

☆ ☆ ☆

INFORMACIONES DE INTERES

FARMACIAS DE TURNO

MARCONI
T E 3775
Abierta:
LUNES A VIERNES
de 7 a 24 horas

ARGENTINA
Bolivar y San Lorenzo
T E 4022
Abierto en horario corrido de 8 a 24 horas
De Lunes a Viernes

☆ ✱ ☆

HOY
MAZAL: Colón y Sta. Fe T.E. 3365
SAN MARTIN: Av. Mitre y Ayacucho T.E. 2716
EL DOMINGO
RODRIGUEZ: Entre Ríos y Ayacucho T.E. 4662
DEL PUEBLO: Buenos Aires 199 T.E. 5009
EN OBERA
HOY
RODRIGUEZ: Sarmiento 931 T. E. 12
EL DOMINGO
MODERNA: Córdoba 58 T.E. 8

☆ ✱ ☆

EL TIEMPO

Presión: 757,0
Humedad: 100 %
Temperatura: 9º — a las 18.
Máxima: 9,7º — a las 15.
Mínima: 7,0º — a las 10.

Pronóstico: algunas lloviznas, mejorando con descenso de temperatura.
ALTURA DE LOS RIOS
Puerto Posadas: 1.00 metro
Puerto Iguazú: 7,50 metros.

NOTICIAS DE CUMA

Por Laurie Brown

Cuma, situada en las faldas de nevadas montañas, es una pequeña población australiana, al sur de Camberra, la capital. Su nombre se deriva de la voz indígena "cumbá", que quiere decir campo abierto y desde su fundación, en el año 1822, su existencia rural ha transcurrido silenciosamente. Pero, de pronto, en Octubre de 1949, una nueva era comenzó para Cuma en el momento en que una explosión inauguró las trabajos de un gran proyecto hidráulico. Desde entonces, Cuma se ha convertido en la población más cosmopolita de Australia.

Las montañas nevadas del sur forman la parte más alta de Australia. Desde el comienzo del siglo, han permanecido desiertas y silenciosas y sólo en los últimos cien años su paz milenaria fue interrumpida por el paso de enormes rebaños que iban en busca de pastos durante el verano. Hoy, sin embargo, en vez de los estrechos senderos por donde pasaban el ganado y sus vaqueros; modernos caminos se abren al paso de los camiones y a la paz bucólica ha sucedido el chirriar de los neumáticos y los frenos en las curvas accidentadas.

En efecto, en lo que fuera una región aislada del mundo, las autoridades australianas han decidido llevar a cabo un vasto proyecto que comporta una de las grandes presas y muchas otras pequeñas: diez taciones de energía hidráulica, más de dos centos kilómetros de túneles y muchos miles de kilómetros de los acueductos que llevarán agua a las desoladas planicies del interior.

Un lugar cosmopolita

Cuma se ha convertido, pues, en el punto central de esta vasta empresa. Tiendas modernas, escuelas, centros deportivos, que incluyen un gran estanque de natación, hoteles y hoteles para alojar a los miles de turistas y nuevos residentes han sido construídos en lo que fuera una vez la apacible Cuma. La población ha pasado, en el espacio de diez años, de 2.000 habitantes a más de 10.000, entre los cuales se cuentan más de 30 nacionalidades que han traído a Cuma sus costumbres, sus lenguas y modos de cultura. Esta masa internacional está compuesta en un 33% de británicos, en un 20% de italianos, un 12% de alemanes, un 10% de yugoeslavos, un 5% de austriacos y un 20% de otras nacionalidades.

En muchos casos, en la mayoría tal vez, la primera tarea del emigrante es la de aprender inglés, de modo que le sea posible comprender las instrucciones para su trabajo y para poder luego convivir con sus compañeros.

Clases, conciertos y bares

Cuma ha tenido que improvisar todos sus servicios sociales para atender al repentino crecimiento de su población: iglesias, restaurantes, oficinas, casas residenciales, hospitales y hasta, como es natural, sobre todo cuando se trata de europeos, cafés y bares. Al mismo tiempo, el problema escolar se ha hecho más agudo, ya que no sólo se trata de escuelas para los niños, sino también de la enseñanza del idioma a los nuevos habitantes. Todo un nuevo sistema escolar ha sido implantado, teniendo en cuenta las horas de trabajo y adelantos diversos horarios.

Los nuevos emigrantes no sólo se integran a la vida australiana, sino que también introducen sus propios costumbres. Una nueva población ha surgido junto a la vieja Cuma, la cual cuenta con unas setecientas casas, y allí casi todos los habitantes son europeos. Como entre ellos hay muchos aficionados a la música, Cuma conoce ahora lo que es un concierto y recibe la visita de notables artistas. La novedad es la de las exposiciones de pintura. Y los bares y cafés, donde se ofrecen al cliente platos de todos los países de Europa, incluso escandinavos.

Así, en su cosmopolitismo, Cuma rivaliza con Camberra, la capital, donde existe el habitante más cosmopolita de toda la región: una señora que nació en la India, de padres holandeses, y que conoció a su esposo polaco en la zona francesa de Alemania tiene una hija australiana de nacimiento, y da clases de inglés a alumnos italianos.

Estos nuevos australianos poseen los mismos sueños de los nativos australianos y para lo que se refiere a los ascensos, a los sueldos y a los cargos no existen diferencias entre un italiano recién llegado y un australiano nacido en Melbourne.

El progreso de Cuma, por otra parte, no se limita a la sola población, ya que las obras que se llevan a cabo son verdaderamente gigantescas. Toda la región se está transformando y aquí y allá aparecen nuevas poblaciones, a medida que los trabajos se prosiguen para controlar las diversas presas y sistemas hidráulicos proyectados.

El proyecto en sí es el mayor y el de más propósitos concebido en toda la historia de Australia. Los australianos se enorgullecen de su obra y se complacen en la idea de los incalculables beneficios que traerá. Un motivo particular de satisfacción reside en el hecho de que las obras se pagan a sí mismas, a medida que entran en servicio. La energía eléctrica será vendida a un precio más bajo que el de la producida por medio de carbón en otras regiones australianas. Una enorme extensión de tierra hoy árida será regada mañana, creando así nuevas fuentes de riqueza. Y así, en las montañas de la nueva Gales del Sur, nace un nuevo tipo de civilización rico, donde hombres de diversas naciones, unidos en una voluntad común de trabajo y progreso, dominan la naturaleza y la someten al ideal de paz y bienestar de Australia.

Sangriento Hecho en Puerto Rico: Mueren un Agente y un Maleante

Un hecho sangriento se produjo en la localidad de Puerto Rico, «Libertado General San Martín», a las 19 del día miércoles. Por cuestiones que se tratan de establecer los sujetos Fausto Coroni y Pedro Flores mantuvieron una incidencia con los sujetos Aristidés Rojas y Martiniano Chaparo.

Acertó a llegar en esos instantes una comisión policial integrada por los agentes Emilio Céspedes y José Natividad Florentín quienes trataron de poner fin a la incidencia. Flores y Coroni que al parecer está algo ebrios, se desavienen abiertamente. El último de los nombrados, extrajo un cuchillo con el que hirió de muerte al agente de policía Florentín y luego, con la misma arma, atacó a Céspedes, quien logró evitar la puñalada. Se inició entonces el cruce de varios disparos que al cantaron a Coroni. El maleante Juan Carlos Domilik que también colaboró con los policías, resultó gravemente herido.

Llegan Refuerzos.—

Aprovechando los primeros minutos de confusión, Flores logró ganar las sombras de la noche. Una comisión policial de la comisaría de la localidad que llegó minutos después, se encontró con el sangriento cuadro. Por un lado, el agente de policía José Natividad Florentín en estado de agonía; mas allá y también en estado de gravedad, Céspedes y el marinero Domilik, y a pocos pasos de ellos, el autor de los disparos de los tres, Fausto, Coroni quien se encontraba con vida. Las otras personas que estaban en el lugar, no pudieron lograr lo sobreponerse de la impresión que les causara la decisiva acción del hecho que culminara con la muerte del agente de policía, que vestido con parte del uniforme, vacía ya prácticamente sin vida.

LOS AUXILIOS

En estado gravísimo los protagonistas fueron llevados hasta el hospital de la localidad. Coroni, autor material del hecho, que fue principal autor del homicidio del policía y las heridas de los efectivos representantes del orden, falleció en las primeras horas de la madrugada del día jueves, en circunstancia en que se le practicaba una intervención quirúrgica de emergencia.

Trascendió que la policía allí no pudo lograr la detención del otro maleante de nombre Pedro Flores. Se instruye el sumario con intervención de la justicia penal jurisdiccional.

☆ ✱ ☆

SINTESIS POLICIAL

ESCOCES

Al parecer Lorenzo José Cattonge que su vestir de escocés, era como la línea identificatoria adecuada hurto sierras y cuadros propiedad del comerciante Abdo Ayub, elemento este con las prendas mencionadas se llevó un traje, 30 null-overs y la suma de $ 2.470. La denuncia fue radicada en la seccional cuarta, en cuya jurisdicción ocurriera el hecho.

CELOSO

La comisaría de Apóstoles instruyó sumario por lesiones. Motivan las actuaciones la zurra que Miguel Yaruk propinó a su esposa Teresa Rosak de Yaruk, quien como consecuencia debió ser internada en el hospital de la localidad. La policía logró la detención del celoso marido, quien se encuentra a disposición del hecho.

HURTO

Ante la comisaría de Oberá denunció Basilio Czaban que de frente a su domicilio, en Misiones, cuya filiación ignora le sustrajeron un caballo de su propiedad. Posteriores diligencias de la policía obtuvieron que dicho caballo fuera el hecho, Gaspar Duarte, a quien se le secuestró el equino.

AGRESION

Víctor Bogado se encontraba bailando yerba en el establecimiento San Rafael de San Ignacio, cuando desde atrás se aproximó Agustín Báez con intenciones de "jugar chiteando". Ante ello Bogado inició a correr, siendo perseguido desde cerca por su atacante, sin que lo fatigoso del hecho culminara de la forma que se propuso Báez.

Horóscopo

DIA 8 DE JULIO DE 1961

ARIES
(21 marzo (20 abril)
— Le conviene visitar un médico.

TAURO
(21 abril (20 mayo)
— Con dedicación resolverá sus problemas.

GEMINIS
(21 mayo (20 junio)
— No hay obstáculo en su camino.

CANCER
(21 de junio al 20 de julio)
— Está en peligro de contener una injusticia.

LEO
(21 julio (21 agosto)
— Hoy puede arriesgarse en el juego, tendrá suerte.

VIRGO
(22 agosto (22 Setbre.)
— Sigamense a las actividades del espíritu.

LIBRA
(23 Sbre. (23 Octubre)
— No abuse de sus propias fuerzas.

ESCORPION
(24 Octub. (22 Novbre.)
— No dude decidase.

SAGITARIO
(23 Novbre. (20 Dicbre.)
— Las personas de edad deben cuidarse hoy.

CAPRICORNIO
(21 Dcbre. (19 enero)
— Evite los excesos de confianza.

ACUARIO
— Puede que viaje pronto

PISCIS
— Intente empresas nuevas.

GUIA DE PROFESIONALES

ABOGADOS

Dr. HUGO RUBEN CARONI Abogado — **Sarmiento 325 Tel. 2788 y 3197.**

ESTUDIO JURIDICO Dres. Miguel T Marques y Felipe J. Gamberale. **Corrientes 980 9º P. T.E. 35-3480 Bs. Aires. Bolivar 285. Posadas.**

DOCTOR LINO LOPEZ TORRES Abogado Comercial, Civil. Penal, Administrativo Asesor Letrado de la Policía. **Córdoba 243 escritorio 4, — T.E. 2977.**

Dr. RAMON PELIÑSKI. Abogado. **Ayacucho 327 — T.E. 3986.**

Dr. PEDRO AVALOS Abogado. Asuntos Civiles. Comerciales y Penales. **— San Lorenzo 187. — T. E. 3745.**

MATERNIDADES

RENEE LIDIA R. DE BELLONI. Obstetriz Nacional. Embarazos. Partos, Internación y Atención a domicilio. **Consulta a la hora. Calamarca 181 — T.E. 4591.**

MATERNIDAD **"SANTA RITA"**. Adelia H. de Sánchez. Obstétrica Nacional. Educación sicoprofiláctica de la embarazada para el **parto sin dolor, desde el primer mes de embarazo. Avda Mitre 339 T. E. 678**

ESTHER C BROGLIA DE MAGAN Obstetricia Nacional. Preparación psico-profiláctica para el **parto sin dolor.** Embarazos. Partos Internación y Atención domicilio. **Gral Paz 476 — T.E. 652.**

MATERNIDAD **"BORATTI"** Dr. Alberto A. Boratti. Jefe del Pabellón de Maternidad del Hospital Central de Posadas. Enfermedades de Sras., Internación.

BLANCA R. LEIVA. Obstétrica Nacional. Embarazos, Partos. Internación y Atención a Domicilio. **Rioja 113. p/baja. T.E. 754. 3296 v 2354.**

MEDICOS

Dr JORGE MILCOBEANU. Atiende en el Sanatorio "POSADAS" de 15,30 a 20,30 hs Consultas de 10 a 12 y 16 a 20 hs. **T.E. 5092. Particular 2923.**

D. RODOLFO H. DE LA VEGA. Cirugía General. Señoras, Partos Ex Jefe de Cirugía del Hospital de Zona. Atiende en el Sanatorio **"Posadas" T.E. 5092 Teléfono particular 3370.**

ENFERMEDADES DEL CORAZON Dr. Marcelo Joel Lagcette Médico Cardiólogo. Electrocardiograma, Rayos X. Consultas: de 9 a 12 y de 15 a 20 hs. **Ayacucho 570 — T.E. 3601.**

Enfermedades del Corazón. Dr. TEODORICO KRIEGER. Corazón, Electrocardiograma. Consultas de 10 a 20 horas. Sanatorio **"BUENOS AIRES". — Bs. Aires 381 T. E. 3995.**

Dr. FRANCISCO S. FLORES. Fracturas. Ortopedias. Solicitar turnos. **R. S. Peña 523 E.E. 4392**

Dr. AUGUSTO DA PONTE. Atiende en el Sanatorio **"SALVOY" Ayacucho 372 — T.E. 4438.**

HOMEOPATIA - Dr. ARON ZYLBERBERG - Médico del Centro Homeopático de Basilea Suiza. Profesor de la Diagnóstico a cargo de los cursos para graduados del Atenéo Homeopático Argentino. Celuloterapia, Quiroprasis, Enfermedades crónicas. **Esmeralda 909 - 2do. "B"-Bs.Aires**

Dr. LUIS CLEMENTE BELLONI. Médico Cirujano. Clínica y Cirugía general. Consultas de 15 a 19 hs. **Calamarca 181. T.E. 4591**

Dr. ARISTIDES RAUL LATER ZA — Enfermedades de Señoras— Partos— Ondas Cortas —Electrocoagulación. **T.E. 5840.**

Dr. LUIS A. BORATTI Médico Legista. Fracturas, Cirugía, Accidentes, Rayos X. Ex Médico de la Cátedra Clínico-Quirúrgica de Rosario. **Avda. Mitre 235. T.E. 2566.**

ODONTOLOGOS

Dra. J. S. POSSE. Cirujana Dentista. Prótesis. Cirugía Niños. Horario de **13.30 y 17 a 21 hs San Lorenzo 293. T. E. 5175 altos Farmacia Argentina.**

Dr. OSVALDO S. MONFERRAN Médico especialista en Niños Ex profesorado y médico del Hospital de Niños de Buenos Aires, Sala Lactantes y Cirujano de la Sala de Niños del Hospital Nacional. **San Martín 179 — T.E. 2663.**

AGRIMENSORES

ALBERTO LEVY — Agrimensor. Mensuras y Loteos. **Junín 222** Tel. 867

ARQUITECTOS

FERNANDO BENITEZ—Arquitecto — Gral. Paz 437—Tel. 4863. Posadas.

Que Hacer Mientras el Doctor Llega

por el DOCTOR JOHN HENDERSON
Director Médico de Johnson & Johnson

(SIPA) — Cuando una persona se encuentra en cualquier clase de accidente o emergencia tanto si ocurre en la casa, como en la carretera, en la calle o en el trabajo, los principios generales son los mismos.

Supóngase, por ejemplo, que estando en la calle un día se encuentra con un hombre de mediana edad caído en el borde de la acera y sin conocimiento. La posición le sugiere de momento que puede haber sido víctima de un accidente automovilístico y luego abandonado por su agresor, pero por otra parte, a primera vista no se ven heridas; así pues es posible que de haya enfermado de repente y desmayado, o tal vez ha tomado una copita de más.

¿Qué hacer usted?

Bueno, la primera cosa a hacer es un rápido y acertado análisis de la situación, y decidir si es usted capaz de resolverla. Si usted ha aprendido algo sobre primeros auxilios o sabe de los principios básicos, debe proceder con calma y seguridad en sí mismo, y dar la primera ayuda inmediatamente.

Si, por otra parte, usted está desconcertado e inseguro de sí mismo —no hija nada. No debe sentirse culpable por una inacción inteligente ya que es mucho mejor no hacer nada antes que hacer lo incorrecto.

Teniendo en cuenta que va a tratar de dar primeros auxilios, la primera cosa a hacer es considerar los alrededores y circunstancias, ya que esto puede ayudarle a formar la conclusión general sobre la naturaleza de la condición que está tratando.

Qué hacer mientras el Dr. llega

En segundo lugar, si hay alguna persona cerca, mándele a buscar al doctor o una ambulancia. Muy a menudo está paso se olvida en medio de la excitación. Asegúrese que el médico en clínica y de emergencia y el lugar donde la ocurrido el accidente.

Si no hay nadie cerca, usted tendrá que hacer la decisión para saber si es mejor aplicar primeros auxilios o ir en busca del doctor usted mismo.

Naturalmente, si un paciente no respira y necesita respiración artificial, el decide ir primero en busca del doctor, es muy posible que cuando regrese ya sea demasiado tarde, así, lo primero a considerar es la respiración artificial.

Si usted decide dar ayuda inmediata, hay varias cosas a hacer tan pronto como sea posible:

1— Ver si la víctima sangra profusamente. En caso afirmativo trate de detener la hemorragia inmediatamente ya que si no podría ser fatal.

2— Si usted está seguro que el paciente no sangra, y que su respiración es satisfactoria debe arrimarlo para conservarlo en cuerpo caliente. Este es uno de los principales pasos en la prevención y tratamiento del "shock". Si usted se encuentra en la carretera usted mismo; si hay alguien, deténgale la atención de otro o algún otro substitutivo como un abrigo, alfombra de automóvil o algún artículo similar.

3— En este momento es posible que el paciente quiera o de vómitos de hacerlo. En este caso debe tomar las medidas necesarias para evitar que el contenido del estómago entre en sus pulmones ya que esto podría causarle la muerte —cosa posible en un enfermo inconsciente— o puede ocasionarle neumonía —lo cual puede ser fatal. Vuélvale con cuidado la cabeza hacia un lado y arréglesela para que el fluido se elimine, bien sea en una vasija, por una inclinación en el terreno o al

4— Mientras estos pasos se están dando, vea si tiene la piel caliente, fría, seca o húmeda; y también su apariencia general, si está roja, azul, con manchas o blanca. Estas observaciones son de gran importancia para determinar la condición del paciente y la clase o enfermedad que padece.

5— La próxima cosa a hacer es ver si hay heridas obvias, una pierna rota, heridas en la cabeza, golpes o raspaduras. Esto es muy importante, ya que la presencia de esta clase de heridas, si son severas, puede predecir un "shock" inminente y además es un factor para decidir como debe ser movido el paciente.

6— Generalmente la gente tiene la tendencia a mover al paciente. Esto no debe hacerse a menos que su posición represente un mayor peligro para él o que sea absolutamente necesario para dar los primeros auxilios apropiadamente. Mueva primero a un enfermo o herido a sentarse, ponerse de pie o andar, hasta que usted se haya satisfecho a la condición de la clase y naturaleza de su condición.

7— Si no hay heridas visibles, el paciente probablemente es víctima de una enfermedad repentina. Para el que está bien entrenado en primeros auxilios hay muchos detalles que le ayudarán a un diagnóstico.

DE LA CIUDAD

LIBRE COMPUERTA

Ayer se abrieron las compuertas del cielo y llovió. Buena... fue que los vamos a contar lo que ustedes mismos pudieron apreciar en toda su magnitud? Nubes cargadas y espesas se venían acumulando en la línea lejana del horizonte como brigadas de un ejército en preparación de ofensiva, y ya en la noche del jueves sentaron con las primeras rachas.

Lluvia y viento

Lluvia y viento. Un recio viento que parecía traer rachas polares. En las calles, solo los transeuntes que no pueden evitarse de alguna diligencia urgente. Y en el ambiente la sensación del reloado auténtico del invierno. Hasta el tránsito de rodados se amengua y a intervalos cesa por entero. Bajo los aleros propicios, algunos transeuntes sorprendidos en su aventura de salir, esperan inutilmente que escampe. Llueve, llueve, llueve...

¡Aquí le quiero ver!

En las zonas de la ciudad donde no hay veredas o donde las hay muy malas, el transeunte debe afrontar verdaderos riesgos para recorrer unas pocas cuadras. Los baches ocultos bajo la aparente inocencia de pequeños charcos representan sorpresas ingratas y si decimos que en tales circunstancias hay sectores de población que quedan prácticamente aislados en decimos no da nuevo. Llueve. El cielo abrió sus cataratas y el gris se ha metido por todas las rendijas de la casa y del alma adormecimiento los nervios y difumando los colores que tomara un velo. Nos deja quitamos de la sensación intensa vanamente describir un efecto en nuestra sensibilidad que no se conforma con este como pálido recuerdo transportado en un instante a la de común neente y luminosa ¡Misionera.

☆ ✱ ☆

LAS PLANTAS DE PINO ELLIOTTII

Se reitera a todos los interesados en adquirir plantas de pino Elliottii procedente de los viveros forestales licitados en la provincia, que es la época óptima para proceder a su implantación definitiva, recomendándoles en consecuencia que procedan a su retiro a la mayor brevedad posible, teniendo en cuenta que la fecha, su crecimiento vegetativo puede considerarse excelente.

AVISOS ECONOMICOS

QUIERE Ud comprar, vender, alquilar, permutar alguna casa? ¿Necesita o desea ofrecerse para algún servicio? Gane tiempo y dinero, anunciando en esta sección. Dispue al T E 4951 y recibiremos su AVISO ECONOMICO

COMPRA—VENTA

CHAPAS "ONDALIT" oferta por poco tiempo. 110 x 60 $ 25.90 Nº 10.000 $ 37.90. Fomento S.R.L. Bolivar 68 — Tel. 2322

"JUES de bronce centrifuga de todas las medidas recién recibidos Casa Gottschalk. Av. Uruguay.

DISCOS — DISCOS — CREDITO Musical ELMI S.A. San Lorenzo 239.

PIANO vendo de ocasión, Rio. Santa Fe 662. Nº 4624 V. 7

MOTO 100 cc. permuto por terreno: Tratar: Bolívar 410. Tel. 4399. Nº 4624. V.11/7.

MOTO Tehuelche, super sport, recién rectificada. Vendo $ 6.000 y facilidades. Tratar Taller "El Lu" Gral. Paz 623. Nº 4646V. 10/7

VENDO: cocina a leña, ventilador y trinchante. Tratar: Bar "El Troperon". Florida y Santa Fe. Nº4647V.24/7

VENDO un equipo de oclupe Tu. Entre Ríos 646. Nº4649V.6/7

VENDO por ausentarme: Una heladera Sima, tocador chico, dos camas, 1 de 2 plazas, 1 de 1 plaza, una mesa. Gral. Paz 323. Nº 4651 V. 8/7

MOTOCICLETA "Norton" 500 cc. Internacional, buen estado. Vendo o permuto por coche. Dirigirse a convento Franciscano. Tratar: Cnel. Lindstrom. E. Ríos 168. Oberá. Nº 4596 Vto. 11/7

GRUPO electrógeno 32 v—350 watios, en buen estado. Vendo. Av. Ilx Azara 524. Nº 4683 V. 11/7

COLOCACIONES Y EMPLEOS

SE NECESITA empleada práctica, servicio doméstico. Rivadavia 491. — Nº 4591.

EMPLEADA servicio doméstico, cuarto familia. Se necesita Buen Sueldo. Junín 334. Nº 4592. V.12/7.

EMPLEADA necesito, cama adentro, buen sueldo. Tratar: Belgrano Sáenz Peña 349.

LAVANDERA y planchadora, necesito. Calle Marco 640. (de 17 a 19 hs.) Nº 4597

SE NECESITA, mucama y niñera mayor de 15 años, buenos presentes, libres de estudios. Cama adentro. Buen sueldo. Tratar: Félix Azara 348. Nº 4597.

NECESITO: Niñera de 9 a 10 años, por la mañana lavando. Rio mensual. Tratar: Santa Fe 220. — Nº 4623.V.8/7.

EMPLEADA servicio doméstico, sin familia. Gral. Paz 425. — Nº 4678

EMPLEADA y lavandera, se ofrece casita. Belgrano 171. Nº 4676 Vto. 8/7

NECESITO empleada mayor quehaceres domésticos para tres personas. Tratar: Belgrano 118 — Nº 4644 V. 8/7

CASAS Y TERRENOS

CASA calle Hungría (Palomar) amplio terreno. $ 110.000 — facil. Org. Motta. Av. Mitre 175. Nº 4654 V. 10/7

DOS CASAS modernas, situata baja y lerr. piso. 3 dormitorios, living-comedor, baño, cocina, dependencias, de servicio y terraza. Con luz y teléfono. Venta: Santiago del Estero 211. Tel.4298. Nº 4622 —

VENDO: Galpón 14x12 mts y techo zinc, totalmente entablado, piso madera $ 75.000.— Equipo de luz con motor 4 a 5 HP marca "FF", con un dinamo corriente continua 220, 2 HP, semi nuevo, $ 30.000. Tratar: Brasil y González —Campo Viera Misiones Nº 4594. V.10/7.

VENDO casita, una piso paritend, techo zinc, $ 20.000 — cu. y facil. Org. Motta. Avda. Mitre 175. Nº 4619. V.8/7.

MONTE VIRGEN 202 Hectáreas a 40 kilómetros Posadas. Gran oportunidad. Brasil y Gerés. Ayacucho 224. Nº 4609 V. 14/7

CHACRA 114. Terreno 2.500 M. Vendemos por metro. Brasil y Gerés. Ayacucho 224. Nº 4610 V 14/7

EN VILLA LANUS Lote 2.500 M2. inmejorablemente ubicado. Ideal para lotear. Muy barato. Brasil y Gerés. Ayacucho 224 Nº 4612 V. 14/7

COMPRO terreno chico, hasta una cuadra avda. Uruguay. Puro contado. Ofertas por carta: Rodolfo Keim—Rivadavia 538. Nº 4600 Vto. 8/7

A MENOS DOS HORAS CAPITAL FEDERAL hermosa quinta de 1 hectárea. Vendemos Brasil y Gerés. Ayacucho 224. Nº 4604 V. 14/7

FRENTE ROWING Linderos ferroviarias extraordinario lugar fin semana hermosos lotes, gran facilidades. Brasil y Gerés Ayacucho 224. — Nº 4636 V. 14/7

LIBERTADOR Y CON. MITRE: Espléndidos lotes a 10 años sin interés. Vendemos Brasil y Gerés. Ayacucho 224. — Nº 4587 — V. 14/7

CHACRA 10 Has. 7 km. Misiones, frutales, potrero, arado, caballos, gallinas, etc. Vende: Org. Motta. Av. Mitre 175. Nº4653V.10/7

ESTACION APOSTOLES, muy céntrica. Propiedad en terreno 800 metros, todas las comodidades, teléfono. Brasil y Gerés. Ayacucho 224. Nº 4608 — V. 14/7

CHACRA 131 Hermosa quinta 3.500 M2. población, frutales, galpones etc. Bajísimo precio. Brasil y Gerés. Ayacucho 224. Nº 4600 — V. 14/7

CERRO CORA 1.000 metros del pueblo ciudad. Ideal para 30 de monte mejores. Venta: Brasil y Gerés. Ayacucho 224. V 14/7

EN AVDA. URUGUAY, a 4 cuadras del Mástil, vendo terreno en venta. Tratar: Rivadavia 311. Nº 4696 — Vto. 11/7

CASA en Candelaria vendo o cambio por similar en Posadas. Tratar: Presad-Candelaria. Nº 4677 — Vto. 14/7

ROTONDA: Espléndida propiedad con casa 60 Metros cubiertos, depósito 178 Metros cuadrados, otro auxiliar 34 metros cuadrados—Terreno 1.000 metros cuadrados. Precio irrisorio. Informes: Vendemos Brasil y Gerés. Ayacucho 224. — Nº 4685 — Vto. 14/7

VENDO hotel céntrico, buena renta. Sarmiento 286. — Nº 4592

CASA 6 habitaciones y dependencias, con galería 8x18. Vendo. Ver y tratar: Felix Bogado y Av. Uruguay. Nº4659V 11/7

ALQUILERES Y PENSIONES

RESTAURANT y Hospedaje "Posadas", ofrece al pasajero y pensionistas, buena atención a precios módicos. Se sirven almuerzos. Prolongación Sarmiento y Mitre. Nº 4565.V.1/8.

ALQUILO pieza con pensión. Belgrano 359. — Nº 4652 V. 10/7

PIEZA amoblada para hombre solo, casa familia. Alquilo. Tel. 3576. — Nº 4655

ALQUILO casa material amplia, especial nuevos y familia. Calle Ituzaingó esquina Av. Uruguay. Informes: Av. Uruguay. Rosario y Av. Corrientes 812. Nº 4642 V. 8/7

JEEP IKA mod. 1956, doble tracción, estado. Vendo. Ver: Los Pitton — Ayacucho 107.— Tel. 5691. — Nº 4679 — Vto. 8/7

COUPE DE CARLO, recorre 100 km. 4 HP. Vendo o permuto por casa o terreno. Sr. Brutti—Gutierrez—Tel. 2922. Nº 4695 — Vto. 14/7

OFERTAS VARIAS

PLOMERO competente — Pídalo al teléfono: 3737. Rioja 236.

CHAPAS negras gruesas recibidas de 1 a 19 mm. Casa Gottschalk. Avda. Uruguay. Nº 3744.

EXPLOSIVOS: Dinamita, mecha y fulminantes. Entrega inmediata cuando este autorizado. Tratar: Santa María, Carlos E. Ferreira, Chacra 210.Tel.4885. Nº 4257— V. 20/7

PUROSEN maravilloso filtro, Pureza eléctrica, agrícol, Gran Invento Argentino! Precio consultado. **FOMENTO SRL.** Bolivar 68. T.E. 2322

CORTINAS enrollar, metálicas y madera; Americanas Durlum. Persianas, Toldos Ventas: Valenzuela — Bolívar 116. Nº 4496. V. 11/7.

ACADEMIA "LAVALLE", enseñanza de mecanografía, taquigrafía, contabilidad, redacción comercial, etc. Clases nocturnas. Se otorgan diplomas. Lavalle 125. Chacra 41. — Nº4545 V.8/7

MODERNICE su traje y quedará escuchado. Unico especialista en el ramo. PICHEL, sastre de estilo moderno. (Frente al Mercado Modelo) Rosario S. Peña 215.

HOTEL "EDEN" lugar céntrico buena atención, precios económicos para pensionados. Vendedores Sarmiento 263. — Nº 4297 Vto. 14/7

ALQUILO pieza. Tratar: Entre Ríos 646. — Nº4530V.6/7

AUTOMOTORES

VENDO: Ford 40 de lujo, 4 puertas, 6 cubiertas. Agua Fresca. Ventajosas. — Nº4637V.10/7

CAMION vendo, acepto a cuenta automóvil. Tratar: Tel. 1497. Nº 4636 V. 15/7

CAMION Ford V3, mod. 1938, estado impecable, precio 70 mil $ 170.000. Tratar: Av. Rodríguez Peña, 2294. — Nº4634V.12/7

TRACTOR "Ferguson" vendo. Ver y tratar: Av. Sarmiento esq. Felix Bogado y Av. Uruguay. Nº 4633 V. 11/7

COCHE M—30, doble tracción, en perfecto estado actual. Vendo Automer — Tucumán 353 Tel. 5283 — Nº 4396 — Vto. 14/7

TRACTOR Ksee—1, 4 rueda 2 tomas, 2 de prueba, se vende. Tratar: de Verdel Kiosko Nº 8—Parada de valectivos Tel. 3662. — Nº 4430 Vto. 12/7

VENDO: Motor Ford V8-85 HP, dos diferenciales Ford 39 y 2.362, completos. Sarmiento 133 Nº 4509. V.9/7.

RASTROJERO Rural Diesel, perfecto estado, con radio Philips y demás mejoras, vendo. Informes: Av. Uruguay 1.000 Posadas.

COPIAS mimeografo y máquinas. Buenos Aires 305-Tel. 2906. Nº 4475.

TALLER gasista, soldadura autógena, cocinas, faroles, estufas, planchas. Reforma a gas P. Berro 55 — Tel. 3415 — Nº 4392 Vto. 26/7

COLCHONERIA A. BAEZ reparaciones de camas, estirado y tambio tellido. Se hacen colchones a domicilio. Uruguay y Pedro Méndez 215. Tel. 2334.

TRAJES DE NOVIA: vendo o alquilo. Félix Azara 439 Tel. 3002.

CANOS galvanizado y negro sin soldura de 2 a 25 pulgadas. Casa Gottschalk. Avda. Uruguay.

STOCK permanente de hierros, alambres, chapas, ladrillos, mampuesto, pasillo, tejas y chapas. Casa Gottschalk. Avda. Uruguay.

FLORICULTURA, Flores, Arboles frutales, y ornamentales, bulbos. Avda. Corrientes 671. Tel. 2225— Nº 4562. V.19/7.

BALDOSAS y ladrillos refractarios. Casa Gottschalk. Avda. Uruguay.

DRAMAS CLASIFICADOS

CHOFER SE OFRECE
MUY COMPETENTE
CAP.
09-5107

Material digitalizado en el marco del Convenio firmado el 5 de Octubre del 2012, entre la Biblioteca Pública De Las Misiones - Centro del Conocimiento y la Biblioteca Popular Posadas, exclusivamente con fines educativos y de investigación.

BIBLIOTECA PÚBLICA De Las Misiones

PUBLICACIONES LEGALES

EDICTO: El Juez Provincial de Primera Instancia en lo Civil y Comercial, titular del Juzgado Nº 2 de la Primera Circunscripción Judicial de Misiones, doctor Orlando Gil Navarro, cita por treinta días a acreedores y herederos de JACOBO HOVEN, de Posadas, 3 de julio de 1961. REGINA T. ANGELUCCI DE GARCIA. Escribana-Secretaria Nº 4576.V.13/7.

EDICTO — El Juez de Primera Instancia en lo Civil y Comercial de la Segunda Circunscripción, Dr. Edmundo Luis Blondet hace saber por tres días que el Martillero Enrique Albrachtsen matará en su local de ventas de Aristóbulo del Valle, el día 15 de julio a oruga, marca "Breda", de 32 HP. Fecha de remate: 22 de julio próximo, a las 10. Al mejor postor. Al contado. Comisión a cargo del comprador. 8 días. Así se ha dispuesto en autos "Renato Eduardo c/Helio Alfredo Hueno s/ejecutivo". Oberá, Junio 19 de 1961. **Cristóbal E. P. de Pereyra — Secretario. Nº 4632 V. 10/7**

EDICTO: El Juez de Primera Instancia en lo Civil y Comercial de la Segunda Circunscripción Judicial de Misiones, doctor Orlando Gil Navarro, cita por treinta días a herederos y acreedores de JUAN PEDRO MUELLER NIELSEN. Posadas, marzo 23 de 1961. Dr. CARLOS R. LEIT MANN — Secretario Nº 4485 Vto. 12/7

EDICTO: El señor Juez de Primera Instancia Civil y Comercial, Dr. Orlando Gil Navarro, titular del Juzgado Nº 2, Secretaría 2, cita por treinta días a herederos y acreedores de Don Arlefredo Alcoba. Publíquese por diez días. Posadas, Junio 27 de 1961. CESAR ADOLFO KEES — Escribano-Secretario. Nº 4554. V.14/7.

Por FELIPE DOBAL