SU TREN: HOY: SALE A LAS 23.10 MAÑANA: NI LLEGA NI SALE.

EL TERRITORIO

EL TIEMPO El Servicio Meteorológico Nacional pronostica para hoy: lluvias ligeras y aisladas, poco cambio de temperatura. Ayer: máxima 20,5°, a las 16,10 y mínima, 10,3° a las 7. (Información en página 8)

Año XXXVII Nº 13.152 Registro de la Propiedad Nº 687.304 POSADAS, (Mnes.) MARTES 11 DE JULIO DE 1961 PRECIO DEL EJEMPLAR: $ 3.— EDICION DE OCHO PAG.

Firmaron Frondizi y Haedo un Acuerdo de Política Conjunta

BUENOS AIRES, 10 (UPI) — Como un anticipo de la declaración conjunta relativa a las conversaciones mantenidas entre los presidentes de Argentina y Uruguay, el Dr. Eduardo Víctor Haedo declaró que, el documento, en general, tiene una definición y un reconocimiento de la tradicional amistad entre los pueblos. Dijo que una reunión de la segunda conferencia que tuvo 45 minutos de duración con su colega Arturo Frondizi. El documento tiene una declaración relativa a los organismos internacionales —dijo— una definición con respecto a la posición de nuestro pueblo en los problemas continentales, ratificando el principio de no intervención y de autodeterminación de los pueblos, mediante el ejercicio de la democracia representativa sobre la base de elecciones libres.

ASPECTO REGIONAL

Luego, indicó Haedo: Tiene consideraciones sobre el aspecto regional, es decir relaciones que con el mercado de libre comercio, con las consideraciones que podríamos llamar "de casa" entre la Argentina y el Uruguay relacionadas con las obras del Salto grande del puente sobre el Río Uruguay y la posibilidad casi, la seguridad de hacerlo también entre Colonia y Buenos Aires. Finalmente, acotó el Histórico problema de límites, definitivamente resuelto como la mejor contribución con que nuestra generación, rinde honroso homenaje y hace efectivo el deseo glorioso de nuestros antepasados. El documento, según Haedo, estaban una síntesis de las aspiraciones comunes en el campo internacional en el regional, en el cual afecta a los problemas políticos, económicos y sociales. "De más está decir, expresó el mandatario oriental, que la cordialidad ha sido total y nuevo hombre coincidencias en principios ideas y planes con el presidente argentino, Arturo Frondizi.

FORTALECIMIENTO

Estoy seguro —indicó— de que será fortalecida esta noble, hidalga y humana amistad, entre Uruguay y Argentina; que yo he venido a ratificar en la hora solemne en que cumple años la grande y gloriosa patria argentina". Las deliberaciones del presidente visitante, fueron hechas al hacer un alto en la segunda de las conversaciones con el Dr. Frondizi, poco antes de pasar a un salón donde se sirvió un almuerzo íntimo en la Casa Rosada. En su último día de estadía en Buenos Aires, a la que llegó el sábado último, por la mañana, cumplió diversos actos el presidente uruguayo Dr. Víctor Eduardo Haedo. Lo hizo en su calidad de huésped oficial, del gobierno argentino, para participar en las celebraciones correspondientes al 145 aniversario de la independencia de este país.

Hoy, el mandatario visitante, mantuvo una nueva conferencia con su colega argentino, Dr. Arturo Frondizi, donde fueron abordados importantes aspectos vinculados a los comunes problemas de Argentina y Uruguay. También se consideraron asuntos inherentes a la situación política de América Latina y la policía de ambos países, ante la conferencia del Consejo Interamericano Económico y Social (C.I.E.S.), que se inaugurara en Punta del Este, el cinco de agosto próximo.

El Dr. Haedo, comenzó muy temprano su actividad, dando diversas instrucciones a los funcionarios de la comitiva que la rodean. Alrededor de la 8 dejó su residencia en el Plaza Hotel y a pie, acompañado por el canciller argentino, teniente de navío Homero Montero y otras personalidades, depositó ante el monumento que perpetúa la memoria del general José de San Martín, en la plaza que lleva el nombre del héroe argentino, Poco metros antes del monumento, fue recibido por el director del ceremonial del Estado, embajador Ernesto Piaggio. Después de los saludos de práctica y ante una formación militar, el mandatario uruguayo cumplió con las honras previstas, colocando una ofrenda floral, donde se destacaban cintas con los colores argentinos y uruguayos. Tras ello, los integrantes de el acto, cumplieron con un respetuoso instante de silencio.

PASEO DE HAEDO

Inmediatamente, el Dr. Haedo, retornó a su residencia desde donde salió luego a dar un paseo por la metrópoli. Se le vio acompañado por personalidades de su comitiva, caminando por la calle Florida, y al llegar a la plaza de Mayo, estuvo varios minutos observando la pirámide. También, en esa ocasión, los que observaron y los que transitaban por el lugar, saludaron al presidente. Exactamente a las 12,25, se hizo presente en la Casa de Gobierno el Dr. Haedo, que fue recibido por el jefe de la Casa Militar, brigadier Baldomero Lezcano, que lo invitó a dirigirse al despacho presidencial. Allí, se encontraba desde las 11,30, el Dr. Arturo Frondizi. El encuentro de ambos mandatarios de los países del Plata, fue muy cordial. Frondizi estrechó la mano de Haedo, y juntos, intercambiaron algunas palabras de salutación. Cinco minutos mas tarde mantuvieron una nueva conferencia. Ambos fueron asistidos por el ministro de Relaciones Exteriores, interino Dr. Luis R. Mac Kay y el canciller uruguayo teniente de navío Montero. Cerca de 45 minutos duró la reunión realizada en el despacho del Dr. Frondizi. A su término, el presidente argentino, invitó al Doctor a trasladarse hasta el salón comedor de la Presidencia, donde se llevó un almuerzo que tuvo carácter de privado. Participaron del mismo, además de los dos jefes de Estado, los cancilleres Mac Kay y Martínez Moreno, el ministro de Hacienda de Uruguay, Dr. Juan Azzini y altos funcionarios argentinos y uruguayos.

"Común Perspectiva Americana"

BUENOS AIRES 10 (UPI) — Texto del comunicado conjunto dado a conocer al término de la visita que efectuó al país el Presidente del Consejo Nacional de Gobierno del Uruguay, Sr. Eduardo Víctor Haedo.

"El presidente de la Nación Argentina, Dr. Arturo Frondizi y el presidente del Consejo Nacional de Gobierno de la República Oriental del Uruguay, Sr. Eduardo Víctor Haedo, en ocasión de la visita realizada por este último a Buenos Aires con motivo de la celebración común de las festividades del nueve de julio, han considerado los problemas de actualidad y mutuo interés en conversaciones francas y cordiales, que han puesto en evidencia una vez más, la fraternal amistad que existe entre los dos países".

"Los dos altos mandatarios reanudaron las conversaciones recientemente mantenidas en la entrevista efectuada en Punta del Este, donde fueron analizados problemas de importancia para el Uruguay y la Argentina".

"Frente al panorama general que presentaban las relaciones internacionales, ratificaron, desde la común perspectiva sudamericana, la firme posición de sus dos pueblos en el defensa de los principios del mundo occidental y cristiano. Reafirmaron asimismo, las responsabilidades continentales que comparten los dos países y estuvieron de perfecto acuerdo en mancomunar esfuerzos para fortalecer la acción de los organismos internacionales creados con el objeto de consolidar la pacífica convivencia y el mayor bienestar de la humanidad. Expresaron su confianza en que, a través de esos organismos, puedan superarse los problemas que ponen actualmente en peligro la paz mundial".

"Los dos altos mandatarios tuvieron oportunidad de comprobar nuevamente, la total coincidencia con que Uruguay y Argentina respaldan el principio americano de la autodeterminación de los pueblos".

LOS JUDIOS FUERON ENEMIGOS EN POTENCIA, DICE ADOLF EICHMANN

JERUSALEN 10 (UPI) — Adolf Eichmann, declaró hoy al continuar su defensa que había considerado a los judíos como "enemigos en potencia" de Alemania nazi y que creyó que debían ser exterminados, no físicamente sino destruyendo su poder. Eichmann volvió a decirar esta tarde después de so licitar que no se le contrain terrogara esta mañana por no haber podido dormir ano che. El tribuna' aceptó la solicitud y canceló la sesión matutina. La policía israelí dio un comunicado para informar que Eichmann había tenido una noche insomne y que sufría de "tensión nerviosa". Añadiendo que fuera de eso el examen médico a que se sometió indicaba que era bueno el estado de salud del acusado.

Cuando ocupó su lugar en la casilla de vidrio a prueba de balas, Eichmann tenía grandes ojeras y contestó las preguntas del fiscal Gideón Hausner, con voz muy baja, casi inaudible. Cuando usted se incorporó al Partido Nazi —preguntó Hausner— conocía y aceptó usted sus lemas antijudíos como "Pesteo a matarse hasta el saliva" y "La sangre de los judíos deberá manar del cuchillo". "En Austria —replico Eichmann— cuando me incorporé al partido no había oído tales lemas o canciones. Ya he dicho que me uní al partido no por su programa antijudío sino para combatir al Tratado de Versalles".

El fiscal interrogó extensamente a Eichmann sobre una supuesta "declaración de guerra" a Alemania por el Dr. Chaim Weismann, primer presidente del Estado de Israel, declaración que el acusado dijo a la policía israelí que lo interrogó era la razón de su propia hostilidad al mundo judío.

☆ ☆ ☆

SOLICITAN INFORMES SOBRE CONTRATOS

A COMPAÑIAS PETROLERAS

BUENOS AIRES 10 (UPI)— En relación con la firma de un contrato en YPF y las compañías petroleras Continental Oil Cº y Ohio Oil Cº presentó un pedido de informe ante el diputado nacional Enrique Spangemberg, del Movimiento Radical Nacional Popular.

Estima el diputado por Santa Fe, que ese contrato "puede ser perjudicial para los intereses del país y atentatorio de la Ley de Hidrocarburos".

La presunción lo establece el diputado Spangemberg de algunas cláusulas del contrato y que enumera así: se otorgan permisos de explotación y exploración a las compañías en zonas pertenecientes a las provincias de Tucumán y Santiago del Estero en un área excesiva que alcanza a treintitrés mil kilómetros cuadrados; se fija como inversión de esas compañías, para el primer período de tres años, la suma exigua de dos millones quinientos mil dólares, es decir, la menor inversión permitida hasta la fecha en relación con la enorme extensión acordada.

El plazo de duración total del contrato es de cuarenta años que se divide en cuatro períodos.

Se permite a la compañía petrolera reexportar todos los elementos que no estén fijos en el suelo si prefiere renunciar al área de concesión; el precio real que pagará YPF es de diez dólares por metro cúbico.

Termina el señor Spangemberg preguntando cual ha sido la intervención en esta tramitación que han tenido los señores Rogelio Frigerio y Arturo Sabato.

☆ ☆ ☆

SERA DADA DE ALTA MARILYN MONROE

NUEVA YORK, 10 (UPI) — La actriz Marilyn Monroe será dada de alta mañana del hospital policlínico, ya restablecida de la intervención quirúrgica a que fuera sometida para la extirpación de la vesícula viliar, según anunció el nosocomio. Añadió el vocero que la artista continuará en reposo por varias semanas en su departamento de Nueva York.

RENUNCIAN DOS ALTOS JEFES DE LA P. FEDERAL

BUENOS AIRES, 10 (UPI) — Renunciaron a sus cargos el capitán de la Policía Federal, capitán de Fragata Carlos Beaudeau de Secondigne y el director de Coordinación Federal, Capitán de Fragata Manuel Pellón. La renuncia del primero se vincula a la tramitación de un lance sucesorio en el dispuesto nominal doctor Arturo Matthew. El anuncio de esta decisión fue dado a conocer esta noche en el ministerio del Interior.

El texto de la renuncia del Capitán de Fragata C. Beaudeau de Secondigne, expresa: Solicito del señor jefe quiera elevar al P. E. mi renuncia al cargo de subjefe de la Policía Federal. El motivo es para afrontar obligaciones que me impone mi condición de oficial de Marina y de hombre de honor".

Por su parte, el director de Coordinación Federal manifiesta en su renuncia: A fin de tener libertad de acción para encarar obligaciones personales, solicito al señor jefe de policía, ele vo a este quien corresponda mi renuncia al cargo de director de Coordinación Federal.

☆ ☆ ☆

SOLICITAN NORMALIZACION DEL GREMIO BANCARIO

BUENOS AIRES, 10 (UPI) — "Con carácter urgente e integral normalización del gremio bancario y del Sindicato Argentino del Seguro", ha pedido el diputado nacional Carlos H. Perette en un proyecto de resolución presentado a la Cámara de Diputados de la Nación.

Sostiene el legislador por Entre Ríos que la resolución citada "por el ministerio de Trabajo incurre en "graves defectos", como son: al postergar injustificadamente la normalización de ambos gremios por un término excesivo (de 120 días); b) no restituye sus funciones a la comisión gremial que ejercía el cargo en la época de la intervención; c) no dispone forma alguna sobre la restitución a sus cargos a más de 5.000 bancarios cesantes y concretamente en los bancos oficiales; d) no adopta medida alguna sobre el nuevo convenio colectivo de trabajo.

☆ ☆ ☆

PARTIO A SUIZA GUSTAVO A. MARINI

WASHINGTON, 10 (UPI) — Con destino a Suiza partió hoy el señor Gustavo Adolfo Marini, miembro de la delegación oficial que presentará a la Argentina en el 24º Congreso Internacional de Instrucción Pública. El citado congreso se realizará en Ginebra organizado por la Unesco.

El señor Marini, que es secretario de la Cámara Argentina del Libro, participará de la conferencia internacional de editores de textos escolares y material didáctico, cuyas deliberaciones forman parte del aludido congreso.

En las reuniones se sostendrá, entre otras cosas, la necesidad de dar una mayor vigencia a los programas, como un medio efectivo para abaratar el precio de los libros de estudio.

Stevenson Expuso en la U. N. el Plan de Ayuda Para América

PLAN DE DESARROLLO SIN AYUDA EXTERIOR

GINEBRA, 10 (UPI) — Los Estados Unidos pondrán en práctica un nuevo programa de ayuda económica que permitirá al mayor número posible de países hacerse cargo de su propio desarrollo, según dijo hoy el embajador ante las Naciones Unidas, Adlai Stevenson.

Hablando a los delegados de 18 países en el Consejo Económico y Social de las Naciones Unidas, que celebra en esta ciudad su trigésimo segundo período de sesiones, Stevenson afirmó que "el nuevo programa tiende primordialmente a que el mayor número posible de países obtenga un desarrollo que ahora haga necesaria la ayuda exterior".

Agregó que la ayuda económica de los Estados Unidos a los países que están en proceso de desarrollo, se rá aumentada con vistas a asegurar "un vida mejor a los pueblos".

Dijo que esto constituye un "imperativo" aunque los pueblos interesados aparentemente no se preocupen por ello.

El diplomático preguntó: "¿de qué valen las importantes cifras estadísticas de la producción, si la vasta mayoría de la población de un país sigue careciendo de ropas, de viviendas, de alimentación y de salud adecuadas, y sigue siendo analfabeta?".

Stevenson dijo que el nuevo programa de ayuda no permitirá que el dinero de los contribuyentes estadounidenses sea utilizado "para enriquecer a unos pocos". Dijo que "los pueblos no quieren necesariamente fábricas, caminos y represas. Lo que quieren son viviendas, alimentos, trabajo, ropas adecuadas, enseñanza para sus hijos, una oportunidad para vivir la vida en libertad y con dignidad".

"Nos proponemos inducir a los países, en proceso de desarrollo, que implanten en su propio beneficio, las reformas internas necesarias".

Stevenson aclaró que los Estados Unidos no aportarán indefinidamente dinero a personas influyentes de esos países, para que se enriquezcan ellas en lugar de sus pueblos.

Dijo: "estamos resueltos a que los fondos aportados por nuestros contribuyentes no se utilicen para enriquecer a unos pocos, sino para mejorar la suerte de la mayoría".

Aunque Stevenson no dio a conocer detalles o cifras relativas al nuevo programa de ayuda, su discurso fue considerado "de máxima importancia".

Dijo el embajador que "el aspecto importante de los programas multilaterales de ayuda, lo constituye la justicia social. Los Estados Unidos no pretenden determinar el futuro del resto de la humanidad".

☆ ☆ ☆

SERA EL ULTIMO VIAJE DE ADENAUER

BERLIN, 10 (UPI) — Los comunistas de Alemania Oriental prellicen hoy que el viaje que el canciller de Alemania Occidental Konrad Adenauer, realizará a Berlín Occidental el miércoles próximo será el último.

El órgano oficial del Partido Comunista Alemán "Neues Deutschland" dice que Adenauer no tendrá otra oportunidad de visitar Berlín Occidental porque los aliados occidentales perderán todos los derechos que actualmente tienen allí. El anunciado viaje de Adenauer, que es uno de los que raramente efectúa a Berlín occidental, está destinado principalmente a levantar el ánimo de los berlineses.

Durante su visita conferenciará con el alcalde Willy Brandt, visitará la tumba de un ex ministro Occidental y recibirá a los peticionarios. No habrá en ningún acto público.

ALIENTAN ESPERANZAS PARA EL RESCATE DE PRISIONEROS CUBANOS

LA HABANA, 10 (UPI) — Los parientes de los invasores cubanos que cayeron prisioneros del gobierno del primer ministro Fidel Castro, alentaban hoy esperanzas de obtener parte del dinero enviado al disuelto "Comité de Tractores para la Libertad", en Detroit.

Un grupo de madres, esposas y otros parientes de más de mil doscientos prisioneros exhortó ayer a los contribuyentes y a los integrantes de la disuelta comisión que entreguen las donaciones a una nueva comisión integrada por expatriados cubanos en La Florida.

La comisión norteamericana, que recibió donativos de dinero para la compra de tractores que habían de ser cambiados por prisioneros, fue disuelta.

GINA LOLLOBRIGIDA DESAIRA A YURI GAGARIN EN MOSCU

MOSCU 10 (UPI) La actriz Gina Lollobrígida dio anoche más importancia a su descanso que al cosmonauta ruso Yuri Gagarin, pero ase guró que no tuvo intención de ofender.

La famosa actriz italiana, que cuenta con numerosos admiradores en Rusia, se retiró de la función inaugural del festival cinematográfico de Moscú y regresó a su hotel para refrescarse y descansar, después de un prolongado viaje en avión. En la sala del palacio de los "Leninski estaban el primer ministro Nikita Khrushchev otros altos dignatarios y 14 mil espectadores, que presenciaron la exhibición de una película documental sobre el vuelo de Gagarin al espacio.

La estrella se indignó cuando se enteró de las versiones que afirmaban que se había retirado del festival.

Dijo luego categóricamente haberme retirado del festival cinematográfico de Moscú. No es cierto... no es cierto. Ya estoy cansada de las noticias falsas sobre mí.

Gina había llegado a Moscú unos treinta minutos antes del comienzo del festival. Dijo que estaba cansada y que quería ir a su hotel para bañarse y cambiar de ropa. Los pocos funcionarios la convencieron de que se dirigiera directamente al palacio "Lenin.

La actriz permaneció durante la ceremonia de apertura del acto y luego pidió excusas al presidente del festival. Le dijo que quería ir a su hotel para descansar.

Entre las estrellas que asistirán al festival, figuran Elizabeth Taylor y Sofia Loren.

En total, se exhibirán ochenta películas filmadas por cuarenta países y por las Naciones Unidas.

Síntesis del Cable

POINT ARGUELLO, CALIFORNIA, 10 (UPI) — Fracasó por segunda vez el intento de lanzar un satélite Midas III, del tipo llamado "espía del espacio". Hace días falló el disparo de otro "Midas" cuando no se produjo ignición al cabo de la cuenta descendente.

☆ ☆ ☆

SEUL, 10 (UPI) — La junta militar de gobierno de Corea del Sur designó hoy ministro de Defensa Nacional al mayor general del Ejército Pak Kyung Kwon. Pak, que simultáneamente fue retirado del servicio activo y se le ascendió al grado de teniente general, reemplazará a Song Yo Kchang, también teniente general retirado, a quien se designó la semana pasada jefe del gabinete.

☆ ☆ ☆

LONDRES, 10 (UPI) — El gobierno anunció hoy que la reina Isabel dio a Sir Anthony Eden el título de Conde de Avon. El anuncio agrega que el ex primer ministro recibió también el título de vizconde Eden of Royal Leamington Spa.

☆ ☆ ☆

BUENOS AIRES, 10 (UPI) — El plenario de secretarios generales de la CGT, reunido esta noche resolvió aprobar el paro de 24 horas dispuesto para el 18 del corriente por la comisión provisoria.

☆ ☆ ☆

BUENOS AIRES, 10 (UPI) — El presidente del Consejo de Gobierno de Uruguay acompañado por el brigadier Conrado Artigas Báez, inspector general de la Fuerza Aérea Uruguaya, visitó esta mañana las instalaciones de la Cuarta Brigada Aérea con asiento en Morón. Al mediodía, los huéspedes fueron agasajados con un almuerzo.

ARGENTINA Y BRASIL RECIBIRAN AYUDA TECNICA

ENERGIA NUCLEAR

WASHINGTON, 10 (UPI) — Los Estados Unidos suministrarán al Brasil y a la Argentina equipos nucleares destinados a desarrollar el uso de la energía atómica con fines pacíficos.

El anuncio fue hecho hoy por la comisión de energía atómica.

Dice que pondrá a disposición del organismo internacional de energía atómica equipos por un valor de 80 mil dólares, para ayudar a Brasil y a la Argentina para ampliar sus programas actuales.

El gobierno de Israel recibirá una ayuda similar.

Brasil, que mediante su Comisión de Energía Atómica ha realizado una actividad considerable en este campo, recibirá equipo de investigación concerniente al uso de isótopos radiactivos en la agricultura.

Argentina recibirá un espectómetro que se utilizará en la separación electromagnética de material radiactivo de poca duración y un espectómetro de renoncia, que se utilizará en experimentos de física que se realizan en el Instituto de Física de San Carlos de Bariloche.

☆ ☆ ☆

COMIENZA EL CERTAMEN PARA MISS UNIVERSO

ESPECTACULO DE LA BELLEZA

MIAMI, 10 (UPI) — Dio lugar a un espectáculo de belleza y de gran animación el desfile de las participantes en el concurso "Miss Universo", que se realiza en esta ciudad.

En la ceremonia inaugural, desfilaron 90 candidatas.

La selección final tendrá lugar el próximo sábado. El miércoles se seleccionarán las 15 semifinalistas que presentan a los Estados Unidos.

La representación de Cuba dio lugar a una situación inesperada. En vista de que no hay ninguna candidata oficialmente registrada como representante de Cuba, la colonia de refugiados cubanos designó a María Viera, que se presentó al concurso "Miss Universo" como "Miss Cuba Libre".

Los funcionarios del tradicional concurso decidieron que la candidata carecía de credenciales que atestiguaran su edad y su estado civil. Mar" aseguró ser soltera y tener 25 años.

Según declaró el director Jerry Berger, dentro de unos días se decidirá si pue de ser aceptada su presentación.

El alcalde de la ciudad, Robert King Higs, dio la bienvenida a cada una de las participantes, a las que representan a países de América Latina, les saludó en perfecto español.

LIMITE DE LA LIBERTAD. — La Puerta de Brandenburgo es la frontera que separa a los sectores de la ciudad de Berlín. Impresiones recogidas en Moscú, señalan que Nikita Khrushchev trata de realizar una conferencia cumbre con las potencias aliadas. ¿Llegará a convertirse este límite de la libertad en tan solo un amargo recuerdo?

INFORMACION LOCAL

Fue Detenido Otro Presunto Implicado en el Contrabando del Arroyo Yacaré-í

Cuando ya no se esperaban mayores derivaciones en las actuaciones respecto al millonario contrabando secuestrado el 17 de Junio en las inmediaciones del arroyo Yacaré-í, ayer en horas de la tarde, personal de la Subprefectura Marítima local luego de una serie de a veriguaciones, logró detener en Villa Urquiza a una persona sindicada como conductor del camión chapa paten te 050 de Corpus, a quien se buscaba afanosamente.

● El Detenido

En oportunidad de proceder Subprefectura al secues tro del sonado contrabando, gran parte de las mercaderías fueron halladas en el camión chapa 050, el que había sido abandonado en uno de los desvíos que conducen al casco de la estancia Santa Teresita, de propiedad de Juan José Félix San Martín. El conductor de este vehículo, según las afirmaciones oficiales de las autoridades marítimas, logró fugarse en un momento de confusión. Desde entonces y a efectos de aportar mayores pruebas a las actuaciones, personal de Prefectura inició una serie de averiguaciones con el fin de ubicar el paradero de dicha persona. Así, ayer a las 17,05 el oficial auxiliar Juan Angel Gilbone, en compañía de otros efectivos marítimos, se dirigió a la finca ubicada en la esquina de las calles López Torres y Valentín Campero, donde procedió a la detención de Pablo Juvencio Carvallo, sindicado como conductor del mencionado vehículo. Aproximadamente a las 18,30 regresó al local de Subprefectura el funcionario de referencia, quien conducía al detenido, el que era a su vez acompañado por el Subsecretario del Ministerio de Asuntos Sociales de la provincia, doctor Lino López Torres, profesional que al parecer asumió la defensa de Carvallo.

El detenido luego de ser identificado en la guardia, fue alojado en la misma Subprefectura, en carácter de incomunicado, informándose que esta mañana será puesto a disposición de la Dirección General de Aduanas, para que la misma, en base a las pruebas existentes, adopte las medidas del caso.

● La Investigación

La Comisión Especial Investigadora de la Cámara, que deberá aclarar la conducta del director suplente del Banco de la Provincia, Juan José Félix San Martín recientemente prófugo, continuó trabajando durante todo el día de ayer, habiendo trascendido que ya obra en poder de esta comisión una copia de todas las actuaciones En cuanto al pedido de informes formulado al Poder Ejecutivo acerca de la renuncia de San Martín (hora de entrada, fecha del decreto de aceptación, etc.) hasta las 19 de ayer no fue contestado, estimándose que la comisión insistirá hoy con carácter de urgente, pues esas informaciones son de suma importancia para las posteriores averiguaciones.

● Silencio en la Aduana

Ninguna información ha suministrado el inspector Miguel Angel Moreira que tiene a su cargo el esclarecimiento de las actuaciones de la Dirección General de Aduanas de esta ciudad. Según datos extraoficiales, el Administrador de dicha repartición señor Lorca, se ha la actualmente en uso de licencia por disposición del inspector mencionado, quien resolvió separarlo de las actuaciones. El jefe de Suma rios, señor Landaburu, no obstante lo manifestado por el inspector Moreira en una reunión con Capataces, continúa prestando servicio.

CELEBRO ANIMADA SESION EL CONCEJO DELIBERANTE

Aunque solamente se trataron tres asuntos, fue muy animada la sesión del Concejo Deliberante, realizada anoche con la presidencia del titular y 8 concejales y que dio comienzo a las 19,50, finalizando a las 21,15. En primer lugar se leyó una nota del departamento ejecutivo por la cual se contesta a un pedido de informes sobre la situación en que se encuentra el Mercado Modelo de la Unidad Vecinal con respecto a la comunal. Dicha nota expresa categóricamente que la Intendencia Municipal no tiene ninguna relación con dicho mercado que depende exclusivamente del ministerio de Obras Públicas de la Provincia.

Medida higienizadora

Se aprueba despues de debatirse extensamente y modificar en parte el texto, un proyecto del concejal Díaz por el cual se solicita que el D.E. tome las medidas y providencias pertinentes para que las basuras que se arrojan en el barrio Villa Las Rosas, no afecten al vecindario ni a la escuela nacional Nº 125 allí cercana. Debe buscarse un lugar apropiado para el depósito de basuras. Cumplida la Armando Lopez Torres. En esta ocasión expresaron palabras de reconocimiento a sus méritos, los concejales Cuenca y Díaz.

Pedido de licencia

Se acuerda licencia por 12 días al concejal Kurtz que la solicita por tener que ausentarse, pero se faculta a la presidencia para que atendiéndose a lo que estatuye el reglamento llame al concejal suplente telegráficamente disponiéndose que sea éste el que perciba proporcionalmente el importe de la dieta que se descontará de la del titular.

Homenajes

Como se había anunciado, el 8 del corriente el Concejo Deliberante realizó una sesión especial en homenaje al 9 de Julio, la fiesta patria, en la que hizo uso de la palabra los concejales Couette, Fogeler, Díaz y Rotela. En la misma sesión se rindió homenaje a la memoria del ex presidente filántropo Domingo Martínez Guerra.

Se resolvió no adoptar un procedimiento que empañe las emanaciones que van a la atmósfera.

RATIFICO JANIO QUADROS LA FRATERNAL AMISTAD ENTRE LA ARGENTINA Y EL BRASIL

Inauguración de la Muestra de Arte Contemporáneo Argentino

RIO DE JANEIRO, 10 (UPI) — El presidente Quadros recalcó hoy que Brasil y Argentina están unidos por una amistad indestructible y que colaboran estrechamente por el mejoramiento de ambos pueblos.

Hablando ante 2.000 intelectuales y diplomáticos en la inauguración de la muestra de arte contemporáneo argentino, el jefe del estado sostuvo que "la solidaridad argentino-brasileña sirve para imponer respeto al principio de autodeterminación.

Nuestra unión demuestra al resto del mundo que en América hay dos grandes naciones pugnando por integrar regiones enteras a fin de garantizar a sus pueblos que no viven en medio de la pobreza.

La muestra argentina se inauguró a las 12,30 en el museo de arte moderno, en presencia de Quadros, los ministros de RR.EE. de Argentina y Brasil, altos funcionarios nacionales y argentinos, el cuerpo diplomático y muchos artistas e intelectuales.

Al declararla abierta, Mauricio Nabjera, presidente del departamento de Bellas Artes, dijo que este departamento del espíritu de es el instrumento poderoso para la armonía de los pueblos. Quadros reiteró que Brasil mantendrá su fe en los compromisos continentales, pero señaló que esos compromisos no impiden que Brasil siga una política internacional independiente, se niegue a tolerar la ingerencia en los asuntos internos y extendiendo su mano a todos los pueblos del mundo.

"Nuestro espíritu de tolerancia e ideales democráticos —expresó más adelante — contribuyen a la causa de la armonía de todas las naciones. El tiempo y el devenir de la historia está de nuestra parte.

"Brasil y Argentina están unidos en Río de Janeiro para enviar al mundo el mensaje cultural de ambos pueblos".

El gobernante recordó que durante las conversaciones que mantuvo con el presidente argentino, Arturo Frondizi, en Uruguayana, discutió los medios de mejorar la suerte de los argentinos y los brasileños por medio de la acción conjunta. Dijo luego que "jamás olvidaremos el espíritu de Uruguayana".

A continuación dijo que la exposición es ejemplo de la influencia de la cultura argentina. "Quise asistir personalmente a la inauguración de esta muestra, prosiguió— para darle un alto sentido y tono especial, y como presidente por la voluntad del pueblo, deseo rendir homenaje a esta exposición".

Declaró que Brasil y Argentina harán todo lo posible para intensificar su intercambio cultural y comercial, especialmente a través de la Zona Latinoamericana de Libre Comercio.

El ministro de RR. EE. argentino, Adolfo Mugica, que anteriormente había firmado con su colega brasileño varias notas, habló también en la ceremonia, comentando sus palabras, Quadros expresó:

"Usted habló como brasileño y argentino. No se necesita decir más. El espíritu de Uruguayana vive aquí.

☆ ☆ ☆

RINDEN HOMENAJE

BUENOS AIRES, 10 (UPI) — Los presidentes Frondizi y Haedo rindieron esta tarde un homenaje a don Hipólito Yrigoyen, colocando sendas coronas de flores en el monumento a los cuidos en 1890, en el cementerio de la Recoleta, donde descansan los restos del ex presidente.

Material digitalizado en el marco del Convenio firmado el 5 de Octubre del 2012, entre la Biblioteca Pública De Las Misiones - Centro del Conocimiento y la Biblioteca Popular Posadas, exclusivamente con fines educativos y de investigación.

BIBLIOTECA PÚBLICA De Las Misiones

OTRO MILAGRO DE LOURDES

MONACO 10 (UPI)—Anne Spolani, una joven de 25 años que afirma haberse curado milagrosamente de una parálisis en las piernas tras una visita a la capilla de Lourdes, fue examinada por varios médicos locales, que n. declararon que su estado ha mejorado.

La joven sufrió un accidente de tránsito, en que pereció su novio, hace aproximadamente un año y sus familiares declararon que desde entonces debió caminar con muletas.

Anne abandonó hoy el tren que la condujo desde Lourdes, adonde había viajado en una peregrinación presidida por la princesa Gracia, y sin ayuda se dirigió al hospital de Mónaco, donde fue sometida a un cuidadoso examen médico.

Los facultativos que la atendían y que contemplaban la posibilidad de una operación, declararon haber comprobado una "distinta mejoría articular y muscular".

El obispo de Mónaco, Monseñor Barthe, que acompañó a los peregrinos, afirmó a su vez. "la iglesia es siempre muy cuidadosa". La joven deberá someterse a muchos exámenes médicos durante tres años. Solo entonces sabremos si se ha producido un milagro".

☆ ★ ☆

JUAN XXIII NOMBRA 2 AUXILIARES

Ciudad del Vaticano 10 (UPI) — El Papa Juan XXIII designó ayer a dos jóvenes obispos auxiliares para que lo ayuden a administrar el obispado de Roma.

Los nuevos obispos, monseñores Filippo Pocci, de 49 años y Giovanni Canestri, de 42, actuarán como auxiliares del anciano Cardenal Clemente Micara, que ha cumplido ya 81 años y quien tiene a su cargo la administración del obispado de Roma, como Vicario general del Sumo Pontífice.

☆ ★ ☆

FRACTURA PRINCIPESCA EN UN MATCH DE POLO

LONDRES 10 (UPI) El Palacio de Buckingham anunció que el príncipe Felipe sufrió la fractura de un hueso en el tobillo izquierdo, a causa de una colisión con el argentino Tito Lalor, de su mismo equipo, durante un partido de polo jugado el sábado.

☆ ★ ☆

PROBLEMAS CON EL CANJE DE PRISIONEROS CUBANOS

MIAMI 10 (UPI) La delegación de 10 cubanos que intocha de reanudar las negociaciones para el canje de invasores cautivos de Fidel Castro por tractores norteamericanos, se manifestó contrariada por la decisión de la disuelta comisión norteamericana "Tractores de la Libertad", que resolvió devolver a los respectivos remitentes 70 mil cartas con donaciones.

Ulises Carbó, vocero del grupo, expresó: "Las contribuciones fueron hechas con el propósito de obtener la libertad de los prisioneros cubanos y por consiguiente, debieron destinarse a ese fin específico. No podemos comprender cómo alguien ha de devolver el dinero sin consultar con la nueva comisión".

☆ ★ ☆

TRAGICA COLISION FERROVIARIA EN FORMOSA

TAIPEH, 10 (UPI) — Cuarenta y ocho personas perecieron y 26 sufrieron graves heridas al ser embestido por un tren expreso un ómnibus repleto de pasajeros.

El accidente, que ocurrió cerca de Cha-Yi, en Formosa Meridional, es el peor que se registra en el país en los últimos 5 años.

Según informó la policía, el autobús llevaba 76 pasajeros. Además de los muertos y heridos graves, otros sufrieron lesiones de menor importancia.

Un testigo del accidente, dijo que el tren embistió por el medio al ómnibus y éste se aplastó "como si fuera una caja de fósforos".

Agregó que los pasajeros salieron despedidos "como peleles" por el impacto.

☆ ★ ☆

HUBO EN JAPON UN MOVIMIENTO SISMICO

TOKIO 10 (UPI) — Un intenso movimiento sísmico hizo oscilar los edificios más altos de esta capital y se sintió en toda la zona metropolitana.

El fenómeno se produjo a las 1.16 de la madrugada y las primeras informaciones dicen que no hubo víctimas ni daños.

☆ ★ ☆

ES INEVITABLE EL TRATADO DE PAZ CON ALEMANIA ORIENTAL

BERLIN 10 (UPI) Alemania Oriental declaró que es inevitable la conclusión de un tratado de paz con los soviets que ponga fin a los derechos de los aliados occidentales sobre el sector Oeste de Berlín. El diario "Neues Deutchland", órgano oficial del Partido Comunista alemán oriental, afirmó hoy que la conclusión del tratado de paz es un objetivo vital para el país.

Al mismo tiempo, advirtió que Alemania Oriental puede verse frente a difíciles económicas como consecuencia de la conclusión de un tratado de paz unilateral.

☆ ★ ☆

COMPLOT DENTRO DEL GOBIERNO COREANO

SEUL 10 (UPI) El Consejo Supremo para la reconstrucción nacional anunció que el Teniente General Chang Do-Yung y otros cuatro renta y tres personas han sido detenidas por complotar para el asesinato del Mayor General Pa Chung Hi, nuevo hombre fuerte de la república coreana.

El Consejo Supremo dijo, que fueron arrestados el 3 de Julio último, el mismo día en que el general Chang renunció a sus cargos de presidente del Consejo Supremo y de jefe del gobierno.

☆ ★ ☆

HIEREN A UN LIDER ARGELINO

ARGEL, 10 (UPI) — Fue herido a tiros el señor Alí Kohdja, prominente miembro liberal del consejo general de Argel, que durante dos años ha predicado en favor de la realización de negociaciones con los rebeldes nacionalistas.

Alí Kohdja fue herido en el muslo y su mujer en las piernas, anoche, mientras se encontraban en el jardín de su casa, por una ráfaga de pistola ametralladora disparada desde un automóvil. Ninguno de los dos se encuentran grave.

Este ha sido el séptimo ataque contra Kohdja, pero el primero en que haya sido herido el dirigente. Se tiene entendido que fue perpetrado por elementos derechistas franceses.

☆ ☆ ☆

KASAVUBU EXHORTA A LUNDULA A UNIRSELE

LEOPOLDVILLE, 10 (UPI) — El presidente del Congo, Joseph Kasavubu, exhortó al comandante de las fuerzas militares del régimen de Stenleyville, general Víctor Lundula, a disolver su "ejército particular" y le prometió un "cargo honorable" en el ejército unificado de la nación.

En un discurso radial, Kasavubu, recordó que Lundula fue el primer comandante del ejército congoleño, bajo el extinto primer ministro Patrice Lumumba, y tras solicitarle que se incorpore a las fuerzas nacionales, agregó: "Le prometo un lugar de honor entre quienes ejecutarán las numerosas tareas que nos enfrentan y que solo pueden ser cumplidas por hombres de alta valía".

Propuso también que los jefes de todos los sectores en que se ha dividido el ejército, incluido el de Katanga, se reunan en una conferencia para planificar la reunificación de las fuerzas armadas.

☆ ★ ☆

NUEVAS NAVES PARA LA ARMADA

SAN DIEGO, 10 (UPI) La Armada Argentina recibió en el ciento cuarenta y cinco aniversario de la independencia de su país, dos remolcadores de alta mar de la marina norteamericana. Las embarcaciones bautizadas ahora con los nombres de "Comandante General Zapiola" y "Cte. General Irigoyen" se llamaban respectivamente "Arapahoe" y "Cahuila".

Los 130 oficiales y marineros argentinos que formarán las dotaciones de las dos naves 65 en cada una, participaron en las dos celebraciones, la conmemoración de la independencia y la recepción de los remolcadores.

Seguirán en San Diego para recibir instrucción a fondo en el manejo de las naves.

NUEVA OLA.— La nueva ola se hace sentir en todas partes. En Alemania la policía recurre al método sicológico de la persuación frente a los "reeducarles". Para este tipo de método no hay fronteras.

REHABILITACION DE PRESAS EN CUBA

MIAMI 10 (UPI) la emisora del gobierno cubano anunció que el Ministerio del Interior ha dispuesto un "programa de rehabilitación para encarceladas".

Agregó el locutor que como primer paso se mostró a las internadas, presas políticas y comunes, la película "La Revolución Socialista de Cuba". Como segunda providencia se las condujo a la exposición checoeslovaca que funciona en La Habana.

Resfriado
GENIOL
Dolor de cabeza
GENIOL

Dr. ALFREDO CESAR ANGELONI
Prolong. AYACUCHO 768 — TEL. 5799 — CIUDAD
Comunica a su distinguida clientela y público en general que su consultorio permanecerá cerrado hasta el día lunes 17 del cte.

Dr. HUGO VARELA SARCOS
ESPECIALISTA EN NIÑOS
Ex médico del Servicio de Lactantes y del Hospital de Niños de La Plata
JUNIN 275 T. E. 4695 POSADAS

DR. SALAH A. SALEH
CLINICA — EMBARAZOS — PARTOS Rh.
Internación — Transfusión de Urgencia
Investigación anti Rh — Lavados de Sangre
PREPARACION DE PLASMAS
F. AZARA 590 — T. E. 4782 — CIUDAD

GENITO URINARIAS
Dr. J. Raúl Llirod
Riñón — Vesícula — Próstata.
Trastornos sexuales — Esterilidad Matrimonial
RADIOGRAFIA ESPECIALIZADA
BOLIVAR 107 TEL. 5151 CIUDAD

Dra. María Elena Suter de Martín
BIOQUIMICA
Ex Jefa del Laboratorio de Hormonas de la Maternidad Nacional de Cordoba
PROXIMAMENTE ABRIRA SU LABORATORIO
ALVEAR 175 POSADAS

SANATORIO SAN MIGUEL
—: del :—
Dr. MIGUEL ENRIQUE ALVAREZ PONS
CLINICA DE REPOSO — NEUROLOGIA — PSIQUIATRIA — ALCOHOLISMO — TOXICOMANIA
UBICADO EN VILLA LANUS
Consultorio
CATAMARCA 103 T. E. 3691 POSADAS

Dr. JULIO A. MARTIN
GARGANTA — NARIZ — OIDO
Ex Médico de la Cátedra de O. R. L.
Hospital Nacional de Clínica de Córdoba
ESPECIALIDAD CLINICA Y CIRUGIA
SANATORIO BUENOS AIRES
BUENOS AIRES 381 —:— TEL. 3905 —:— CIUDAD

SE PROCEDERA A LA DEMARCACION DEL TRAZADO DE GOBERNADOR ROCA

Dada la importancia que reviste el decreto 2314, suscripto el 5 del corriente por el vicegobernador de la provincia, en ejercicio del Poder Ejecutivo, Dr. Erreaborde, respecto a la demarcación de la planta urbana de Gobernador Roca, que fue aprobada por la Ley 53 del 27 de octubre del año pasado, y por la cual se declara de utilidad pública y sujeta a la expropiación las superficies necesarias para la efectivización del trazado, damos a conocer textualmente el decreto citado que expresa "Considerando que el Art. 2º de la mencionada Ley al declarar de utilidad pública y sujeto a expropiación, se refiere a los inmuebles denominados chacras Nros. 77 C, 78 D, y C, 88 B y 37 A y E, con lo que deja sometido al procedimiento administrativo de la expropiación a casi todo el ejido urbano de Gobernador Roca;

Que si bien establece en el mismo artículo que solo se expropiarán las fracciones que sean necesarias para la efectivización del trazado de la mencionada planta urbana, ello requiere que por otro documento público se dejen perfectamente delimitadas y señaladas las fracciones que se expropiarán;

Que además en el expediente que se iniciara en el año 1948 y que se refiere en el presente decreto, que dio como resultado la Ley Nº 53, existen donaciones sin partes al uso pero que deben ser aceptadas por el gobierno de la provincia, lo que significaría evitar la innecesaria expropiación de esos inmuebles;

Que además el punto de vista contable es necesario normalizar el procedimiento de apertura de las cuentas y depósitos correspondientes al juicio de expropiación a seguir a los propietarios que no donaron, poniendo a disposición del señor Fiscal de Estado las sumas que resulten por aplicación de la Ley Nacional Nº 13.264;

Por todo ello, y en uso de atribuciones que le son propias, el vicegobernador de la provincia, en ejercicio del Poder Ejecutivo decreta:

Art. 1º Acéptase la donación de las parcelas de tierras afectadas por calles públicas y reservas de utilidad pública, conforme al plano de demarcación de la planta urbana de la Municipalidad de Gobernador Roca, confeccionado por el señor agrimensor Ramón J. Mariani y homologado por el M.O.P. de la Nación (A.N.V. Expte. 7.713-C-1948) con las condiciones que se hubieren estipulado por las donantes de acuerdo a las constancias obrantes en el Expte. 7.712 -C- 48 G.M.; donaciones efectuadas por Miguel Korth hijo o sucesores Juan Pelisky o Suc. Elena de Lukowski o Suc. Vicente Pelisky o Sucesión.

Art. 2º— Por Escribanía de gobierno se procederá a escriturar las respectivas parcelas: Ingresándolas como bienes del dominio público de la Municipalidad de Gobernador Roca inmediata posesión de los inmuebles donados al Intendente Municipal de la localidad mencionada.

Art. 3º— De conformidad con el artículo 2º de la Ley Nº 53 procédese a promover los respectivos juicios de expropiación por el señor Fiscal de Estado, de las parcelas siguientes y por las superficies correspondientes de los propietarios que se detallan:

Inc. 1º) Herederos de Juan Tansky u otros o quienes resulten propietarios u ocupantes, de la chacra 76-D, la cual comprendida entre las manzanas 22—23; 26 27; 30—31; 32, y las manzanas 21—24; 25—28 y 29 y más terreno de chacra 78 -D- del mismo propietario.

Inc. 2º) Calle pública comprendida entre las manzanas 21—24; 25—28 y 29, (esta última sobre los lados N.O. y N.E.) y fracción sin subdividir de chacra 78-D perteneciente al mismo propietario.

Inc. 3º) Calles públicas que separan las manzanas 21 y 22 de la 24 y 23 y 25 de la 25 y 26-28 y 26 de la 22 y 27-28 y 27 de la 29 y 30-30 y 29 de la 31 y 31 de la 32 respectivamente.

Declárase comprendidos en la expropiación mencionada los cruzamientos recíprocos de las calles que en este artículo se designan, estableciéndose que se deberán ajustar al plano demarcatorio de la planta urbana de Gobernador Roca aprobado por la Ley Nº 53 en lo que se refiere a dimensiones y trazado.

Inc. 4º) De José Sawicki o quien resultare propietario o de la calle comprendida entre las manzanas 49-48 fracción D y A de la manzana 45 y 50-47 fracción C y B de la manzana 45 con una longitud total de doscientos cuarenta y nueve metros con setenta y seis cms. lineales a partir de la línea imaginaria que une los mojones esquineros Oeste de la manzana 30 y Sud de la manzana 49.

Inc. 5º) del o de los mismos propietarios del inc. anterior la parcela destinada a la calle pública comprendida entre manzana 50-47 fracción D y A de la manzana 42 y mayor fracción no subdividida ubicada al Sud-Este de las manzanas citadas en la chacra 87-A. La calle pública objeto de este inciso tendrá una dimesión longitudinal de doscientos cuarenta y nueve metros con 47 cms. lineales a partir del mojón esquinero Sud de la manzana 50, con un ancho de 16 metros hacia el sud este desde la línea de amojonamiento de manzanas.

Inc. 6º) Del o los mismos propietarios las parcelas distribuidas a las calles públicas que separan las manzanas 49-50 de las 48-47 y 46-47 de las fracciones C y D en las manzanas 45-46.

Inc. 7º) Del o los mismos propietario la manzana Nº 50 con una superficie de 57.292 metros cuadrados con 26 decímetros cuadrados en sus cuatro parcelas de acuerdo con el plano de subdivisión aprobado por la Ley 57.

Inc. 8º) Herederos de Juan Tansky o quien resultare propietario la fracción de terreno "a" manzana Nº 32 compuesto de las siguientes medidas. A partir del mojón Este de la Fracción "a" del Lote Nº 22, se medirán hacia el S-O del mojón Este de la Fracción "a" del lote Nº 22, se medirán hacia el S-O 28,80 metros, desde este punto cuadrado hacia el N-O se medirán 42,80; desde este punto cuadrado hacia el N-E se medirán 28,80 metros; desde este punto cuadrado hacia S-E se medirán 42,80 metros; teniendo como linderos al S-E Ruta Nacional Nº 12 que lo separa de parte de la Fracción B de la manzana Nº 39 al N-E calle en medio con la fracción D de la manzana Nº 33 al N-O parte de la fracción B de la manzana y al S-O más tierra de la fracción A de la manzana Nº 32 de que se trata, encerrando una superficie de 1.232,64 m2.

Inc. 9º) De Luis Zembruski o quien resultare propietario de la manzana Nº 45 del plano de demarcación compuesta de una superficie de 7.327,36 metros cuadrados (Siete mil trescientos veintisiete metros cuadrados con treinta y seis metros cuadrados).

Art. 4º) Por Contaduría General de la Provincia, Fiscalía de Estado, Escribanía de Gobierno y Ministerio de Gobierno por su orden y a sus efectos.

Conscripción de Jubilados

Prosigue con grandes resultados la campaña de inscripción de socios iniciada por la Asociación de Jubilados, Retirados y Pensionados de Misiones con el propósito de nuclear a todos los que están en esa situación, a fin de encarar en conjunto los graves problemas que se plantean a diario a la Asociación. Por otra parte se tiene planeado desarrollar una vasta tarea en el campo cultural y social, para la que se espera la colaboración de todos los afiliados y simpatizantes. Al mismo tiempo, la comisión directiva de la Asociación pide a todos los ciudadanos que están en condiciones de pertenecer a la mismo, se afilien lo antes posible a fin de hacerla más fuerte y por lo tanto en condiciones de atender a todos los problemas.

ma de $ 20.000 pesos de conformidad con el Art. 4 Ley 33 a la orden del Sr. Fiscal de Estado quien deberá abrir las cuentas bancarias en los juicios de expropiación, depositando los importes en concepto de previa indemnización de acuerdo al siguiente detalle:

	mts. c.	Pesos m/n
José Sawiscky	20.752,14	4.150,43
Juan Tansky	34.408,32	6.881,66
Luis Zembriski	7.327,36	1.465,47
	Suma total	$ 12.497,56

Establecíéndose como valor de expropiación el precio de $ 0,20 (veinte centavos m/n. el metro cuadrado, incrementándose la suma de indemnización en $ 3.749,27 (Tres mil setecientos cuarenta y nueve pesos con veintisiete centavos) correspondiente al 30o/o de Ley.

Art. 5º) Comuníquese, publíquese, dése al Boletín Oficial y pase a Contaduría General de la Provincia, Fiscalía de Estado, Escribanía de Gobierno y Ministerio de Gobierno por su orden y a sus efectos.

CARGA CON TODO
¡y le sobra aguante!

CAMION FORD F-600

CALIDAD PROBADA

Imponente fortaleza!

Así Ud. hace más viajes... con más carga ¡y más ganancias! El camión Ford F-600, siempre tiene capacidad de reserva y completa agilidad de desplazamiento. ¡Tan grande es su imponente fortaleza, extraordinaria robustez y perfecto diseño! Su potente motor V8 Carrera Corta de 160 H.P. tiene comprobada duración, rendimiento y economía. ¡Es lo que Ud. necesita!

HAY UN FORD F-600 HECHO PARA UD.! Porque Ford le ofrece 3 distancias entre ejes: 3,96 m. (156"), 4,42 m. (174") y 4,93 m. (194"). Además con eje simple o alta y baja. Tal como ve, Ud. elige un camión apropiado para cualquier carrocería y para cualquier uso.

CABINA CON NUEVO CONFORT. Tiene capacidad para más de tres personas.

Allí las horas y el camino pasan rápida... y cómodamente! Ud. disfruta de amplia visibilidad, todos los controles están a mano y los instrumentos bien a la vista!

...Y CONCESIONARIAS FORD CUBRIENDO TODO EL PAIS. Para asegurarle en cualquier momento y en cualquier lugar, servicio responsable y repuestos Ford legítimos.
Vea su camión Ford F-600! Compruebe por qué un Ford es siempre más negocio!

La calidad Ford es rigurosamente verificada en la primera y única Pista de Pruebas de América Latina.

y un FORD cuesta menos siempre!

Material digitalizado en el marco del Convenio firmado el 5 de Octubre del 2012, entre la Biblioteca Pública De Las Misiones - Centro del Conocimiento y la Biblioteca Popular Posadas, exclusivamente con fines educativos y de investigación.

BIBLIOTECA PÚBLICA De Las Misiones

ELDORADO

PRONUNCIA SU DISCURSO exaltando el significado de la fecha, el jefe del Escuadrón Eldorado de Gendarmería Nacional, comandante principal Adolfo Sandri, para reiterar que es inconcebible que en este país haya quienes pretenden atentar contra la independencia argentina. En el palco las autoridades civiles, militares, judiciales, bancarias, policiales siendo digno de destacar la cálida adhesión de la colectividad paraguaya, cuya delegación de militares fue acompañada por el cónsul en ésta, señor Britez. El pedestal del mástil quedó virtualmente cubierto de numerosas ofrendas florales.

Entusiasta y Brillantemente se Celebró la Efemérides Patria

ELDORADO (C) — El tiempo que antes era amenazante, se tornó ideal para que el pueblo pudiera celebrar con mucho entusiasmo y gran afluencia de vecinos, este 145 aniversario de la independencia argentina. Debería mos ser muy extensos para relatar detalladamente los distintos actos cumplidos, todos ellos con la participación directa de argentinos y extranjeros unidos en un solo afán: tributar su homenaje a los próceres y recalcar la significación del acontecimiento rememorado.

— Resumiendo, brevemente, diremos que los concursos literarios, para alumnos primarios y secundarios, habían dado lugar a manifestaciones de inquietudes argentinistas de nuestra niñez y de la juventud eldoradense.

— El concurso de vidrieras movilizó a numerosos comerciantes, siendo digno del mejor aplauso su afán de emular a quien presentaba la mejor vidriera de homenaje a la efemérides nacional.

— La conferencia del prefecto Horacio Guastavino puso en evidencia el afán de un estudioso investigador, talento promisor de quien puede esperarse óptimos frutos (por separado nos referimos a esta conferencia, "Proyecciones de la Independencia Argentina").

— Fué muy bien recibido y tuvo su significación social la visita a los nosocomios y alcaldía, distribuyendo golosinas y libros a los enfermos y alojados.

— La marcha patriótica con antorchas, muy pocas veces realizada antes en Eldorado, constituyó todo un acontecimiento de trascendencia especial: aspecto magnífico ofrecía el sector km. 10, km. 9, culminando con una vibrante arenga del Dr. Gardes, en la Plaza Sarmiento.

— La velada patriótica ofrecida por la cooperadora de la Escuela Familiar en el km. 11 dio lugar a una verdadera fiesta de gala, por su animación, su numerosa y calificada concurrencia.

— El solemne Tedéum del día 9, con asistencia de autoridades.

— El acto patriótico que con calor y fervorosa adhesión de pueblo se realizó en el km. 9, fué preámbulo de la imponente manifestación cívico militar del mediodía.

— Evidentemente, la nota sobre saliente de la jornada, el desfile en sus etapas: escolar y militar. En ambos aspectos, muy bien organizados, siendo justo felicitar calurosamente al organizador Sr. Diego Hermann, a los directores, maestros y alumnos de las escuelas primarias y secundarias, a las instituciones y a las unidades militares.

— Porque, evidentemente, muy simpática esa primera columna de guardapolvos blancos de la escuelita de Puerto Pinares, como significativa la nutrida delegación de la escuela 165 cuyos maestros y alumnos comprendieron la solemnidad del momento. Excelente la presentación y desfile de la Escuela 129, con su larga columna de alumnos. Con paso marcial el colegio Hindenburg. Nutridos aplausos al paso de la escuelita familiar con su presentación ya tradicional. No menos calurosa la recepción a la Escuela Profesional Municipal de Mujeres y a la de Adultos Nº 3. Muy simpática y el público no le escatimó su cálido aplauso al personal de enfermeras del Hospital Rural y de la Maternidad, encabezando la columna su director el Dr. Ataulfo Diez y seguido por las ambulancias. Gallarda presentación de la sección normal del Colegio San José, correcta y perfectamente al compás de la de la Escuela Nac. de Comercio y con evidencia de severa disciplina las tres secciones del Bachillerato Agrario y su modalidad característica de desfilar.

— Entre tanto atronaban el aire la escuadrilla de los aviones del Aero Club que a vuelo de baja altura remontándose en chandelle, varias veces, trazan el homenaje de las alas de la patria.

— Una vez que los segundos jefes de las unidades militares comandante Esquivel y el auxiliar Bella, obtuvieron las venias de sus jefes comandante principal Sandri y prefecto Guastavino, respectivamente, se inició el desfile militar, al compás de la banda popular de Eldorado.

— Correcta y magnífica que me recieron prolongados y entusiastas aplausos, la presentación de una y otra unidad militar. Evidencia de que tanto en Gendarmería como en Subprefectura se practican con disciplina todos aquellos ejercicios propios de su carácter, necesario para garantizar su eficacia en toda actuación.

— Multitud pocas veces vista en Eldorado, impresionante. Podría decirse que este 9 de julio nadie quedó en casa. Digno marco para un desfile memorable.

— El programa vespertino, en el [illegible]

TANTO GENDARMERIA NACIONAL, como Subprefectura Marítima, fueron acompañadas al paso de sus efectivos por el entusiasta y prolongado aplauso de la multitud, que a ambas veras de la avenida San Martín siguieron con mucho entusiasmo el desfile escolar, primero, y el militar después. Eran manifestaciones de pueblo en un aniversario patrio.

Afiebrado
GENIOL
Dolor de cabeza
GENIOL

Club Social Oberá

COMUNICA a todos los poseedores de números de la RIFA que esta Institución tenía en circulación y debía jugarse el 7 de JULIO de 1961, que la misma ha sido anulada y canjea por su valor los números devueltos.

Por Resolución del Ministerio de Gobierno.
Nº 983—5/7/61.

Nº 4601 vto. 11/7

OBERA

Con Júbilo Festejáronse el 9 de Julio y el 33o. Aniversario de Esta Ciudad

Oberá, (C) — Gran repercusión popular y verdadera exteriorización del sentir ciudadano, constituyó la celebración de un nuevo aniversario de emancipación patria y también los 33 años de la fundación de Oberá.-

Con una afluencia numerosa de personas se cumplieron todos los actos que fueron diligentemente preparados por la Comisión Municipal de Fiestas Patrias.-

La mayor concentración cívica se realizó frente al mástil local, durante el cual se pronunciaron palabras recordatorias a la marcha fecha para culminar con un interesante desfile de estudiantes y militares. Por la tarde espectáculos deportivos y juegos infantiles coronaron los festejos.

Conferencia

El sábado por la noche, siendo la 21, y tras de cumplirse un espectáculo artístico frente a la Municipalidad, el historiador misionero, escribano Aníbal Cambas, dictó una interesante charla que versó sobre el tema "EL GUARANI EN LA EMANCIPACION". Un selecto y nutrido auditorio se dio cita para escuchar la autorizada palabra del conferenciante, quien fué sumamente aplaudido en varios pasajes de su disertación. Dijo el escribano CAMBAS en uno de sus pasajes que "es necesario primeramente formar una conciencia histórica en el pueblo para tener luego una mejor conciencia nacional". Con abundantes citas de fechas y nombres se fué desarrollando la charla en forma amena y acaso hasta lo cual agradó sobremanera a los asistentes que siguieron con suma atención el hilo de la palabra.-

La presentación del conferenciante la realizó el señor Eladio E. VILLAVEADE, presidente permanente de la Comisión Municipal Pro—Fiestas Patrias, quien dijo en dicha emergencia:

"La Comisión Directiva que me honro en presidir tiene el alto honor de presentar por primera vez en Oberá al destacado historiador misionero, escribano Aníbal Cambas.-

"Cabe en la oportunidad decir que el ilustre huésped es en la actualidad presidente honorario de la Junta de Estudios Históricos de Misiones, miembro correspondiente de la Academia Nacional de la Historia, miembro del Instituto Argentino de Cultura Histórica y de la Asociación Argentina de Estudios Históricos. Todo ello indudablemente da prueba evidente que el público de Oberá se encuentra en presencia de una verdadera personalidad en la materia.-

"Hijo ilustre de Misiones ha realizado una extraordinaria cantidad de trabajos, tanto como a manera de colaboración para distintas publicaciones como para fortalecer el acervo histórico provincial y nacional. Uno de sus mejores trabajos que mereció el Premio de la Comisión Nacional de Cultura en el año 1941, es el ESTUDIO POLITICO E INSTITUCIONAL DE MISIONES.

"Actualmente realiza uno de sus mas acabados trabajos sobre la Historia Contemporánea de Misiones, trabajo que le ha sido solicitado por la Academia de la Historia para la edición Oficial que se prepara de la Historia del País.-

"Brevemente he querido resaltar lo que a mi juicio constituye parte de la personalidad del conferenciante. Quiero en la emergencia agregar que el tema elegido EL GUARANI EN LA EMANCIPACION servirá para que conozcamos ciertamente la participación que le cupo al nativo en la difícil etapa de la independencia nacional".-

☆ ★ ☆

C. DE LA SIERRA

INQUIETUD POPULAR

Concepción de la Sierra (C) — La posibilidad de que con la terminación del tercer año de estudios por parte de los alumnos del Ciclo Básico, sea la presentación de un serio problema para la continuidad de estudios en los mismos, un agurrido grupo de vecinos constituido por padres, profesores y autoridades, ha iniciado la firma de un petitorio para la creación de la Escuela Normal de esta localidad.

Los fundamentos de dicho petitorio, son perfectamente justos: a) Escasez de maestros en la zona, b) Dificultades económicas para proseguir estudiando en otras localidades, c) Aguerrido número de alumnos que justifica amoliamente una Escuela Normal; d) Evidente normalidad y exitoso desenvolvimiento del actual Ciclo Básico, que permite augurar la existencia de una Escuela Normal de prestigio, etc.

Esta verdadera inquietud popular, debe ser tenida muy en cuenta por las autoridades ya que con la resolución favorable del petitorio a que se hace mención, se resolverían problemas directamente ligados a la economía y cultura del amplio campo de influencia de nuestra Escuela Secundaria.

SOCIALES

El 3 del corrrente fue celebrado con una amable y cordial reunión el cumpleaños de nuestro intendente municipal don Félix Cantalicio Vignoules, el que fue muy agasajado por sus amigos tades a quienes se obsequió con un sabroso asado criollo servido en la residencia de dicho funcionario.

— El viernes 7 del corriente, partió con destino a la capital federal el Dr. Carlos Alberto García Coni, quien asistirá a unas jornadas científicas sobre medicina infantil y realizará un curso de perfeccionamiento de partos y cirugía en el hospital Rivadavia. Con tal motivo, fue agasajado por un grupo de amigos.

— El sábado se inauguró en ésta una confitería y bar americano. Hemos visitado sus locales y tenemos la mejor impresión del decorado y arreglo de los mismos. Esperamos que sus dueños tengan suerte y la clientela sea constante, ya que desde hace mucho tiempo, Concepción necesitaba un lugar de esparcimiento como éste. Su ubicación (frente a la plaza) permitirá a la concurrencia congregarse en un lugar céntrico y agradable.

☆ ★ ☆

SAN IGNACIO

REPARTO DE ROPAS

El Círculo de Damas de Misiones, filial de la Confederación Nacional de Beneficencia, ha hecho llegar a la presidenta en San Ignacio, señora Angélica B. de Millán una importante partida de ropas para repartir entre personas de humilde condición; este reparto será realizado por las socias de tan benefica institución para lo cual deben entrevistar a la señora presidenta.

Es loable la acción que desarrolla el Círculo de Damas de Misiones y por lo tanto se espera la adhesión de nuevas socias para contribuir al sostenimiento del Círculo y por ende a seguir realizando obras benéficas.

VISITA DE INSPECCION

Grata ha sido la presencia del profesor Margalot, inspector de Escuelas Secundarias de la Provincia, visitando e inspeccionando la Escuela Secundaria de San Ignacio, donde pudo apreciar la forma altamente satisfactoria en que trabaja el establecimiento y a la vez interiorizarse del problema que constituye el local para dicho instituto educacional. Seguramente que esa inquietud ha de llegar en forma clara y precisa al director de Enseñanza de la provincia y así a la mayor brevedad se podrá iniciar la construcción del edificio propio, tan anhelado por la población en general y en especial por los alumnos, padres de los mismos y profesores.

Cabe destacar la acción educacional que cumple el cuerpo de profesores de la Escuela Secundaria, quienes colaboran en forma entusiasta; las profesoras señora Sara I. M. de Cattaneo y señorita Marta Zamarripa, directora y secretaria respectivamente; empeñados en una acción de alta jerarquización del establecimiento que es el anhelo general de la población.

☆ ★ ☆

ELIJA
SU CAMISA
RONCEY
CON CUELLO
DUROFLEX

en
«EL MAGO»
F. DE AZARA esq. SARMIENTO
POSADAS - MISIONES

Concedióse un Importante Préstamo a Citrícola Alto Paraná

Asciende a $ 4.000.000 de pesos el préstamo otorgado por el gobierno de la provincia a Citrícola Alto Paraná, Industrial y de Fomento, Sociedad Anónima, con asiento en Eldorado, para la instalación de una planta industrializadora de citrus. Este importe, según establece el decreto correspondiente, será previsto en dos entregas por partes iguales.

Interesante resulta destacar los considerandos de la medida y donde el Poder Ejecutivo expresa: "Que en el lugar donde será emplazada la planta no se cuenta

Pasa a Pag. CINCO, 4º Col.

SAN JAVIER

COOPERATIVA AZUCARERA

SAN JAVIER (C) La Cooperativa Azucarera San Javier Limitada, sigue recibiendo material para la fábrica que se encuentra ya muy adelantada.

Si el tiempo lo permite, en breve se completará la recepción del material más indispensable y la intervención de los técnicos que aún no llegaron.

Aumenta día a día el optimismo en la población al constatar el acelerado ritmo de trabajo que se advierte en la obra.

BERZEL
EL REY DE LAS CUBIERTAS

Presenta a la Provincia de Misiones

El más completo y el más moderno taller del Litoral Argentino

RECAUCHUTAJE
RECAPADO
VULCANIZACION

Aproveche sus cubiertas al máximo, Recapándolas ó Recauchutándolas a nuevas

Garantizamos el Trabajo

Los trabajos del Interior son atendidos con la urgencia del caso

—CREDITOS—

CONSULTENOS

NEUMATICOS Y LLANTAS NUEVAS

Todas las Medidas

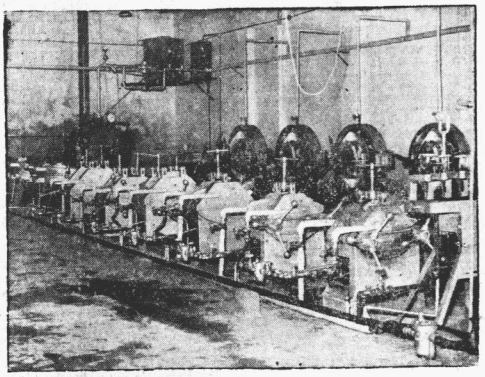

LINEA DE RECAUCHUTAJE Y VULCANIZACION

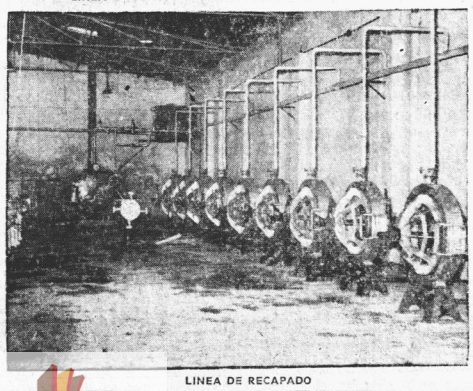

LINEA DE RECAPADO

Avda. Uruguay 1019/1029 — T. E. 4838 — Posadas

Nº 4544—A — Vto. 15/7

Material digitalizado en el marco del Convenio firmado el 5 de Octubre del 2012, entre la Biblioteca Pública De Las Misiones - Centro del Conocimiento y la Biblioteca Popular Posadas, exclusivamente con fines educativos y de investigación.

BIBLIOTECA PÚBLICA De Las Misiones

EL TERRITORIO

FUNDADO EL 2 JUNIO DE 1925

Fundador: SESOSTRIS OLMEDO Director: HUMBERTO PEREZ

Martes 11 de Julio de 1961

DEFENSA DEL PODER ADQUISITIVO DEL SALARIO

La oportunidad vuelve a ser propicia para los que especulan con las necesidades del pueblo. Lamentablemente, esa gente abusiva, se ampara en la libertad de comercio para atentar contra la salud y los bolsillos de sus prójimos. Claro está, que ellos tienen una personal y muy original manera de interpretar las leyes y de ejercer los derechos que las mismas les conceden, olvidándose por supuesto de los derechos de los demás y sobre todo, ignorando las más elementales normas de honestidad que deben regir la conducta de los comerciantes.

La población viene comprobando con alarma, que diariamente los precios de los artículos de primera necesidad aumentan, sin que los aumentos registrados respondan a causas atendibles. De esa fiebre especulativa no se ha salvado ni la mandioca, el popular alimento que, por su actual precio, apenas si puede llegar en mezquina proporción a la mesa de los humildes.

Las autoridades provinciales y municipales, conjunta o separadamente, dentro de sus órbitas, deben sin pérdida de tiempo intervenir y adoptar las disposiciones que las circunstancias aconsejen, para frenar este nuevo brote especulativo, antes que los daños que ocasiona sean de consecuencias realmente graves. Dichas autoridades tienen a sus alcances muchísimos recursos para desarticular la especulación en todas las etapas, sin que haya necesidad de restringir la libertad de comercio, lo que no quiere decir, que ha de tolerarse el abuso, por el contrario, la autoridad debe marcar firmemente el límite de lo legítimo, para que nadie lo exceda, alegando ignorancia.

En la capital federal, por disposición directa del presidente de la Nación, le ha sido confiada a la ex-legisladora señora M. Muñoz de Liceaga, la misión de coordinar los procedimientos para detener el proceso alcista y lograr una razonable reducción de los precios de los productos frescos y elaborados que se consideran de consumo imprescindible, como la leche, la carne, el pan, la papa, los fideos la manteca, las harinas, las frutas de estación, etc.; tarea que la señora de Liceaga ha asumido con dinamismo, contando con la colaboración del ministro de Economía de la Nación y del intendente municipal de la ciudad de Buenos Aires.

Las causas determinantes del encarecimiento del costo de la vida en la capital federal, como en Posadas y en los departamentos de la provincia, son las mismas, pese a las características distintas del comercio. Tanto allá como aquí, es fácil comprobar que existe un desmedido afán de lucro, agravado en Misiones por el exceso de intermediarios que no se conforman con repartirse una utilidad razonable determinada, sino que cada uno suma a la del otro sucesivamente su ganancia, sin conciencia de límite.

Así es como una pequeña plantita de lechuga se cobra 6 pesos y la popular mandioca misionera se vende a $ 6 el kilo, es decir casi tres veces más cara que la papa traído de Rosario, de Balcarce o de Mendoza y del mismo modo, la naranja común, la palta, el maíz, el almidón, etc., que son productos regionales que adquieren precios exorbitantes después de pasar por manos de numerosos intermediarios.

Sin duda, la solución en el encarecimiento de la subsistencia que va adquiriendo contornos de afligente problema social, se encontrará mediante la supresión de las múltiples etapas de la intermediación. Para lograr ese propósito pueden adoptarse diversas medidas en forma conjunta o aislada, tales como estimular la venta directa de productor a consumidor; creación de un registro limitado de intermediarios declarando obligatoria la inscripción; estableciendo márgenes topes de ganancias sobre la reventa de artículos de primera necesidad; creando un organismo verificador de precios originales o una bolsa de abasto; creando un centro libre de ventas, al que tendrían acceso los productores y vendedores que estén dispuestos a respetar los precios y márgenes de ganancias autorizados, beneficiándose con la excepción de gravámenes y otras muchas maneras de gravitar sobre los precios, sin lesionar la libertad de comercio, desde luego la libertad bien entendida y honestamente ejercida. Algo de lo propuesto es lo que se hará en la capital federal al autorizarse la apertura de ferias populares, donde se venderán a precios razonables los artículos de primera necesidad, libres de todo gravamen.

El gobierno provincial y los organismos comunales no pueden desentenderse de un problema que tiene tanta incidencia en el bienestar y salud de la población, porque lo que no hagan para que el pueblo pueda adquirir sus indispensables alimentos ha de traducirse dentro de poco en pingrosa desnutrición, en un constante aumento de enfermos que llenarán los hospitales y salas de servicios médicos, en el crecimiento del ausentismo laboral y consecuentemente en una disminución de la productividad.

En esta época en que los rigores del invierno se hacen sentir y en que los organismos necesitan de todas sus defensas, la carestía de los artículos alimenticios y de las ropas de abrigo, abren las puertas a las epidemias que se desarrollan con mayor virulencia entre los desnutridos y los aterídos.

Razones de previsión y de humanidad aconsejan y obligan a la vez, a no demorar medidas efectivas de defensa del poder adquisitivo del salario de los trabajadores, que equivale a decir, en defensa de la salud del pueblo y del porvenir argentino.

¿Qué se Dice en Política..?

La voz de los partidos políticos se ha silenciado para la opinión pública en las últimas semanas, aunque ello no significa que "en casa" se hable de política, se realicen actividades internas, se convengan listas de precandidatos, se pelee por el mantenimiento de los puestos claves y se controle la acción de los grupos o sectores que de tiempo en tiempo buscan por renovar posiciones doctrinarias o simplemente desean reponer viejas normas. Así es la política y por ello se necesita suspicacia y conocimiento de las personas para saber que pasa o que va a pasar.

EL CONTRABANDO

Para Misiones el contrabando es un tema remanido y tan viejo como su propia historia. Pero a veces existen contrabandos que resultan trascendentes y hasta apasionados. Así llegó la noticia del "contrabando millonario" del Arroyo Yacaré. De él se habló y se habla en todas partes. Llegó el tema a la Cámara y en menos de dos horas se aprobaron 3 proyectos: Investigación al director suplente del Banco de la Provincia; pedido de intervención a la Aduana e investigación de todas las actuaciones. Al principio nadie creyó en la posibilidad de encontrar "métritos" para proseguir el proceso, pero en medio de una gran sorpresa se dijo que existían serias irregularidades. Desde ese momento cambiaron las cosas y comenzaron a moverse los hilos de una especie de drama pasional donde el menos indicado se muestra cauteloso y prevenido. Los diputados escucharon un informe informal del inspector enviado desde Buenos Aires y mientras se disponía la captura de uno de los implicados que había anticipado que esperaría "tranquilo y sereno" las conclusiones del total esclarecimiento, altos funcionarios se apresuraron a hacer conocer a la opinión pública su situación. A todo esto en un bloque de la propia legislatura un moderno mimeógrafo comenzaba a lanzar volantes acusatorios; primero fueron 3, luego 5, 10, 20, 50, 100 y 300 volantes, todos dirigidos a correligionarios de Posadas y el interior de la provincia, pero la realidad es que pocos conocieron el contenido de aquella hoja que hablaba de audaces y oportunistas, para terminar diciendo que el contrabando no es moral radical.

RUMORES AMARGOS

En estos momentos de euforia anti-contrabandista que se vive en todas partes, resulta que amargos rumores corren de boca en boca, y lo que es peor, se habla en la propia Cámara de otros contrabandos y otros contrabandistas... Razón tenía un paisano que concurrió a la sesión en la que se aprobó la designación de una comisión investigadora sobre la participación de un funcionario en el contrabando del Yacaré-i... El dijo que nunca se sabría nada porque había intereses creados. Agregó luego: —Ponga cuidado y fíjese si no es ridículo que aquí se esté hablando tan mal de los contrabandistas mientras muchos están fumando cigarrillos de contrabando y de los buenos...

CONFIRMADO

En anteriores comentarios habíamos anticipado que un legislador provincial se ausentaría por varios días de la capital.

Afiebrado
GENIOL
Dolor de cabeza
GENIOL

PRONTO APARECERA

Noreste Agropecuario

REVISTA MENSUAL PARA LOS PRODUCTORES RURALES DE MISIONES

N°4722.V.17-7

Nuevos Proyectos Tuvieron Entrada en la Legislatura

Numerosos proyectos que llevan la firma de diputados de distintos sectores representados en la Cámara, han tenido entrada en los últimos días, de los que separadamente damos cuenta:

DEMOCRACIA CRISTIANA

Con fecha 8 del corriente, el diputado Adonai E. Vieira (D. Crist.), ha presentado consideración de la Cámara dos proyectos de ley sobre organización de bibliotecas populares y reglamentación del artículo 101, Inc. 9º de la Constitución provincial, sobre establecimiento de entidades bancarias en el territorio provincial.

También con fecha 8, fue presentado un proyecto de ley Por el cual el diputado Mario Fiorina, sobre creación de la Dirección Provincial de Aeronáutica Civil.

UCRI

El diputado Ramón Pelinski del bloque de la UCRI, ha presentado los siguientes proyectos: 1º) Inclúir en el plan de Aguas y Energía la dotación de aguas corrientes para la localidad de Libertador General San Martín; 2º) Solicitar al Poder Ejecutivo Nacional tome las providencias necesarias para que se inicien las obras de la ampliación de la red de teléfonos desde Santo Pipó hasta Iguazú; 3º) Construcción de una parada de colectivos en la localidad de Libertador General San Martín; 4º) Creación en la localidad de Libertador General San Martín, de una asesoría agrícola; 5º) Solicitar al P. E. la realización de la obra de tendido de la red de Alta Tensión en el tramo Libertador General San Martín, Capioví.

El diputado José Orlando Lépori, también de la bancada de la UCRI, ha suscripto y presentado un proyecto de comunicación, por el cual solicita que la Secretaría de Comunicaciones de la Nación, proceda por conducto de los organismos competentes, a elevar a la categoría de Oficina Mixta, a la actual Estafeta Postal de Jardín América, dependiente de la Delegación Regional Nº 30 Posadas.

Falta de Colaboración de una Comisión de Festejos

Para no empañar con una crítica aunque justificada un tanto severa, la limpidez con que se desenvolvieron los actos celebratorios del 9 de Julio en esta capital, omitimos en ella una nota que surgía espontánea de los hechos: la falta de colaboración de la comisión de festejos en detalles de los actos que era de elemental preocupación considerar. En primer lugar, resulta imperdonable que la comisión dejara que media sala del Teatro Español en la función de gala, permaneciera vacía. Si a la hora del recuento no se han colocado todas las entradas, se impone que dicha comisión se encargue de prestigiar el acto con un lleno completo ya que la ausencia de público en acontecimientos de esta índole pue de interpretarse de muy diferentes maneras y es a las autoridades de la provincia y la comuna a quienes afecta mas es la notoria falta de previsión de aquellos a quienes se encomendara la tarea. Otra falla que corre paralela con la otra es la de falta de invitaciones a la prensa. Nuestros redactores tuvieron que abonar la entrada para cumplir un servicio que consideraban honestamente obligatorio como periodistas y como argentinos. Y aunque de cualquier manera la hubieran abonado, lo mismo, la cortesía de una invitación era de rigor. Pero no para aquí el descuido. En el programa hubo algunas alteraciones de números. No hubo quien hiciera saber al auditorio que tal ocurría y en una ocasión este permaneció totalmente a oscuras, sin que se vislumbrara una sola razón de tan desconsiderada falla. No hablemos del palco destinado a los periodistas en el desfile. El mismo fue invadido unas horas antes por una parte del público y ningún miembro de la comisión consideró del caso facilitar un sitio de observación adecuado a los que van a los espectáculos, no a divertirse sino a cumplir con su deber. No es grato señalar estas descortesías gratuitas hacia quienes llevan a los actos la mejor buena voluntad de servicio informativo; pero en ocasiones como estas, no hay mas remedio que hacerlas notar.

En todas las ocasiones en que hay actos patrióticos cuya significación debe hacerse constar en la prensa que es el histórial moderno de los ciudades, las entradas al periodismo son cuidadosas y oportunamente distribuidas. Es lo menos que puede hacer una comisión que lleva en sí la responsabilidad de ser permanente.

Pronunciará 4 Conferencias el Doctor Enrique Jorge Reig

Tal como se viene anunciando a través de este diario se llevarán a cabo en esta ciudad, con los auspicios de la Comisión Pro motora de Estudios Universitarios y Superiores en Misiones, dos importantes ciclos de conferencias bajo la responsabilidad de seis profesores universitarios.

Dichas jornadas, que tendrán lugar durante el período comprendido entre el 14 y el 22 del corriente, abarcan como quedó dicho, dos series de conferencias, una de interés para los dirigentes de empresa y la otra de interés para el público de cultura general.

Continuando con la presentación de los profesores que tendrán a su cargo esas reuniones, en esta portunidad se efectúa la del profesor Dr. ENRIQUE JORGE REIG, quien dictará las siguientes conferencias:

1) "Imposición al rédito de las sociedades de capital en la teoría y práctica argentina".

2 "Principios de administración fiscal. La relación Fisco—Contribuyente".

3) "Formas modernas del impuesto a las ventas y el impuesto a las actividades lucrativas".

4) "Imposición a los beneficios extraordinarios en la teoría y en la práctica argentina".

Los antecedentes personales del profesor Reig, se resumen como sigue: **Actuación** entre 1938 y 1946 en la Administración Pública (Dirección General de Rédditos, principalmente). Desde entonces instalado como profesional independiente, actividad que desarrolla en la actualidad ascidado, bajo la firma Drysdale, Reig y Bértora, corresponsales en Argentina de la firma internacional de auditores Ernest y Ernest, de New York. Actualmente y desde 1955 miembro del Consejo Honorario Consultivo de la Cámara de Sociedades Anónimas de la Bolsa de Comercio. Consultor honorario y contratado del gobierno nacional en diversas oportunidades (1956—59). Profesor universitario desde 1946, siendo actualmente profesor titular de Teoría y Técnica Impositiva en las Facultades de Buenos Aires (1959). Desempeñó varias funciones en el Colegio Profesional de Ciencias Económicas (1952—57). Miembro de diversas instituciones profesionales y científicas, como International Fiscal Association (Amsterdam) e Instituto Internacional de Finanzas Publiques (Bruselas). Auditor, síndico y asesor de numerosas empresas. **Obras:** "El impuesto a las ventas" (5a. edic. 1959). Varios capítulos en "Curso Impuestos" Vol. I 1954, Vol. II 1956), "El impuesto a los réditos" 1961 (en prensa) y numerosos artículos.

Celebró una Reunión el Colegio de Escribanos

El 7 del corriente tuvo lugar la primera reunión celebrada por las nuevas autoridades del Colegio de Escribanos de la Provincia de Misiones, recientemente electas en la asamblea anual del gremio.

Fueron considerados numerosos asuntos vinculados con la profesión, y las relaciones con las dependencias públicas. Se adoptaron finalmente diversas resoluciones, que en su esencia tienden a afirmar la defensa de los intereses profesionales de la comunidad; el perfeccionamiento de leyes y disposiciones en vigencia que complican la formalización de actos y contratos, tales como el Código Fiscal, al que desde hace tiempo se le señalan muchas imperfecciones y complejidades en su aplicación.

Imperiosamente se destacó la necesidad de que reparticiones como la Dirección General de Rentas y sus dependencias vinculadas con el ejercicio de la función notarial, simplifiquen sus procedimientos y agilicen en toda forma las tramitaciones, señalándose por la presidencia, que el Colegio, con la colaboración de todos sus asociados, apoyará y sostendrá con energía las medidas de bien público, tendientes a eliminar la voracidad fiscal, la burocracia, y las trabas y apremios a los contribuyentes, cumpliéndose la función social notarial que especificamente compete al profesional escribano.

Misiones para visitar a un grupo de colegas brasileños. Nuestra primicia se ha confirmado con la partida del único diputado independiente de la Cámara. El legislador Antón luego de dejar las llaves de su "miniblock" a un ex compañero de bancada, se alejó rumbo a Porto Alegre sin hacer mayores comentarios de su viaje.

RENUNCIAMIENTOS

En varias oportunidades nos ocupamos de los renunciamientos políticos. Muchas veces anticipamos disminuciones y retiros voluntarios y también vaticinamos actitudes inesperadas. Hace un tiempo hablamos de la renuncia de un dirigente de la UCRP. Dijimos que por razones de principios rechazaría toda candidatura electiva de carácter partidario. Ahora debemos decir que la última dimisión de este dirigente y ex candidato a Lord Mayor de Posadas, se encuentra en peligro por la "voluntaria" intervención de un diputado industrial, que no desea que sus amigos se posterguen. Esto tiene relación con la falta de publicación de las nuevas autoridades del Comité Provincial de la UCRP...

☆ ☆ ☆

Tribunal Electoral

Informa el Tribunal Electoral de la provincia que desde el día 10 al 19 inclusive del corriente, se encuentra de feria administrativa, no atendiendo sus oficinas ubicadas en la sede del Palacio Legislativo de la provincia, salvo los casos de urgencia para los cuales se ha establecido una guardia de 9 a 12. Durante este receso se encuentra a cargo de la atención de los casos de urgencia el jefe de despacho, oficial de justicia Luis Ceferino Herrera asistido por la auxiliar principal Edith Dalda Meritano de Busse.

¡Gripe!...

Ante el insistente rumor de que se había desatado en la provincia una epidemia de gripe un cronista de nuestro diario entrevistó al doctor Roberto L. Mirone, director del Hospital Central de nuestra ciudad quien manifestó que, en efecto, existía la epidemia y que en estos instantes se encontraba muy extendida, pero que su carácter no reviste gravedad. Por otra parte, no se consignaron casos extremos que pudieran determinarse como alarmantes.

En enero de este año, se registraron 6 casos de parálisis infantil de los cuales 62 fueron sin vacunar, 5 vacunados con dosis incompleta y ninguno con la dosis completa. Meditelo. Vacune a sus hijos.

Se lo aconseja la Dirección de Educación Sanitaria y Social.

POLITICAS

U.C. R. P.

Un comunicado dado por la UCRP, dice: "El 5 del corriente se reunió la C. D. del Movimiento Popular y Obrero de la UCRP, con la casi totalidad de sus miembros. Confeccionado en común el orden del día, luego de un amplio debate, se aprobó en general y en particular la declaración de principios de este movimiento.

"Se designó en la oportunidad la siguiente comisión ejecutiva: presidente, Miguel A. Méndez; secretario, Ramón A. González; tesorero, Ramón Larraburu; vocales: Juan O. Elizalde, Juan B. Ramírez, Juan B. Novile, Ramón Toledo, Gerónimo Lezcano y Ubaldo Rovetta. Los mismos actuarán en conjunto con el asesor del Movimiento, procurador, Juan B. González, estableciéndose el domicilio de este último para la recepción de las correspondencias".

"Esta Comisión tendrá a su cargo, la organización total del movimiento.

"Se resolvió también facultar a las correligionarias Beatriz Acosta y María I. Zena, para que cooperen con el tesorero, señor Larraburu, en la adquisición de fondos y medicamentos, con el fin de hacer efectivos los beneficios sociales a la clase necesitada, y solicitar la valiosa cooperación de la señora de Palacios y demás correligionarias con tal fin, todo de acuerdo con las autoridades partidarias".

"En la misma reunión se constituyó la Secretaria Gremial del Movimiento, la que obrará de acuerdo con los principios y orientación de la UCRP".

AUTORIZASE A UNA EMPRESA A AMPLIAR SU RECORRIDO

Se dio a conocer el decreto Nº 2258 de fecha 30 de junio del corriente año, que lleva la firma del vicegobernador de la provincia, en ejercicio del Poder Ejecutivo, por el que se autoriza a la empresa "Klein" perteneciente al señor Arsildo Klein a ampliar hasta el kilómetro 274 de la localidad de Dos de Mayo su actual recorrido, que comprende desde Posadas hasta el kilómetro 237 de Dos de Mayo, utilizando para el nuevo tramo el trazado de la ruta nacional Nº 14. Se deja establecido que la empresa interesada no podrá iniciar la prestación de los servicios en el nuevo tramo autorizado, sin antes dar cumplimiento a la totalidad de los requisitos que, con el fin de asegurar la eficiencia y continuidad de los mismo, la Dirección de Transportes exija, sobre todo en lo referente a horarios y tarifas.

Se expresa en los considerandos de la medida: "Que el principal objetivo de la prolongación de recorrido que se menciona es brindar un servicio directo a los pasajeros que, viajando desde los puntos intermedios comprendidos entre Posadas y Campo Grande, pretenden llegar a una de las localidades situadas en el tramo solicitado, situación muy frecuente en este caso, ya que para ello en la actualidad deben efectuarse combinaciones con las empresas "La Victoria" y "Fontana S.R.L.", únicas permisionarias en dicho tramo y que cuentan con honorarios muy distanciados;

Que el movimiento de pasajeros que de esa forma creará la empresa "Klein" por la ruta Nº 14 será fundamentalmente distinto al que mantienen las empresas "La Victoria" y "Fontana S.R.L." desde Oberá, Leandro N. Alem, etc., y descontándose, por lo tanto, todo conflicto de orden competitivo y asegurándose la estabilidad financiera de las empresas de que se trata.

☆ ★ ☆

Arriban Delegaciones Para Una Reunión

Para asistir a la IV Reunión de Coordinación Escolar que tendrá lugar en nuestra ciudad, arribaron las delegaciones que representarán al Consejo Nacional de Educación, provincia de Buenos Aires y Santa Cruz, integrados por las siguientes personas: la primera de ellas señores Ignacio Francisco Scapiglioitti, Elena Fernández de López Serrot, Blanca Lidya del Carmen Doncel, Félix A. Cayuso, María Tizón, Juan G. Medina, Carlos C. Acosta, Carlos Seguí, Josefina L. de Moyano y Olga Tartalo Emilia Tortoli. La de Buenos Aires por el señor Martín Ametrano y la de Santa Cruz por Hugo A. Ibañez, Isabel Riquiz, Valentina Tiscornia y Susana Tiscornia.

Temario

Mientras se espera el arribo de otras delegaciones, se ha dado a conocer el temario para las deliberaciones y que se refiere a los siguientes puntos: 1— Informe de la mesa directiva; 2— Traslados y permutas del personal docente de distintas jurisdicciones y bases para la legislar tales desplazamientos. 3— Asistencia y protección a los niños en edad escolar. Colaboración entre las autoridades nacionales y provinciales y cumplimiento de las leyes pertinentes. 4— Enseñanza diferenciada. Forma y medios de cumplirla en la práctica. 5— Publicaciones y material didáctico. Intercambio. 6— Elección de la mesa directiva y 7— Determinar la fecha de la próxima reunión anual ordinaria.

Noticias Varias

LLEGO CHAMORRO

Por el hidro de la carrera, llegó ayer a Posadas, el diputado nacional Esteban Cristino Chamorro, quien en el día de hoy seguirá viaje a Eldorado, en una breve gira, aprovechando el paréntesis a su labor parlamentaria, que permite el breve receso de la Cámara, en la semana de julio.

El señor Chamorro, que ha caracterizado su labor parlamentaria en un decidido interés por el mejoramiento de los transportes en la provincia, tiene en preparación un proyecto sobre importantes obras viales, y otros de interés para la población rural misionera.

ANUARIO MISIONES

Regresó ayer de Buenos Aires nuestro compañero de tareas señor Juan Lozano Casanova, quien a la vez comenzó de inmediato la distribución en toda la provincia, de la edición del ANUARIO DE MISIONES que en número de 25.000 ejemplares ya están ofrecidos a la venta. Las personas interesadas en adquirir el importante tomo de estadística local, cuya obra ha sido valorizada en los centros foráneos con singulares demostraciones de aprobación, podrán adquirirla en todos los kioskos de plaza, y en la Librería Melot de nuestra ciudad.

LOROS Y COTORRAS

La jefatura de zona de Sanidad Vegetal, dependiente de la Secretaría de Agricultura y Ganadería de la Nación, comunica que se abonarán dos pesos por cada par de patas de loro y cotorra que puedan ser exterminados. Prosiguese de esta manera la campaña de destrucción contra esta plaga de los sembrados. Para cualquier información se puede concurrir a la calle Córdoba Nº 172 de esta ciudad.

CURSILLOS

La Dirección de Cultura informa que los cursillos de extensión cultural han sido suspendidos con motivo de las vacaciones de invierno, que rige para los establecimiento educacionales. También por idéntica razón el profesor Guillermo Grunwald no dará su acostumbrada disertación de los días sábados en el Salón del C.A.Y.A.

Camiones Camiones

Dodge 400 — Ford 1946
Dodge Perkins
Ford "F" 900

FACILIDADES

Juan Carlos Zarranz

Ayacucho 564 - T.E. 2666 - Posadas

ACCION ROTATIVA

UNICO SISTEMA QUE PERMITE LOGRAR AFEITADAS REALMENTE A FONDO!

La acción rotativa hace que las 60 ranuras y 120 orificios del cabezal, corten todos los pelos, largos y cortos, cualquiera sea la dirección en que crezcan.

- Motor para corriente alternada y continua.
- Tensor de la piel.
- Cuchillas de autoafilado.
- Diseño anatómico.

A cada barba le llega su AFEITADORA ELECTRICA PHILIPS

PHILIPS SHAVE

Pida una demostración. Adquiérala con el Plan Philips de facilísimas facilidades.

Material digitalizado en el marco del Convenio firmado el 5 de Octubre del 2012, entre la Biblioteca Pública De Las Misiones - Centro del Conocimiento y la Biblioteca Popular Posadas, exclusivamente con fines educativos y de investigación.

BIBLIOTECA PÚBLICA De Las Misiones

Creaciones
YAYA
AYACUCHO 397
Teléfono 3870
PRESENTA:

Diseños de la Moda

SOLERO de tela rayada, tablas tomadas en el talle, y algo cosidas en el ruedo.

Sociales

★ FIESTAS Y REUNIONES

★ *La señora Berta Vicario de Pérez*, que hoy celebra una grata fecha será agasajada por ese motivo por sus allegados.

★ *Los esposos Grassi—Lifchitz* celebran hoy el primer aniversario de su casamiento.

★ *Dio lugar a una fiesta familiar* de significativos relieves la que se realizara el domingo en obsequio de la señora Lila N. de Nusser una fecha intima.

★ *Una fiesta infantil* que resultó muy animada es la que se realizó el sábado en obsequio del niño Carlos Alberto Ubeda Martin.

★ *Días pasados celebró su* cumpleaños en la feliz compañía de sus familiares la señora Etelvina V. de Raftópolo.

★ *En ocasión de festejar un* nuevo año de vida, la joven Biby Noguera será agasajada por sus amigas con un té.

★ *Los cuatro años de la niña* Kitty Parra fueron celebrados con una fiesta en obsequio de sus pequeños amigos.

★ *Para celebrar el tercer* cumpleaños de su hijo Juan Antonio, los esposos Fernández-Delgado realizaron el domingo por la tarde un chocolate que contó con la presencia de sus amiguitos y compañeros.

★ *En la Capital Federal* celebra hoy un nuevo aniversario de su nacimiento la señora María de la Gloria Campos Cervera de Kalotta.

★ *Con una fiesta en su honor* fue celebrado días pasados el cumpleaños de la niña María del Carmen Goñi.

★ *Con motivo del cumpleaños* del señor Ibelio Vázquez, éste y su señora María Perié de Vázquez ofrecieron en su domicilio una comida, de la que participaron sus amistades y familiares.

★ *Los compañeros de oficina* de la señorita Carmen Olga Enríquez le ofrecieron un almuerzo días pasados con motivo de su próximo enlace.

★ *Con motivo de su próximo* alejamiento el señor Marcelo E. Hofman fue agasajado por sus compañeros de oficina.

★ *Para agasajar a los amiguitos* de su hijo Ramón Norberto, los esposos Cidade-Garcete realizarán hoy por la tarde un chocolate en ocasión de celebrarse el primer cumpleaños del pequeño.

★ *El matrimonio Suárez-Medina*, de Santo Pipó (Tungoil) reunirán el sábado a los amiguitos de su hija Elvira Rosa con motivo de festejarse el primer cumpleaños de la niña.

★ *Fue agasajada el domingo* por sus familiares y amigos la señora Cirila F. de Acosta.

★ *El señor Juan Carlos Fenchuck* y su señora Victoria Kotek reunieron el 2 del corriente a los amiguitos de su hijo Carlos Victor para celebrar el primer cumpleaños del niño.

SU NIGHT CLUB
de todas las noches
LE PETIT IGUAZU

★ ENLACES Y COMPROMISOS

★ *A las 10 tendrá lugar* esta mañana en la capilla del Colegio Roque González, la consagración de la boda de la señorita Graciela Esther Torres Lorda con el señor Jorge Armando López Torres. Serán padrinos el señor Martín Jorge Torres y la señora Herminia Méndez de López Torres y testigos el doctor Lino López Torres y la señora María Esther L. de Torres. El acto civil se realizó ayer y contó con la participación del señor Carlos López Torres y su señora Buby Malatto de López Torres. Los recién casados se radicarán en la ciudad de La Plata.

★ *En la iglesia de la Inmaculada* Concepción se bendecirá hoy el enlace de la señorita Mercedes Lilian Krieger con el señor José Marro Ríos. El Sr. Leovegildo Krieger y la Sra. Casimira Picof de Ríos, serán los padrinos y testigos de la misma ceremonia la señorita Zoraida Krieger y el señor Anastasio Martínez. En el acto civil serán testigos el doctor Miguel Soto y el señor Julio Ríos.

★ *El viernes se bendecirá* boda de la señorita Carmen Olga Enríquez con el señor Héctor Martinoli.

★ *Fue concertado el domingo* el compromiso de la señorita Nilda Dora Aquino con el señor Salvador A. Fretes.

★ *En la localidad de Almafuerte* se formalizó el 9 del actual, el compromiso de la señorita Esther Fernández Montejano con el señor Roland Haberl Habdringer. La grata fecha fue celebrada con una fiesta.

★ *A las 20,30 se celebrará* el 29 del actual, el casamiento de la señorita Margarita Elsa Heuer con el señor Mauricio Eduardo Vedoya. Serán padrinos de la ceremonia que tendrá lugar en la iglesia catedral el señor Juan Heuer y la señora Fortunata I. de Vedoya, y testigos el señor Domingo Elgart y la señora Dora Centurión de Elgart.

★ *La señorita Inés Teramoto* y el señor Rogelio Bernardo Merenda se unirán en matrimonio el 22 del corriente a las 19,30 en la iglesia catedral.

El Problema de su Regalo
Se lo resuelve
JOYERIA BERTOTTI

★ NACIMIENTOS

★ *El prefecto Julio Eduardo* Vigneaux y su señora Lilia Gauna celebran el nacimiento de un lindo varón que se llama Aníbal Alfredo.

★ *Con la llegada de Florencia* Marcela se ha visto alegrado el hogar de los esposos Martín Bermúdez.

★ *En la clínica Rivadavia* del doctor Pérez Sánchez nació el pequeño Hugo Alcides, hijo del señor Juan Galeano y su señora Lilia Ovieda.

TIENDA LEON MAZAL
Buenos Aires y San Martín

★ BAUTISMOS

★ *Se celebró en la iglesia* catedral el bautizo de Leticia Inés Magaldi Coutinho. Son sus padrinos el señor Alberto Magaldi y la señora Corina Obregón de Magaldi, representada por la señora Sara Losada de Magaldi.

★ *En el mismo templo* recibió las aguas bautismales Marta Elena Dos Santos Maciel. Sus padrinos son el señor Arnaldo Ibarra y la señorita María Teresa Soto.

NECESITA UN ELECTRICISTA?
LLAME A ELMI
Córdoba 171—Tel. 3890
Nº 4227

★ VIAJEROS

★ *De Santa Fe, el niño Junior Street López Domínguez.*

★ *A Paraná, la señorita Yoli Suárez.*

★ *A Mendoza la señorita Haydee Giménez.*

★ *Para Santa Fe, el escribano Sanlo García.*

★ *A El Soberbio, el señor Firmo Kunrath.*

★ *De Córdoba el señor Julio Ríos.*

★ *A Asunción, a visitar allí a familiares y amigos* la señorita Susana Medina en compañía de su señora madre.

★ *De Rosario, a pasar una* temporada entre sus familiares el farmacéutico Moises Zouvi.

★ *Se encuentra en Posadas* el estudiante universitario Sergio Omar Lacce.

★ *Para la Capital Federal,* el señor Luis Fermín Passo.

Asegúrese en cualquier ramo pero .... ASEGURESE! le aconseja la:
Cía Aseguradora Argentina
CASARIEGO Y CHIOFALO
COLON 246 — T. E. 5349

★ ENFERMOS

★ *Fue sometida a una intervención quirúrgica* la pequeña Marita Rocabert. Su estado es satisfactorio.

Culto Católico

— *San Pío I, Papa y mártir.* Su memoria se celebra hoy. San Pío I ocupó la Silla Apostólica a mediados del siglo II. Determinó que la Pascua se celebrase siempre en domingo. Condenó la herejía de Murción y murió en manos de los paganos.

☆ ★ ☆

Música de Francia en Una Audición

La Alianza Francesa (Filial Posadas) ha comunicado que mañana a las 21,30, en los espacios de la audición "Elmi", se irradiará música de Francia, iniciando de esta forma los actos de celebración del 14 de Julio.

POR EL BIEN SOCIAL

..."Jamás he trabajado para ser alabado de los hombres, sino en servicio de la verdad" (Ozanan)

Transcribimos ahora pensamientos de Ozanan y sobre ellos ha amos algunas reflexiones. Ojalá este modesto trabajo suscite en cada lector, también, reflexiones, y podamos con ellas llegar al fin que llevó a su autor a expresarlas.

¿Quién es Ozanan? "La caridad nunca debe mirar hacia atrás, porque el número de los beneficios efectuados es siempre pequeño y las miserias presentes y futuras que está llamada a aliviar son infinitas" (Carta a Curicó, 1835). La caridad, virtud, practicada en el sentido amplio, que va más allá de la dádiva, más allá de la limosna, que se tradues no sólo en cosas materiales, es el medio más seguro para unir a los hombres. Es impulsada por el amor y se nutre de él. No cabe bajo su título la ostentación, ni la vanidad. En silencio recorre los caminos para detenerse ante la necesidad, ante la angustia, ante el dolor. ¡Hay tanta necesidad, tanta angustia, tanto dolor en este mundo que siempre todo lo que se haga será poco y un poco no puede conformarnos como para que quedemos tranquilos gozando con lo hecho!

La caridad nos empuja hacia la humanidad con el corazón y las manos dispuestas a dar: con la palabra buena, con el gesto oportuno, con la visita del consuelo. Siempre hay alguién que necesita de nosotros y, ¡cuántas veces agradeceríamos nosotros también la caridad si no en cosas materiales, en compensación para nuestros defectos y perdón para nuestros errores! Lo que hemos hecho ayer pase al olvido y en cada día al calor de la caridad, se estrechen manos, se multiplique el pan y enjugue una lágrima la dulzura de una sonrisa.

F. B. de Bacza

☆ ★ ☆

Se Inaugura Hoy una Muestra Pictórica

Prosiguiendo el Ciclo de Artes Plásticas 1961, de la Dirección de Cultura de la Provincia, hoy a las 19,30 en el Salón Permanente, Colón 339, se inaugurará la exposición de obras de la pintora Lo la Chevallier.

A la muestra se invita a concurrir al público en general. La misma permanecerá habilitada todos los días, de 18 a 21.

Durante la permanencia de la señora Chevallier en Posadas, se realizará una disertación a cargo de la mencionada artista, con el tema "Fuentes autóctonas de inspiración".

☆ ★ ☆

Resultado de Una Rifa Sorteada el 9

— La Unión de Padres del Colegio Santa María comunica al público que el corderito rifado el domingo ha correspondido al número 89 y se lo puede retirar del domicilio de la señora de Revenga, sito en San Martín 439.

A la vez agradece especialmente a la señora Corina Fernández Dos Santos de Moglia, donante del cordero y a los padres de alumnos que colaboraron para que la exposición alcanzara el más amplio éxito.

Homenaje del Rotary a la Fiesta Patria

La reunión rotaria llevada a cabo en el salón comedor del Itapúa Tennis Club el viernes último, tuvo una doble finalidad: en primer término rendir homenaje a la patria con motivo de cumplirse un nuevo aniversario de la declaración de la independencia argentina, y, en segundo lugar, poner en posesión de sus cargos a los integrantes de la nueva comisión directiva que regirá los destinos de la institución durante el año 1961—62.

La señora Eloemia B. de Sarasola tuvo a su cargo la disertación de la noche, refiriéndose a la obra cumplida por el Congreso de Tucumán, así como a la significación y trascendencia del hecho histórico que se rememoraba. El interés del tema se puso en evidencia en la atención con que fue seguido por los concurrentes, que aplaudieron y felicitaron a la oradora al finalizar su brillante discurso.

Acto seguido el presidente Dr. Luis Ginés Zarza Machuca tomó posesión del cargo, expresando que trataría de seguir las huellas de sus antecesores, para lo cual descontaba la buena voluntad y colaboración de los socios. Integran además la nueva comisión directiva, como vice presidente, Eligio F. Aquino; secretario, Elías Benmaor; tesorero, Fazio Héctor Monzani; vocales, ingeniero Alejandro Malvicino, Dr. Roberto Mirone, David Mazal; macero, Juan P. Bosch y past presidente Juan Carlos Pizarro.

☆ ★ ☆

Adhirió al 9 de Julio la Unión Israelita

Brillantes contornos adquirió el baile organizado por la Unión Israelita de Misiones, en adhesión al 145º aniversario de la declaración de nuestra Independencia.

Una numerosa asistencia, que colmó la capacidad del amplio salón que la mencionada entidad posee en la intersección de Rivadavia y Sarmiento, se dio cita al lugar desde temprana hora del sábado último, donde después de participar en una cena, danzó. Pasa a la pag. SEIS, 9ª Col.

FUNERALES

JUAN GONZALEZ
Q. E. P. D.
Falleció el 12/7/60 en Santiago del Estero.
Sus hijos, hermanos y demas deudos invitan a sus amistades y personas piadosas al funeral que en su memoria se efectuará el día 12 del cte. a las 6,30 hs. en la Iglesia Catedral.
FAVOR QUE AGRADECERAN
Nº 4702 Vto. 11/7

AGRADECIMIENTOS

RESTITUTA GAUTO (Tita)
Q. E. P. D.
Falleció el 5/7/61
Su madre Mariana Emiliana de Silva agradece profundamente las atenciones recibidas de parte del Dr. Canosa, Hnas. de Caridad y al personal de la Sala 4ta. del Hospital Madariaga.
Nº 4727 V. 11/7.

FALLECIMIENTO

VICTORIANO ESCALANTE
Q. E. P. D.
Falleció el 10/VII/61
Sus familiares participan su fallecimiento ocurrido ayer e invitan al sepelio de sus restos a realizarse hoy a las 16, en el cementerio La Piedad.
Casa Mortuoria:
VILLA DOLORES
Lote 25

AGASAJO.— Un grupo de amigas y correligionarios de la señora Attila Labán de Losada, esposa del senador Nacional Losada, fue objeto de un agasajo con motivo de alejarse de nuestra ciudad. La reunión puso de manifiesto las simpatías de que goza la señora de Losada en los círculos que frecuenta

VINOS RESERVA
GRODUT
Presentan la
—CARTELERA—
CINEMATOGRAFICA
TEATRO ESPAÑOL
A las 21:
"El llanero" y "Taberna de ilusiones"
—:—
VINOS RESERVA
GRODUT
TINTO Y BLANCO
Lo más fino. Con el bouquet de los vinos franceses.
—:—
CINE SARMIENTO
A las 21:
"La carga fatal" y "Fuego en el bosque"
—o—
VINOS RESERVA
Grodut

NOVIOS
AUTO DE LUJO PARA CASAMIENTOS
RAMO ILUMINADO
Pídalo al:
Tel. 2724
Nº 4681 Vto. 11/7

HOMEOPATIA
Dr. ARON ZYLBERBERG
Médico del Centro Homeopático de Basilea (Suiza)
Profesor de Iris-Diagnóstico a cargo de los cursos para graduados del Ateneo Homeopático Argentino.
CELULOTERAPIA — QUIROPRAXIS
ENFERMEDADES CRONICAS
ESMERALDA 909 — 2º "B" — BUENOS AIRES
Atenderá
POSADAS: días 10 de tarde y 11 de Mañana; Ayacucho 222 — Tel. 4023. PUERTO RICO: Día 11 de tarde casa Reynaldo Nedel. ELDORADO: Día 12, casa Elsa - Km. 9. OBERA: día 13. Salta 70, Tel. 33. APOSTOLES: día 14, casa Blás A. Britos.
Nº 4630 vto. 12/7

Confitería "ITALIA"
SAN MARTIN 387 — (AL LADO HOTEL ITALIA)
EL SALON IDEAL
Anuncia
SU NUEVA MODALIDAD
Servicio permanente de Sandwiches de miga — Sandwiches calientes — Panchos — Sandwiches de varias especialidades en combinaciones de pisos — Empanadas.
Además:
CONFITERIA ITALIA REALIZARA SERVICIOS DE:
LUNCH PARA CUMPLEAÑOS — CASAMIENTOS — BAUTISMOS — DESPEDIDAS — CENAS.
Hasta 400 cubiertos contando con local y patios adecuados.
Solicite informes y presupuestos.
COMO SIEMPRE:
LA ESMERADA Y ATENTA DE BAR Y CHOPERIA.
Por un tiempo se suspende, por razones técnicas, el servicio de comedor para adecuarlo a las circunstancias actuales.
CONFITERIA "ITALIA"
ATENDIDA Y DIRIGIDA POR "ROCCO Y FLIA".
Nº4273 A.V. 22/7

COCINAS
VOLCAN
$ 390.-
MENSUALES
SIN ANTICIPO
IMLAUER & CIA. S. A
BOLIVAR 282 T. E. 2807 — POSADAS

AHORA QUE TODO SUBE...
"La Valenciana"
BAJA SUS PRECIOS...

ACEITE "Cocinero" 5 lts.	$ 179.80
ACEITE "Cocinero" lata de 3 Lts.	" 109.80
BOTELLA de 1½ lt.	" 54.—
MERMELADA 1/2 kg.	" 16.80
LECHE "Nido" 1 kg.	" 88.—
LECHE "Condensada"	" 13.50
PAPEL HIGIENICO	" 14.50

SAN LORENZO 212 — T.E. 2673 — CIUDAD
Nº 4484—A Vto. 18/7

$295 mensuales
SIN ANTICIPO
lavarropas
TOTALMENTE EMBALADOS
WARENYCIA & CIA.
F. Ameghino Sarmiento POSADAS

Joyería "DAYTON"
En su mes aniversario
Alta precisión en todas las latitudes.
RELOJ para toda la vida. Variedad de modelos. Oro y acero con 57 rubíes
HEMOS AMPLIADO CON LOS NUEVOS GUSTOS DE ACTUALIDAD
• Gargantillas
• Pulseras
• Medallas
• Medallones
...Y toda joya que una dama necesita para resaltar su belleza y elegancia en la calle y en la fiesta.
SIN NINGUN RECARGO... Y A PRECIOS ANIVERSARIO. PUEDE COMPRAR PARA UD., PARA LOS SUYOS, PARA EL HOGAR.
Antimagnético. Antichoque. Triple protección contra agua y polvo. Insensible a variaciones climáticas
OMEGA Seamaster
CREDITOS
Omega se ha ganado la confianza del mundo
Joyería "DAYTON"
SAN LORENZO 314 T. E. 3151 POSADAS (Mnes.)
Nº 4581 A

¡Tan bonita... y tan durable!
VAJILLA RIGOPAL
la vajilla fina de mesa más económica
Modelo María Antonieta (facetado) color marfil.
¡Luce como porcelana y es muy resistente!
Ponga su mesa ¡de fiesta todos los días! La vajilla RIGOPAL en sus dos tonos: verde o marfil y sus dos modelos: torcinado y facetado ¡luce preciosa siempre! Cada pieza de la vajilla completa RIGOPAL ¡es una belleza!
Pida Vajilla RIGOPAL
• Luce más cuanto más se usa.
• No se raya ni cuartea.
• No retiene olores.
• Tiene resistencia térmica y garantía escrita en cada pieza.
• Con permanente reposición.
Creación exclusiva de
CRISTALERIAS RIGOLLEAU S. A.

Visite el comercio Funcional con Créditos Funcionales
De Artículos Funcionales
SARMIENTO 364 — Anexo Mueblería Posadas — (Al lado de El Emporio del Plástico) — T. E. 5029 CIUDAD

Material digitalizado en el marco del Convenio firmado el 5 de Octubre del 2012, entre la Biblioteca Pública De Las Misiones - Centro del Conocimiento y la Biblioteca Popular Posadas, exclusivamente con fines educativos y de investigación.
BIBLIOTECA PÚBLICA De Las Misiones

Con Excepcional Brillo se Disputó en Oberá el "Torneo del Centro de la Provincia"

En una Final Memorable Machado Venció a Weckerle y se Adjudicó el Single de Caballeros

La disputa de la Xma. edición del "Torneo del Centro de la Provincia" constituirá, tanto para el Oberá Tenis Club como para todo el pueblo de Oberá, un motivo de legítimo orgullo.

Un numeroso y calificado grupo de jugadores contribuyó con su presencia a dar a esta competencia excepcional jerarquía, siendo la perfecta organización de la misma el complemento necesario para el brillante desarrollo y culminación del torneo. Todos los partidos fueron seguidos por un público numeroso y calificado, donde la presencia de numerosas damas ponía la nota de color, que supo premiar con caluroso aplausos los esfuerzos de los deportistas sin hacerse ningún distingo entre locales y visitantes.

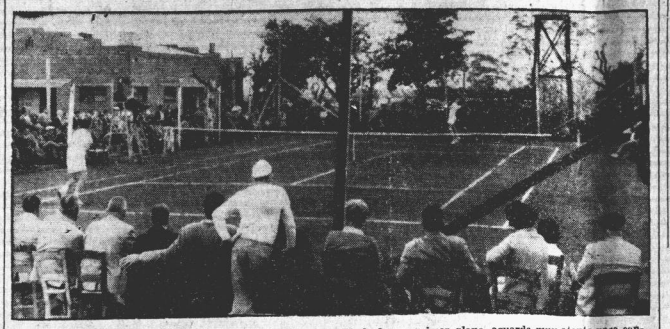

MEMORABLE FINAL — Weckerle saca desde el fondo y Machado, en primer plano, aguarda muy atento para contrarrestar. El numeroso público presente cubría todos los costados de la cancha y daba un marco adecuado a este excepcional encuentro.-

El arribo de las Delegaciones

No obstante la mala jugada del tiempo, cuando ya se consideraba que sería inminente la postergación del torneo fueron llegando las delegaciones visitantes. El viernes llegaron con el bidro José R. Machado y Ricardo Norte, calificados representantes del Club Ferro Carril Oeste de la Capital Federal, y en la tarde del mismo día arribaron los jugadores Ledesma, Cocchia y Cañete de Corrientes. El sábado temprano llegaron los tenistas de Posadas y finalmente con el arribo de Yunis de El Soberbio y Weckerle de Ijuí (Brasil) se dió comienzo al torneo a las 11 hs., bajo un cielo cubierto y amenazante que se mantuvo toda la jornada sin variantes.

El Torneo:

Contándose con la buena predisposición de los jugadores se inició el torneo en dos canchas bastante mojadas, lamentándose no poderse habilitar las restantes por la excesiva humedad. Se comenzaron a disputar los primeros encuentros eliminatorios del Single de Caballeros, y al caer la tarde ya se habían clasificado los ocho jugadores que se enfrentarían en los cuartos de finales. Los visitantes Weckerle, Norte, Ledesma y Machado debían enfrentarse con Krause, Velozo, Antúnez y E. Daffunchio respectivamente, correspondiendo la victoria a la visita con excepción de Antúnez que logró imponerse a Ledesma. De la actuación de los participantes ya se preveía a esta altura que la lucha decisiva estaría circunscripta a Weckerle y Machado, pues ambos habían eliminado sin esfuerzo a sus primeros rivales, imponiéndose también con relativa facilidad a Norte y Antunez, respectivamente.

Emocionante Final

El encuentro final comenzó a las 15 hs. rodeado por un marco impresionante de público y con una expectativa que emocionaba. El juez, Ricardo Cambas, presentó a los jugadores y anunció que el cotejo sería al mejor de 5 set. Machado ganó el sorteo y comenzó sacando con poca fortuna, pues Weckerle logró superarlo en los tres primeros games. Reaccionó el representante de F.C.O. y emparejó la lucha, logrando también igualar en 4 el tanteador. Juego violento y de impecable estilo, cada tanto era el broche final de una gran jugada que arrancaba el aplauso espontaneo de la concurrencia. Llegaron a 6 iguales y Machado en un gran esfuerzo supo adjudicarse la vuelta por 8-6.-

Con ventaja para Machado comenzó también la segunda vuelta, y por un momento pareció que la lucha se definiría prontamente a su favor, pero Weckerle en encomiable reacción tomó la ofensiva imponiéndose por 5/7 y adjudicándose seguidamente la tercera vuelta por 6/2. Ahora la situación estaba volcada francamente a favor del extraordinario jugador brasileño y se aguardaba el remate a su relevante acción. Al entrarse a la cuarta vuelta se advirtió una reacción de Machado, y no obstante el empeño puesto por ambos contendores y el vigoroso tren impuesto a la lucha, fueron sucediéndose los games con igualdades sucesivas del primero al sexto. Expectativa en el público. 6 iguales y Weckerle con un poco de suerte podía adjudicarse la vuelta y triunfar categóricamente frente a su calificado adversario. Saca Machado e impone su efiláz servicio en forma contundente, logrando superar también a su ocasional adversario en la vuelta siguiente con lo que consigue igualar el tanteador en dos set. Ambos contrincantes habían echado el resto, el esfuerzo realizado era tremendo, pues ya se pasaban las dos horas de intensa lucha y ahora debía entrarse en la vuelta decisiva. Machado, físicamente mejor preparado, evidentemente estaba en mejores condiciones. Weckerle ya dejaba traslucir el agotamiento en sus movimientos mas lentos y forzados. Comienza el 5to. y último set y se entabla una lucha de leones, donde cada tanto es disputado empeñosamente. Lucha intensa, violenta y excepcionalmente pareja. Los tres primeros set se definen después de muchas ventajas, pero la suerte se inclina a favor de Machado que logra colocarse 3 a 0. Hace Weckerle un postrer intento y logra ubicarse 3/4 levantando la tensión latente, que se acrecienta en el saque de Machado que se pone 15/40. Con un tanto el brasileño igualaria nuevamente el tanteador, pero Machado logra superar la crítica situación y con calidad y maestría gana este game que lo tenía prácticamente perdido. Fué el golpe definitivo. Juega Weckerle fuerte y largo pero por pocos centímetros sálen desviados sus tiros y finalmente cae con honor el gran valor brasileño. Magnífico el triunfo de Machado, pues demostró que realmente es un extraordinario tenista con amplitud de recursos. Ex hibió todo lo que sabe, y evidentemente es mucho y bueno. Situaciones extremas supo conjurar con violentísimos reveses bien dirigidos a las paralelas, mostrándose seguro y eficaz en los saques e impecable en las voleas, jugando en media cancha con elegante estilo. Como lo informamos ayer, una final para la historia de nuestro tenis. Dos horas y 50 minutos de intensa lucha donde Machado y Weckerle supieron brindar al numeroso público presente un espectáculo inolvidable.-

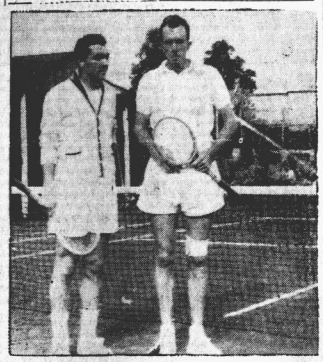

JOSE R. MACHADO Y PABLO WECKERLE, protagonistas del brillante partido final, que por su extraordinaria calidad fue un broche de oro para la X edición del Torneo del Centro de la Provincia.-

Entrega de Premios

Culminando el programa de agasajos a los jugadores visitantes, al término del encuentro final del single de caballeros la C.D. del Oberá Tenis Club ofreció un lunch que constituyó una grata fiesta de camaradería. En esta reunión se puso de manifiesto la mejor impresión que habían recibido todos los participantes por la perfecta organización del torneo, como así también por las múltiples atenciones recibidas por los miembros de la C. Directiva, el Capitán de Tenis y un grupo de damas y caballeros que colaboraron eficazmente en esta labor.

El Sr. Luis M. Chamorro agradeció la presencia de las delegaciones visitantes y el Intendente Municipal, Sr. Montiel, clausuró oficialmente el certamen destacando las magníficas proyecciones deportivas del mismo. Pablo Weckerle en una feliz improvisación expresó su agradecimiento y con la humildad y entereza deportiva que lo caracteriza reconoció que el triunfo correspondió al jugador que jugó mejor. También Machado pronunció algunas palabras para agradecer la cordialidad y atenciones recibidas. Finalmente se procedió a la entrega de los premios asignados para la prueba ya definida, ante clandose que ayer prosiguieran el doble de caballero y el doble mixto.-

PREMIOS — El doctor Derna, presidente del Oberá Tenis Club al centro, a aquel aquí en compañía del Capitán de Tenis señor Chamorro y el pro-tesorero, señor Centurión, junto a las 21 hermosas coras instituidas con premios para este torneo.-

FINALIZO EL TORNEO

OBERA 10 (C) — Finalizó hoy la disputa del Torneo del Centro de la Provincia con la consagración definitiva de los representantes del Ferro Carril Oeste, que también se adjudicaron las dos pruebas restantes.

Machado, el extraordinario ganador del Single, en compañía de Norte se impuso en el Doble de Caballeros y este último formando pareja con la señorita de Coltrero venció en el Doble Mixto. En la final de dobles ca allaros vencieron a la pareja integrada por Weckerle y Yunis.-

☆ ☆ ☆

Organizan un Campeonato Intercolegial de Basquet

Para tratar importantes temas relacionados con la organización del campeonato intercolegial de básquetbol, a iniciarse el 2 de agosto próximo, esta noche realizarán una reunión dirigentes del Club Tokio con las autoridades de la Federación Misionera de Básquetbol.

En la oportunidad, entre otros puntos, serán considerados los siguientes: premios a instituirse, invitación a autoridades, designación de una subcomisión para publicidad, organización en sí del importante certamen, etc.

Posteriormente, los directivos del Club Tokio realizarán su habitual sesión de los martes, destacándose el tema relacionado con la casa pre-fabricada, cuya inmediata construcción se gestiona.

☆ ☆ ☆

AJEDREZ

Categórico Triunfo de Posadas

Conforme lo hemos adelantado en nuestra edición de ayer, el Club de Ajedrez Posadas se hizo presente en los actos conmemorativos del 9 de Julio en Oberá, ganando una delegación encabezada por un joven amistoso, a cinco tableros, con el equipo del Club Social Oberá.

La victoria correspondió a la representación visitante, que logró imponerse en tres tableros haciendo tablas en los dos restantes, finalizando por lo tanto con 4 puntos a favor y uno en contra.

Los resultados parciales fueron los siguientes: Wienwelle 1, Jukovich 0; Permuy 2; Koll 1/2; Canaletti 1, Sanorski 0; Galeano 1/2, Ramírez 1/2 y Vallejos 1, Franco 0. El equipo ganador se adjudicó una hermosa copa.

TORNEO DEL CENTRO DE LA PROVINCIA

X. EDICION — AÑO 1961

SINGLES DE CABALLEROS

Debat	a Berna	6/3 y 6/2
Cabrera	" Baccigaluppi	6/2 y 6/0
Blanch	" Debat	6/2 y 6/1
Yunis	" Cañete	6/1 y 6/1
Cocchia	" Cabrera	7/5 y 6/2
Weckerle	" Parson	6/1 y 6/1
Krause	" A. Cambas	10/8 y 6/3
Velozo	" R. Cambas	6/8 , 6/2 y 11/5
Norte	" Blanch	6/1 y 6/3
Antúnez	" Yunis	6/0 y 6/4
E. Daffunchio	" Cocchia	7/5 y 6/2
Machado	" Lutz	6/0 y 6/1
Weckerle	" Krause	6/1 y 6/1
Norte	" Velozo	6/2 y 6/3
Antúnez	" Ledesma	7/5 , 2/6 y 6/2
Machado	" Daffunchio	6/0 y 6/1
Weckerle	" Norte	6/1 y 6/0
Machado	" Antúnez	6/1 y 6/1
MACHADO	" Weckerle	8/6 , 5/7, 2/6, 8/6 y 6/3

DE TODOS LOS DEPORTES

● En Roma después de una larga temporada que en Italia se prolonga diez meses, el fútbol vive estos días de verano de los comentarios y en ellos, los principales protagonistas son los jugadores latinoamericanos, en modo especial los argentinos. Y es Antonio Valentín Angelillo, con su sensacional transferencia del Inter al Roma por una suma oscilante en 300.000.000 de liras, el que acapara el interés de todos los comentarios.

☆

● **El uno a uno frente al modesto Floriano, de Nueva Hamburgo, Porto Alegre, estremó los sueños dorados que los aficionados uruguayos tenían en su seleccionado de fútbol para el campeonato mundial. Era el último partido de práctica anterior al viaje a La Paz para disputar el primer partido eliminatorio con el combinado boliviano y se esperaba una confirmación categórica de la calidad del seleccionado oriental. El entusiasmo de los uruguayos había nacido con la victoria que el elenco celeste lograra a expensas del Cruzeiro, también de Porto Alegre, por 4 a 1.**

☆

● Por iniciativa del Círculo de Ajedrez de San Carlos de Bariloche se está en la faz de plena organización del primer torneo por equipos de la Patagonia, certamen que —por la índole del mismo— significa un verdadero vínculo de unión entre los ajedrecistas del sur argentino. Intervendrán delegaciones de Valle de Río Negro, Viedma, General Roca, Cipoletti, Trelew, Esquel, Comodoro Rivadavia etc. En tal ocasión se ha de fundar la Federación de Ajedrez de la Patagonia, entidad que agrupará a todos los clubes y centros de la zona en los que se practica el juego ciencia.

☆

● **Jorge Fernández partirá a fines de este mes de regreso a Nueva York, donde a comienzos del entrante se medirá con el campeón italiano de los medio medianos, Bruno Visintin. Mientras tanto en el gimnasio del Luna Park, el argentino prosigue intensamente su preparación, bajo la dirección de los hermanos Porzio, con objeto de reaparecer en el Madison Square Garden en inmejorables condiciones. Lamentablemente, no se han podido concretar las gestiones que se hacían para que combatiera en ésta con Ted Wright, por que éste actualmente se encuentra en gira por Europa.**

☆

● De común acuerdo el propietario del hijo de Argur "Arturo" y el preparador Juan de la Cruz han resuelto que a su regreso de Lima el ganador de tres grandes carreras internacionales sea sometido a un oportuno descanso, después de tres viajes realizados al exterior en los últimos cinco meses. Es propósito de los directivos de la caballeriza Mis Leones hacer reanudar el adiestramiento al excelente caballo cuando se halle próxima la disputa de' Gran Premio Carlos Pellegrini, carrera que se correrá el 26 de noviembre, vale decir, dentro de más de cuatro meses.

☆

● **La Federación Argentina de Box resolvió homologar el desafío presentado por Aldo Gamboa para enfrentar por el campeonato argentino de los plumas al actual titular de la corona, el catamarqueño Oscar "Cachín" Díaz. El ganador de este combate volverá a defender el título ante el aspirante número uno que es el marplatense Roberto Palavecino. Ahora sólo falta confirmar las fechas de estos cotejos.**

Los Resultados de un Concurso de Barriletes

Con motivo de los festejos se llevó a cabo el domingo un concurso de barriletes organizado por el Club de Niños.

Los resultados registrados en esa curiosa competencia fueron los siguientes:

Primera categoría, para niños de 11 a 15 años, 1º Jorge Sosa, del Colegio Nacional; 2º, Guillermo Sende, de la Escuela Nº 6 y 3º, Héctor M. Durán, de la Escuela Nº 1.

Segunda categoría, para niños de 4 a 10 años: 1º Juan R. Mesa, de 10 años, Escuela Nº 42; 2º, Samuel A. Delfino, de 10 años, Escuela Nº 6 y 3º, Miguel A. Fernández, de 8 años, Escuela Nº 6.

Adhirió al 9 de... Viene de pág. CINCO 9º Col

al compás de las interpretaciones de la orquesta de Panchito.

Exactamente a medianoche, el señor Arón Chertin, presidente de la institución, destacó el significado de la celebración invitando al ministro de Gobierno de la provincia, Dr. Raúl Enrique Prieto, quien se encontraba con su esposa, a izar la bandera nacional; para acompañarlo en este emotivo acto, se invitó al señor Gregorio Verbitski, agregado de Prensa de la Embajada Israelí en la capital federal, a los señores Simón Perchuk, Simón I. Adler y José Abin, ex-presidente de la Unión Israelita de Misiones, como así también al señor Arón Chait, en su carácter de presidente de la Campaña Unida Pro-Israel.-

Si verdaderamente emotivo fue el ascenso de la bandera hacia el tope del mástil, no lo fue menos la entonación del Himno Nacional el que seguidamente entonó la concurrencia.

Una Ofrenda

Durante la patriótica Jornada realizada anteayer en la Plaza 9 de Julio, los señores Arón Chertin y Santiago Magrám, en representación de la Unión Israelita de Misiones, juntamente con los señores Marcos Behar y José Zonvi, dirigentes de la Asociación Socorros Mutuos Hijos de Sion, depositaron una ofrenda floral al pie de la estatua a la libertad, en representación de la colectividad judía de la Provincia.-

PROVINCIA DE MISIONES

H. CAMARA DE REPRESENTANTES

LLAMADO A CONCURSO

Llámase a concurso de antecedentes y oposición hasta el día 12 del corriente, para cubrir los siguientes cargos:

DOS auxiliares de Administración (sueldo $ 6.000.—)
UN auxiliar de Of. Parlamentaria (sueldo $ 6.000.—)
DOS auxiliares de Administración (sueldo $ 4.500.—)

Condiciones Generales:

Edad: mayor de 18 años. Dactilografía, redacción y nociones de trámite administrativo. Para Oficina Parlamentaria, se requerirá nociones de trámite parlamentario en sustitución de nociones de trámite administrativo. En todos los casos presentar antecedentes de títulos o prácticas.

Los interesados deberán inscribirse portando los documentos de identidad y de antecedentes adjuntos a la nota solicitud. Presentarse hasta la fecha mencionada de 8 a 12 y de 15 a 19.

EL SECRETARIO

Nº 4697 vto. 11/7

PROVINCIA DE MISIONES

Ministerio de Economia y Obras Públicas

SUB-SECRETARIA DE HACIENDA Y ECONOMIA

Hasta el día 20 de Julio de 1961 se reciben ofertas en Sub-Secretaría de Hacienda y Economía para la explotación de cuatro (4) camiones marca AUTOGAR con cuatro (4) cámaras frigoríficas marca DORSEY

Retirar bases y pliegos de condiciones en la DELEGACION CONTABLE DE ECONOMIA, Correo Central 2º Piso.

Revisar las unidades en DIRECCION DE SERVICIOS GENERALES — Avda. Lavalle y Avda. Corrientes

Nº 4638 vto. 18.7

PROVINCIA DE MISIONES

Ministerio de Economía y Obras Públicas

DIRECCION DE CATASTRO, GEODESIA Y TOPOGRAFIA

Llámase a concurso de antecedentes para cubrir los siguientes cargos:

1 (Uno) JEFE DEPARTAMENTO CATASTRO
1 (Un) AGRIMENSOP PARA CATASTRO
Condición indispensable: título de AGRIMENSOR.

Enviar antecedentes y datos personales antes del 15 de Julio de 1961 a: DIRECTOR DE CATASTRO, GENERAL PAZ 331 — POSADAS (Misiones)

Nº4396.V.14-7

MATERNIDAD "LOURDES"

DE DELIA D. M. DE LANDABURU

— Obstétrica Nacional —

PARTOS — EMBARAZO — HIGIENE
METODO PSIOPROFILAICO

SANTA FE 279 — T. E. 3619

SANATORIO "BORATTI"

Dr. ALBERTO A. BORATTI

CIRUGIA — CLINICA — SEÑORAS — PARTOS
INTERNACION — FISIOTERAPIA

AV. MITRE 83 — T. E. 2354 — POSADAS

CLINICA DENTAL

DR. ROBERTO A. ROMERO

CIRUGIA — TRATAMIENTO RADICULARES
PARADENTOSIS — RAYOS X
— PEDIR TURNO —

AYACUCHO 445 — T. E. 2608 — CIUDAD

Dra. NELLY MAIDANA

— ABOGADA —

POSADAS:
COLON 636 — Escrt. Nº 4—5 — T. E. 4148

L. N. ALEM:
AVDA. BELGRANO Y CORTI — Tel. 43

Caballero del Deporte

Después de varios años en que ya nos habíamos acostumbrado a verlo triunfar en nuestras canchas, cayó con todos los honores el gran campeón Pablo Weckerle, y ahora igual que siempre supo ganarse la simpatía y el aplauso del público por sus cualidades inestimables de auténtico caballero del deporte.

Su conducta es un ejemplo. Jamás un gesto de disgusto ante una jugada adversa, y por el contrario en reiteradas oportunidades lo hemos visto sumar su aplauso al del público ante una feliz intervención de su rival.

Con su pasos largos y la sonrisa en los labios lo vimos abandonar la cancha igual que siempre, como queriendo demostrar que la gloria auténtica de un cabal deportista no está en el brillo de una victoria sino en la ejemplar resignación de la derrota.

Un Nuevo Campeón en el Torneo "Beccar Varela"

Al halago que en sí representa para el Club Atlético Domingo Faustino Sarmiento la justiciera conquista del torneo "Beccar Varela", se suma la circunstancia de que el certamen "Preparación" cambiará de poseedor. Mitre, Guaraní, Atlético Posadas y Brown, fueron los ganadores en las ediciones que se disputaron desde el comienzo de dicha competencia en el año 1954. En esa temporada Guaraní se adjudicó también el campeonato oficial, obteniendo que asimismo con siguió Mitre en 1958 y 60, campañas que vinieron a desvirtuar lo ocurrido en algunos años en que los vencedores del "Beccar Varela" no ratificaban esas performances en el campeonato anual.

Al cabo de su cuarta etapa de actuación en el evento preparatorio, logró Sarmiento el título de campeón, en tanto a Atlético Posadas se le esfumó sobre la recta final una nueva posibilidad, repitiéndose lo acontecido en los campeonatos oficiales de 1959 y 60 y la reciente final del cuadrangular organizado por el Club Brown cuando perdió en tiempo suplementario con Guaraní.

En similares campañas llegaron a la última fecha con un empate entre sí y ambos con una derrota. Sarmiento en una tarde inspirada de Independiente cayó por la mínima diferencia, mientras que Atlético Posadas en la misma fecha sufría un categórico revés frente a Huracán favorecido por la improvisada alineación de su rival. Y en la última y decisiva, Sarmiento ganó a Huracán por score inobjetable, en tanto Atlético Posadas arañaba apenas un puntito ante los mayores merecimientos de Brown, fortífica do su ataque con las inclusiones de Silvio Jara y Gabriel Pablo Benítez que jugaron frente a sus ex-compañeros con fervientes ambelos de demostrar que sus condiciones futbolísticas no habían declinado y hasta en cierto momento pudo haber pensado el último de los nombrados en que reclamaban

BRILLANTE TRIUNFO DE LUCHO PEREZ EN LA COMPETENCIA INTERNACIONAL DE CORRIENTES

● Terceros Lampugnani y González y Segundo Alvarez

En su primer salida que realizan fuera de la Provincia los corredores del Moto-Cl- Posadas demuestran en forma cabal que son capaces, junta ente con sus máquinas, de dar buenos espectáculos y de ganar competencias como lo hicieron el domingo 9 de Julio en la ciudad de Corrientes donde se realizó una carrera Internacional de Motociclismo y con la participación de corredores de esa ciudad, Resistencia, Rafaela, Villa Angela, Saenz Peña y del Paraguay.

Deseamos mencionar que los corredores de esas localidades son expertos volantes con largos años de práctica pues corren casi cada semana en circuitos diversos. Adquiere por tal motivo contornos brillantes la actuación de Lucho Pérez que se adjudicó la carrera de 100 cc. especial, siendo el segundo Rodolfo Santín campeón de Corrientes y tercero el otro representante del Moto Club Posadas, Raúl Lampugnani de destacada actuación

En la categoría de 175 cc. Fórmula Internacional lo tenemos a nuestro campeón Ramón González en el tercer puesto con su motocicleta Gilera 150 cc. modificada a 175 cc. y que compitió en forma realmente extraordinaria con los demás corredores con máquinas importadas.

Consagratoria actuación cumplió en Corrientes el joven corredor Jorge Luis Pérez. El popular "Lucho" Pérez revalidó su título de campeón misionero 1960, conquistando para el motociclismo de nuestra Provincia un triunfo de gran resonancia por lo calificado del grupo de competidores y potencialidad de las máquinas. Extraordinario debut fuera de su terruño.

Consideramos la performance de estos jóvenes del motociclismo posadeño como testimonio de una superación de meritorio estímulo que abre numerosas perspectivas para el futuro de estos deportes misioneros.

Referente a la organización en sí dista mucho de ser como la que realiza el Moto Club Posadas, y son también inferiores los premios en efectivo para las distintas categoría, nos señalan integrantes de la delegación, acotándonos que invitarán a los correntinos y chaqueños a participar en una competencia en esta ciudad para poder medir fuerzas en el circuito local que está considerado como muy difícil.

En Kart los representantes del Moto Club Posadas Ramón Alvarez y Luis Cottschalk ocuparon el segundo y tercer puesto respectivamente. Intervinieron siete Karts.

Los representantes del Moto Club Posadas fueron acompañados por el delega do señor Félix A. Pérez y el mecánico señor Ramón Pérez.

★ *CLASIFICACION*

La clasificación oficial de la competencia internacional organizada por el Círculo Motociclista Correntino fue la siguiente:

Primera carrera

Categoría "Bi Kart": 1º) Vicente Moncada, 2º) Ramón Alvarez (Posadas), 3º) Luis Gottschalk (Posadas) y 4º) E. Stornini.

Segunda carrera

Categoría "50 cc.": 1º) Alfredo Enz, 2º) Isidro Aguilar (Asunción del Paraguay), 3º) César Rivas (Asunción del Paraguay) y 4º) J. L. De Césari.

Tercera carrera

Categoría "100 cc.", máquinas semipreparadas: 1º) Juan F. Scappini, 2º) Oscar Pacheco, 3º) Pablo Pacella y 4º) Mario Pistoresi. Abandonaron D. Pérez y A. Alonso de Posadas.

Cuarta carrera

Categoría "100 cc.": JORGE LUIS PEREZ (Lucho), (Posadas) con Tehuelche, 2º) Rodolfo A. Santín, 3º) Raúl Lampugnani (Posadas) con Tehuelche y 4º) J. F. Scappini. Abandonó Kohen de Posadas.

Quinta carrera

Categoría "125 cc.": 1º) Juan C. Genghamer, 2º) E. Stornini, 3º) Octavio Viola y 4º) E. Acosta Pereyra (Asunción del Paraguay).

Sexta carrera

Categoría "Bi Kart": 1º Vicente Moncada, 2º) A. Goranosch, 3º) Rafael Acevedo y 4º) L. Sturla (Resistencia).

Séptima carrera

Categoría "175 cc.": 1º) Ernesto R. Santín, 2º) Eduardo Stornini, 3º) Ramón González (Posadas) con Gilera y 4º) Ariel Fernández (Resistencia). Abandonó Burtnik de Posadas.

Meritoria performance realizó Ramón González al clasificarse tercero en la competencia internacional disputada en Corrientes correspondiente a la categoría de 175cc. "Gonzalito" con férreo temple, escoltó a la Gilera del local Ernesto Roque Santín y a la Honda de otro correntino, Eduardo Stornini, erigiéndose en uno de los entusiasta animadores.

BONITA EXHIBICION DE FUTBOL REALIZO GUARANI

Reeditó su tradicional trayectoria en canchas de Santo Tomé el representativo de Guaraní Antonio Franco regresando invicto al cabo de las 2 presentaciones realizadas en el estadio Municipal.

No solo Guaraní justificó sus triunfos, sinó que realizó en ambas oportunidades, bonitas exhibiciones de un fútbol tecnicamente superior, gestado en acciones de conjunto con habilidad y precisión en el toque de la pelota, haciendo por momentos abstracción del score.

La grata impresión, trascendió de la admiración de los espectadores santotomeños, interesando entusiastamente a un dirigente de un club de Gualeguaychú que asistió a los encuentros, anticipando a los directivos del Club Guaraní que propondrá que se invite al team de la "banda" a jugar en la referida ciudad entrerriana.

Los partidos

El sábado Guaraní se impuso en su debut al seleccionado local por 6 a 5 estando ya en ventaja parcial al término de la etapa inicial. El ganador formó con Rojas (Moita), M. Noguera y López Ortiz, Quintero y Medina; 1. Britez (Montenegro), A. Sánchez, D. Martínez, N. Rajo y D. Noguera.

Goles: 5, 17 y 24' Norberto Rajo, 28' primer gol de Santo Tomé, 40' Domingo Noguera y 43' segundo tanto de Santo Tomé. Primer tiempo: Guaraní 4 Santo Tomé 3. Segundo tiempo: 5' tercer gol de Santo Tomé por mediación de un penal, 12' Abel Sánchez, 19 y 24' cuarto y quinto gol de Santo Tomé y 35' Norberto Rajo.

El domingo en el cotejo de despedida volvió a salir airoso Guaraní ante el combinado dueño de casa por 4 a 2 arribando al descanso al frente del marcador. El equipo estuvo integrado con Rojas, Verneza y M. Noguera (López); Ortigoza, Quintero y Medina; Montenegro, A. Sánchez, D. Martínez, N. Rajo y D. Noguera.

Goles: 5' Diana Martínez y 19' Montenegro. Primer tiempo: Guaraní 2 Santo Tomé 0. Segundo tiempo: 12' primer gol de Santo Tomé de penal, 17' Domingo Noguera, 35' Montenegro y 40' segundo tanto de Santo Tomé. A los 5 minutos de este período complementario un jugador local desvió un tiro penal.

Agradecimiento

El señor Arón Ramírez que presidió la delegación del Club Guaraní Antonio Franco nos solicitó hiciéramos público el más sincero y profundo agradecimiento a las atenciones recibidas de parte de los dirigentes locales y en especial del Presidente de la Liga, señor Gugliamo, como así también al caballeresco comportamiento del público que concurrió en crecida cantidad, registrándose el domingo una recaudación de 10.000 pesos. Integraron la delegación los señores Benozio, Severo Ramírez, Oref Chemen, Marchiori, Daniel Benítez y Toledo, entre otros.

☆ ★ ☆

Extravío

Gratificaré devolución neumático con llanta armada de camión EXTRAVIADA el lunes 3 del cte. de 17 a 18 hs. en el tramo Oberá-L.N. Alem.

Informar a:

Sr. KUHLMANN

SANTA FE 381—o— OBERA

Nº 4718.V.13/7.

Extravío

El 29 de junio ppdo. se ha extraviado en el trayecto de Santa Ana y San Ignacio, un guinche con cable para levantar rollos. Se gratificará a quien devuelva al Sr. Albino Sauer —Sacanguazú— Km. 100 ó a la Agencia YPF de Santo Pipó — (Mnes.).

Nº 4724.V.11/7.

Entrenamientos Para Hoy

Realizarán entrenamiento esta tarde en cancha del Club Atlético Posadas los futbolistas locales. El director técnico Sr. Juan Carlos Mazzolini cita a todos los jugadores de primera y cuarta división a las 16,30.

— El plantel del Club Olimpia practicará esta tarde en cancha del Regimiento a las 16,30, bajo las órdenes del nuevo entrenador Sr. Raimundo Rojas. Se encarece puntua lasistencia a todos los players de primera, 4ta. y quinta.

— Con miras al cotejo decisivo con Racing, se adiestrará esta tarde el plantel del Club Atlético Villa Urquiza en su cancha a las 16,30, recomendándose la concurrencia de todos sus integrantes.

— Los jugadores de primera, cuarta y quinta del Club Huracán efectuarán una sesión de entrenamiento esta noche a las 19,30, en la chacra 62 encareciéndoseles puntual asistencia.

— La sub-comisión de fútbol del Club Domingo Faustino Sarmiento cita a todos los jugadores de primera, cuarta y quinta a la reunión de gimnasia que tendrá lugar hoy a las 19,30, en sus instalaciones de Angel Acuña y Moritán.

— La dirección técnica del club Bartolomé Mitre cita a los players de primera, cuarta y quinta a entrenamiento para esta noche a las 20,30, en su local de Rioja y Jujuy.

☆ ★ ☆

LIGA "COLEGIALES" DE BABY FUTBOL

A efectos de constituir el seleccionado infantil que deberá enfrentar a su similar del Colegio Roque González el domingo próximo en el match preliminar de los seleccionados de Posadas y Paraná, se cita a los integrantes de los clubes Cañonazo, Academia, 9 de Julio, Terremoto y Cerro Porteño para mañana y el viernes a las 14, en las instalaciones del Club Jorge G. Brown. Se ruega puntual asistencia.

¡Con más comodidad que nunca, caminará usted con las suelas Neolite!... ¡Son más livianas, flexibles, impermeables, indeformables y tienen una larga duración! ¡Para hombre, mujer y niño, pida zapatos con suela Neolite!

NEOLITE

La suela que valoriza el calzado

Es otro producto GOOD YEAR

Se Reunió la Liga Anoche

Anticipando su sesión ordinaria de los miércoles, se reunió anoche la mesa directiva de la Liga Posadeña de Fútbol bajo la presidencia de su titular, Sr. Salvador Esquivel con la única ausencia del Delegado del Club Villa Urquiza.

En la primera parte se programaron partidos de divisiones inferiores de los equipos que tienen chance al título de campeón del torneo Beccar Varela en 5ta. Huracán y Brown y en cuarta Brown que puede ir a una final con Guaraní que finalizó su actuación.

Posteriormente se abocó a la organización del partido del próximo domingo con Paraná, designando cancha, precios de entradas y las respectivas subcomisiones, entre ellas la de recepción integrada por el presidente y los delegados señores Robert o Simsolo y Oscar Rodríguez.

Se aprobó el otorgamiento de carnets de acceso permanente a las canchas al actual director técnico Sr. Cataldo Spitale y a los anteriores, Marcelo Mercanti, José Alonso y José Vinsac.

Se resolvió que en lo sucesivo firmarán las planillas de partidos los directores técnicos, kinesiólogos, masajistas y utileros.

No se hizo lugar a la designación del Club Mitre nombrando como delegado titular al señor Angel Sureda Avalos por corresponder la incorporación del suplente, Sr. Emilio Villa.

La Liga Santafesina comunica que el Club Pavón está afiliado a la Liga del Sur a raíz de un pedido de informe del Club Atlético Posadas para solicitar el pase del jugador. Medina.

Se giró al Tribunal de Penas una denuncia del Club General Paz sobre hechos ocurridos el domingo en Candelaria en el match amistoso con el equipo local.

No tuvieron entrada las resoluciones del Tribunal de Penas de su reunión del jueves y las planillas e informes de los árbitros correspondientes a los encuentros jugados el sábado y domingo por el Beccar Varela. A raíz de la inclusión del jugador Juan José Chávez en el seleccionado, no se programó el tercer partido final entre Racing y Villa Urquiza.

Movimiento de Jugadores

Pases concedidos: Angel Marcial Cabrera de Racing para Brown y José Adriano Mazzó de Brown para Olimpia.

Transferencia habilitada: Hugo Solís de Guaraní para Independiente. Solicitadas: Rubén Orzuza de Racing para Huracán y Antonio Sánchez Ocaña de Huracán para Independiente.

☆ ★ ☆

En Paraná se Aguarda con Interés el Match

Los comentarios de nuestros colegas paranaenses trasuntan la expectativa de la afición entrerriana por el desempeño que le pueda corresponder al conjunto representativo de la Liga Paranaense de Fútbol en el match del próximo domingo frente al seleccionado de la Liga Posadeña en nuestra ciudad capital.

Dicha expectativa se ha visto acentuada ante la performance que cumplieran el domingo 25 de junio último al medirse con Formosa, y donde gracias a oportunos cambios introducidos a comienzo de la segunda etapa, lograron dar un vuelco fundamental al cotejo, imponiéndose a los visitantes que sufrieron la baja del medio zaguero Rivarola expulsado por el juez, por la mínima diferencia.

El conjunto de la ciudad entrerriana, con su sinuoso Parque Urquiza escenario de tantas recordadas competencias automovilística años ha, cumplió recientemente performances meritorias como el triunfo por 4 a 1 frente al combinado juvenil de la AFA, ganando a Atlético Rafaela en Rafaela (Sta Fe) por 4 a 3; al combinado de primera B de Paraná por 4 a 0 y el domingo último actuaron en la localidad de Gobernador Racedo, venciendo al equipo de Unión Agraria Cerrito por 4 a 1, anotando los goles Juan Carlos Frutos (2), Martínez y Del Metre.

En una conversación telefónica mantenida con el redactor de nuestro colega "El País", Sr. Pedro Néstor García, nos hizo saber que anoche se reunía la Liga Paranaense presidida por el Dr. Francisco Peretti, que viajaría a Posadas, para designar la delegación. Nos adelantó que el equipo saldría de los siguientes futbolistas actualmente preseleccionados: arqueros: Seip (Patronato) y Musich (S. Benito); zagueros: Blasón (Paraná), Ferreyra (Belgrano) y Clariá (Patronato); halves: Jancarik (Belgrano), Padilla (Don Bosco), Cabrol (Patronato); Gandolfo (Paraná); Piedrabuena (Patronato), Spangemberg (Dep Urquiza); punteros derechos: Del Metre (Don Bosco) y Guillerón (Paraná); entrealas derechos: Juan C. Frutos (Universitarios), I. Martínez (Patronato) y Yalles (Dep. Urquiza); centro-delanteros: Omarini (Paraná) y Macchi (Belgrano); entrealas izquierdos: Castillo (Peñaroll) y Ríos (Paraná) y punteros izquierdos: Servrin (Don Bosco) y Kraveczuk (Patronato). — Como director técnico viajará Lenoni de Paraná y preparador físico Zorzenón del C. San Benito.

Es propósito de la delegación visitante emprender viaje el jueves en horas de la mañana para arribar el viernes a nuestra ciudad, pues en caso contrario recién podrían hacerlo por ferrocarril el próximo domingo, a pocas horas del cotejo.

☆ ☆ ☆

Denuncia de Candelaria

Ayer nos expresaron dirigentes y jugadores del Club Atlético Candelaria, que las incidencias registradas el domingo en el cotejo con General Paz, fueron consecuencias de actitudes antideportivas de varios jugadores visitantes que con sus bruscas quedades en perjuicio de players locales, aprovecharon de la pasividad del árbitro que no supo reprimir las acciones ilícitas expulsando a sus protagonistas del campo de juego. Manifestaron así mismo, que los hechos, no alcanzaron las proyecciones declaradas por integrantes de la delegación de General Paz, intervinientes miembros de la C.D. y propios futbolistas locales en apaciguar los ánimos caldeados a raíz de que el referee no había impuesto la autoridad necesaria para poner coto a las intervenciones vehemente y agresivas de jugadores posadeños, manteniéndose el público en su carácter de espectador.

Busquetbolista Mendocino Firmó Para Racing

La Asociación Racing Club de nuestra ciudad, cuya trayectoria destacada en en baloncesto local la ha erigido en una de las instituciones que marchan a la cabeza de sus similares en esa rama deportiva, ha logrado el concurso de un basquetbolista mendocino, Miguel Angel González, que mereciera el distinguo de integrar la selección de su provincia natal en los torneos argentinos disputados en Tucumán y en Neuquen donde los cuyanos lograran el título de campeón.

Confirmada la deserción del otro mendocino, Andrés Ferro que por razones particulares se quedará en su provincia, viene González a servir de oportuno refuerzo para las filas celestes. En una breve charla mantenida con nuestros cronistas, expresó que a poco de lograr su mejor estado físico, estima poder cumplir en la medida de sus performances habituales, manifestando gran interés por conocer el estado actual del baloncesto misionero.

Señalaron que el marcador en cierto momento en desventaja por 3 a 1, no fue óbice para que Candelaria con su proverbial espíritu de lucha, transformara la derrota parcial en una victoria por 5 a 4 ante cuya inminencia y faltando sólo 5 minutos llegó General Paz a consumar la reacción local que desde mucho antes esta ha buscando players actores de tantos puntapiés y golpes de premeditada agresividad.

En Brown Practica Hoy la Selección

Su penúltima sesión de entrenamiento para el match del próximo domingo con el representativo de Paraná, realizará esta tarde el plantel de la Liga Posadeña de Fútbol en cancha del Club Jorge G. Brown a las 16,30, a las órdenes del director técnico Sr. Cataldo Spitale y del preparador físico profesor Aibino González.

Citación

La subcomisión de ... en un comunicado oficial dado a conocer después de la reunión efectuada con el Presidente de la Liga y el Sr. Spitale, cita a los jugadores siguientes:

Arqueros: Juan José Ledesma (Brown) y Juan Carlos Campuzano (Atlético Posadas). Zagueros centro: Juan José Chávez (Racing), Ernesto Niveyro (Independiente) y Nery Díaz (Brown). Zagueros izquierdo: Obdulio López (Guaraní) y Mario Domínguez (Mitre). Medizagueros derecho: Roberto Quintero y Ramón Ortigoza (Guaraní). Centrehalves: Atanasio Centurión (Huracán) y Nicolás Fernández (Brown). Medizagueros izquierdo: Pedro Sosa (Atlético Posadas), Agustín Torres (Huracán) y Donato Paredes (Sarmiento). Punteros derecho: Corazón Lescano (Independiente) e Ignacio Britez (Guaraní). Entrealas derecho: Augsberto González (Independiente) y Gabriel Pablo Benítez (Brown). Centreforwards: Federico Hoster, Salvador Guenin y Marcelo Jara (Mitre). Entrealas izquierdo Bonifacio Bouzou (Independiente) y Norberto Rajo (Guaraní). Punteros izquierdos: Domingo Noguera (Guaraní), Esteban Grima (Huracán) y Guillermo A. Oberti (Sarmiento).

Los jugadores Badaro y Roa de Atlético y Acuña de Independiente no están en condiciones físicas.

El ómnibus saldrá a las 16, desde el Parque República del Paraguay, realizando el itinerario hasta el field de la avenida Cabred. Se encarece puntual asistencia a todos los jugadores en razón de la importancia de los entrenamientos de esta semana, luego de los cuales se constituirá el equipo que enfrentará a los entrerrianos y los respectivos suplentes.

PROGRAMA DE PARTIDOS

SABADO 15

Cancha Brown

14 hs. 5ª A Brown vs. Atl. Posadas.

14 hs. 1ª A Brown vs. Atl. Posadas

Cancha Atlético

14 hs. 1ª B Unión vs. General Paz (victorioso)

16 hs. 5ª A Huracán vs. Sarmiento.

DOMINGO 16

Cancha Brown

13,30 hs. Baby Fútbol

15,15 hs. Posadas vs. Paraná (campeonato nacional), referee de Resistencia.

Entradas.—

Caballeros $ 50.-, Damas y Menores $ 20.-, y Sillas $ 20.- Socios del Club Brown acceso libre con la presentación del carnet y último recibo.

Gratificaré

A quien devuelva o informe del paradero de un perrito Bull-Dog que responde al nombre de "Rambi", a ELQUERIA OSERA, Obera — (Mnes.).

Nº 4726.V.

Se Gratificará

A la persona que haya encontrado y devuelva, un collar de cristal de roca, de cuatro vueltas con cierre de strass, extraviado en la noche del domingo a la salida del Hotel Savoy. Puede llamarse a los Teléfonos 4281 ó 4423.

Nº 4725.V.11/7.

Resfriado

GENIOL

Dolor de cabeza

GENIOL

Carlos E. Enriquez

CHACRA Nº 210 — Teléfono 4885 — POSADAS (Misiones)

ROCA TRITURADA — EMULSION ASFALTICA "BITUMEX"

En todos los tipos de Vialidad Nacional

PRODUCTOS EXPLOSIVOS: (Stock permanente)

Dinamita, Mecha y Detonadores (comunes y eléctricos) de AFNE. — Astilleros y Fábricas Navales del Estado — Ministerio de Marina.

IMPLEMENTOS MINEROS:

COMPRESORES "BOLINDER" — MARTILLOS NEUMATICOS "CATELO" — BARRENAS SUECAS "SECO".

Nº 4242 A V. 18/7

GRATIS $ 3.500

Gane por mes sin descuidar sus ocupaciones vendiendo nuestras afamadas CAMISAS por su cuenta. SOLICITE GRATIS muestras y precios, adjunte $ 10 en estampillas a Fábrica de Camisas MANO — Sur — Suc. 27 B. C. de C. 40 — BUENOS AIRES

DUCATI 4 TIEMPOS

LA MOTO QUE UD. ESPERABA TOTALMENTE IMPORTADA

EN 6 MODELOS

125 c.c. TURISMO 4 tiempos
125 c.c. SPORT 4 tiempos
175 c.c. TURISMO 4 tiempos
175 c.c. SPORT 4 tiempos
175 c.c. AMERICA 4 tiempos
200 c.c. ELITE 4 tiempos

CON EXTRAORDINARIAS FACILIDADES DE PAGO

HASTA 30 MESES DE PLAZO

IMLAUER & Cía. S. A.

Asiento Legal: Av. Corrientes 311 - Piso 8º - Buenos Aires

Bolívar 282-86 T. E. 2807 Posadas (Misiones)

CAL GIUDICE

EN PASTA — MEJOR CALIDAD — MAS BARATA — MAYOR RENDIMIENTO

Puesta en obra o camión en Posadas $ 2.900.- la T.

CEMENTO PORTLAND "HERCULES"

EL MEJOR CEMENTO ARGENTINO

CAL HIDRAULICA — CAL HIDRATADA

CARLOS GIUDICE

FABRICANTE DE CAL

FELIX AGUIRRE CASI AV. URUGUAY — TEL. 4220

Nº 4526 A vto. 10/7

Material digitalizado en el marco del Convenio firmado el 5 de Octubre del 2012, entre la Biblioteca Pública De Las Misiones - Centro del Conocimiento y la Biblioteca Popular Posadas, exclusivamente con fines educativos y de investigación.

BIBLIOTECA PÚBLICA De Las Misiones

JULIO 11 MARTES

SANTOS PIOS, SABUNDO Y ABUNDIO

(1533) El Papa excomulga a Enrique VIII de Inglaterra por casarse con Ana Boleina, estando ya casado.
(1561) Nace Luis de Góngora, gloria de las letras españolas.
(1780) Nace Juan Gregorio de Las Heras.
(1821) Una división del ejército de San Martín, al mando del general Las Heras, pone sitio a El Callao.
(1866) Durante la guerra del Paraguay las fuerzas del general Bmé. Mitre vencen al general paraguayo Díaz en Yataití-Corá.
(1936) Alemania firma trata do garantizando fronteras con Austria.

Correo Argentino	Franqueo Pagado Tarifa Reducida
D.R. 30 Posadas	Concesión Nº1890 Concesión Nº 731

EL TERRITORIO

Diario de la Mañana
FUNDADO EL 2 DE JUNIO DE 1925

Publicación adherida al: INSTITUTO VERIFICADOR DE CIRCULACIONES

Dirección y Administración
RIOJA 433 — T E 4951 y 4952
POSADAS — MISIONES

Representantes en Bs. Aires
PEDRO VENTURA Y CIA
Sarmiento 1562 — T E 35-4825

Servicio Telegráfico Exclusivo
United Press International

INFORMACIONES DE INTERES

FARMACIAS DE TURNO

MARCONI
T E 3775
Abierta:
LUNES A VIERNES
de 7 a 24 horas

ARGENTINA
Bolívar y San Lorenzo
T E 4022
Abierto en horario corrido de 8 a 24 horas
De Lunes a Viernes

HOY

DEL NORTE: Rivadavia 102 T.E. 4554.
DEL AGUILA: Bolívar 350 T.E. 3-7706.

EN OBERA
DE VY: Sarmiento y Santiago del Estero. T.E. 250.

EL TIEMPO

Presión:	753.7
Humedad:	77 o/o
Temperatura:	17.8º a las 18
Máxima:	20.59 a las 16.10
Mínima:	10.3º a las 7.00

Pronóstico: lluvias ligeras y aisladas, poco cambio de temperatura.

Altura de los Ríos

Posadas:	0.97 metros
Puerto Iguazú:	7.70 metros

A Diversos Aspectos de Israel se Refirió el Sr. G. Verbiski

En el local de la Sociedad Israelita se realizó el sábado, a las 19, una conferencia de prensa, convocada por el agregado de prensa de la embajada de Israel, señor Gregorio Verbisky, quien, a invitación de la Federación de Colectividades Israelitas, viajó para ésta para participar en los festejos del 9 de julio. Con ese motivo, el señor Verbiski trajo un mensaje del embajador, general José Avidar, que es uno de los fundadores de la Hogonó, milicia defensiva de Israel, convertida después en ejército regular.

El señor Verbisky comenzó diciendo que era interesante destacar el intercambio de experiencias entre Argentina e Israel. Con ese motivo, han viajado destacadas figuras argentinas a aquel Estado, entre las que se pueden citar al general Aramburu, al gobernador de la provincia de Buenos Aires, y al rector de la Universidad de Buenos Aires, señor Risieri Frondizi.

Una Anécdota

Con respecto a éste último es interesante recordar una anécdota, relatada por el mismo, a su regreso a la Argentina. Recordó el señor Frondizi que estando Israel le llamó la atención que se hablara corrientemente el hebreo, idioma del cual conocía algunas palabras. Estando en una reunión, escuchó a uno de los presentes expresarse en ese idioma, pero le pareció que hablar tenía algo de familiar, hasta que, finalmente, pudo comprobar que era un estudiante judío nacido en Córdoba, que se expresaba con la tonada tan característica de los nativos de esa provincia.

Señaló luego el señor Verbisky que el rector de la Universidad de Buenos Aires se encuentra interesado en promover un intercambio de profesores y estudiantes entre ambos países, pues el testimonio de los viajeros resulta un elemento de difusión, debido a sus observaciones objetivas hechas en el terreno donde se ha realizado tan vasta y valiosa experiencia en los campos de la ciencia, la economía, la industria, etc.

Recursos Precários

Aunque pequeño y de recursos precarios, el Estado de Israel, —siguió diciendo el señor Verbisky— es siempre una experiencia nueva digna de estudiar. El aluvión inmigratorio que tuvo en los últimos años triplicó su población y para integrar la masa se tuvo que intensificar, forzosamente, su vida natural. Con ese propósito se echó mano del recurso ordinario plan de viviendas, a tal punto que actualmente la mitad de la población vive en casas del Estado, y eso se hizo con recursos limitados pero aplicados con efectividad.

Por otra parte, agregó, había que solucionar el problema sicológico, creado a muchos de los jóvenes llegados a Israel, en los campos de concentración. Con ese fin se elegían lugares cercanos a fuentes de trabajo. Es decir, que los iban del barco a la aldea, ahorrando la etapa de transición.

Las Jubilación

Luego de referirse a otros temas, el señor Verbisky agregó que hacía pocos días se anunció que el 70% de la población está cubierto por el sistema de retiro o jubilación, que corre por cuenta de la Histadrut, o sea la Confederación de Trabajadores, entidad que actúa en la defensa gremial y como cooperativa, pues tiene varias empresas que explota, siempre por el sistema cooperativo, y es independiente del Estado. Dichas empresas son, por ejemplo, de construcciones, colonias agrícolas, etc., en un régimen mixto.

El 85% de los trabajadores está organizado en la Histadrut, agregándose, como un dato interesante, que 200.000 amas de casa también están agremiadas. De ella depende también la Kupat—Jolim, organización asistencial médica, de la que los trabajadores reciben todos los beneficios necesarios para su salud. Esa entidad cuenta con 900 establecimientos hospitalarios y tiene 720.000 afiliados o sea el 40% de la población. A pesar de ello coexisten la medicina privada y la colectiva.

El drama del año 1956 (6.500 casos de poliomielitis) ha quedado atrás gracias a la vacuna Salk. Vacune a sus hijos.

SERVICIO PUBLICO DE URGENCIA

Robos y Hurtos	3444
Seccional 1ª	3689
Seccional 2ª	2050
Seccional 3ª	3444
Seccional 4ª	3753
Guardia Alcaldía	3444
Bomberos	3111
Ambulancia	3222
Servicio de Radio	4159
Gendarmería	7921

HOSPITAL

Portería	4065
Centro de Salud	3222
Dirección	4061

Horóscopo

DIA 11 DE JULIO DE 1961

ARIES
(21 marzo 20 abril)
— Desconfíe. Puede hacer un mal negocio.

TAURO
(21 abril 20 mayo)
— Iniciará una nueva amistad, tenga cuidado.

GEMINIS
(21 mayo 20 junio)
— No se deje llevar por la violencia.

CANCER
(21 de junio al 20 de julio)
— Día muy adecuado para el amor.

LEO
(21 julio 20 agosto)
— No se niegue a un pedido justo.

VIRGO
(22 agosto 22 Setbre.)
— Todo cambio será favorable para usted.

LIBRA
(23 Sbre. 23 Octubre)
— Propicio para la intimidad.

ESCORPION
(24 Octub. 22 Novbre.)
— No sea cauteloso. Confíe más en sus semejantes.

SAGITARIO
(23 Novbre. 22 Dicbre.)
— No se deje llevar por falsas apariencias.

ACUARIO
— Verá aclarar muchos problemas.

PISCIS
— Es necesario que reduzca sus gastos.

Contra los Juguetes Bélicos

La Liga Social Pro Comportamiento Humanitario, por medio de don Francisco A. Rizzuto (h), ha considerado el problema de los juguetes bélicos, y la influencia que ejercen en el espíritu y en el instinto de la infancia y de la niñez. En tal sentido, ha decidido realizar una campaña tendiente a sugerir toda clase de juguetes bélicos, en cuanto constituyan elemento de distracción —e impulsitamente de educación— de los niños. Por tal motivo, se dirige a las personas preocupadas por similares problemas, a entidades particulares y oficiales y a toda institución interesada en la elevación moral y espiritual del pueblo a fin de que coadyuven al feliz éxito de los propósitos de la Liga. Cualquier sugerencia puede ser dirigida a la secretaría, Maipú 288, Buenos Aires.

En un Pozo de Agua Hallaron el Cadáver de un Hombre

Personal superior de la comisaría de Candelaria, realiza activas diligencias a fin de esclarecer los orígenes de la muerte de un hombre que fue hallado en el interior de un pozo de 9 metros de profundidad, con capa de agua. El cadáver al momento del hallazgo, ya había entrado en el proceso de descomposición.

El Hallazgo

Una bandada de cuervos que volaba sobre un pozo ubicado en el fondo de la finca que habitaba el desaparecido, dio lugar a que el vecino Eliseo Castell se acercara a indagar el origen de dicho vuelo. Su asombro fue mayúsculo, cuando al asomar al brocal, pudo ver en el fondo, el cadáver de un vecino Santiago Villalba. El fuerte hedor que se desprendía del cuerpo había hecho que se agruparan en las cercanías las aves. Ante el macabro hallazgo, de inmediato se presentó a la comisaría denunciando el hecho.

La Autopsia

Una comisión policial al mando del jefe de la dependencia, juntamente con el médico forense, se hizo presente en el lugar. El cadáver fue sacado, determinándose que la muerte se había producido por asfixia por inmersión y databa de 35 a 40 horas aproximadamente. No presentaba huellas de violencia, salvo algunos pequeños rasguños que se airibuyeron al roce del cuerpo, al caer al interior del pozo.

Conjeturas

La víctima gustaba beber con exceso y se presume que en estado de ebriedad, pudiera haber ido en busca de agua, perdiendo el equilibrio y cayendo al interior para finalmente perecer ahogado. No se descarta, por otra parte, la posibilidad de un hecho delictuoso, ya que generalmente la víctima, gustaba traer amigos hasta la casa con quienes compartía su botella de vino. No obstante la policía realiza activas diligencias tratando de orientar sus investigaciones. El correspondiente sumario se instruye en la comisaría del lugar, habiéndose dado intervención del hecho al juez penal de turno.

Se registraron 67 casos de parálisis infantil, de los cuales 62 fueron sin vacunar, 5 vacunados con dosis incompletas y ninguno con la dosis completa Medítelo. Vacune a sus hijos

Se lo aconseja la Dirección de Educación Sanitaria y Social.

GUIA DE PROFESIONALES

ABOGADOS

Dr. HUGO RUBEN CARONI Abogado — Sarmiento 325 Tel. 2758 y 3197.

ESTUDIO JURIDICO Dres. Miguel T Marchese y Felipe J Gamberale Corrientes 980 5º p. T.E. 35-3380 Bs. Aires. Bolívar 285, Posadas.

DOCTOR LINO LOPEZ TORRES Abogado Comercial, Civil, Penal, Administrativo. Asesor Letrado de la Policía. Córdoba 243 escritorio 4, — T.E. 3977.

Dr. RAMON PELINSKI Abogado Ayacucho 327 — T.E. 3986

Dr PEDRO AVALOS: Abogado. Asuntos Civiles Comerciales y Penales. — San Lorenzo 187. — T. E. 3745.

MATERNIDADES

RENEE LIDIA R. DE BELLONI. Obstetriza Nacional. Embarazos, Partos, Internación y Atención a domicilio. Consulta a toda hora. Catamarca 181 — T.E. 4591.

MATERNIDAD "SANTA RITA". Abella H de Sánchez. Obstetriza Nacional. Educación odontoprofiláctica de la embarazada para el parto sin dolor, desde el primer mes de embarazo. Avda. Mitre 339 — T. E. 678

ESTHER C BROGLIA DE MAGAN. Obstetriza Nacional. Preparación psico-profiláctica para el parto sin dolor. Embarazos, Partos Internación y Atención domicilio. Gral Paz 476 — T.E. 652.

MATERNIDAD "BORATTI" Dr. Alberto A. Boratti, Jefe del Pabellón de Maternidad del Hospital Central de Posadas. Enfermedades de Sras., Internación, Partos.

BLANCA R. LEIVA. Obstétrica Nacional. Embarazos, Partos, Internación y Atención a Domicilio. Rioja 113. piso. T.E. 754, 3296 y 3354.

MEDICOS

Dr JORGE MILCOBEANU. Atiende en el Sanatorio "POSADAS" de 15.30 a 20.30 hs. Consultas de 10 a 12 y 16 a 20 hs. T.E. 5092. Particular 2923.

D. RODOLFO H. DE LA VEGA. Cirugía General. Señoras, Partos. Ex Jefe de Cirugía del Hospital de Oña. Atiende en el Sanatorio "Posadas" T.E. 5092 — Teléfono particular 2370.

ENFERMEDADES DEL CORAZON Dr Marcelo Joel Lagendre Médico Cardiólogo. Electrocardiograma. Rayos. X. Consultas de 5 a 12 y de 15 a 20 hs. Ayacucho 570 — T.E. 3601.

Enfermedades del Corazón. Dr. TEODORICO KRUGER. Corazón. Electrocardiograma. Consultas de 10 a 20 hs. Sanatorio "BUENOS AIRES". — Bs. Aires 381 T.E 3995.

Dr. FRANCISCO S. FLORES. Fracturas. Ortopedias. Solicitar turnos R. E. Avda 323 E.E. 4397 altos. Farmacia Argentina.

Dr. AUGUSTO DA PONTE. Atiende en el Sanatorio "MAYO" Ayacucho 372 — T.E. 4438.

HOMEOPATIA - Dr. ARON ZYLBERBERG - Médico del Centro Homeopático de Buenos Aires. Profesor de Iris Diagnóstico a cargo de los cursos para graduados del Ateneo Homeopático Argentino. Celulosterapia, Quironaxia. Enfermedades crónicas. ESMERALDA 909-29 "3º". Bs As. AYACUCHO 222-Tel. 4023-Posadas

Dr. LUIS CLEMENTE BELLONI Médico Cirujano Clínica y Cirugía general Consultas de 15 a 19 hs Catamarca 181 T.E. 4591

Dr OSVALDO S MONFERRAN Médico especialista en Niños. Ex practicante y médico del Hospital de Niños de Buenos Aires. Jefe Sala Lactantes y Cirujano de la Sala de Niños del Hospital Nacional. San Martín 179 — T.E. 2663.

Dr. ARISTIDES RAUL LATERZA — Enfermedades de Señoras — Partos— Ondas Cortas —Electrocoagulación. Consultas: 2 a 11 y de 17 a 20 hs. Bolívar 107 — Tel. 3151 — Particular: 5798.

Dr. VICENTE LOPEZ FORASTIER Especialista en Hígado, Estómago, Intestino, Abdomen en general. — Sarmiento 209. T.E. 3876.

Dr JOSE ROBERTO STREET. Especialista en Garganta, Nariz y Oído Clínica y Cirugía especializada. Nebulizaciones. Electrocoagulación. Belgrano 382 — T.E. 5849.

Dr. LUIS A. BORATTI. Médico Leesta. Fracturas, Cirugía, Accidentes, Rayos X. Ex Médico de la Cátedra Clínico-Quirúrgica de Rosario. Avda. Mitre 235. T.E. 2566.

ODONTOLOGOS

Dra. A. S POSSE Cirujana Dentista, Prótesis. Cirugía Niños. Horario de 10 a 12.30 y 17 a 21 hs San Lorenzo 393 y E. 5178 altos. Farmacia Argentina.

AGRIMENSORES

ALBERTO LEVY — Agrimensor. Mensuras y Loteos. Junín 222 Tel 967

ARQUITECTOS

FERNANDO BENITEZ—Arquitecto — Gral. Paz 437—Tel. 4863. Posadas.

BIVOLCUELO

Por EGLA

Insólito Hecho Delictuoso Cometieron Dos Maleantes en Puerto Esperanza

Puerto Esperanza (C) — Conmovió hondamente a la opinión pública de Puerto Esperanza el hecho delictuoso cometido por dos individuos el martes 4 del corriente y del que sufrieron millaginosamente llevados dos jóvenes encargados del cuidado de la casa del colono de la zona, señor Otto Kohake, quien se encontraba ausente. De acuerdo a las versiones recogidas, los hecho ocurrieron de la manera que relatamos a continuación: El ausentarse a Buenos Aires, por cuestiones particulares, el señor Otto Kohake, dejó encargados del arreglo de su casa a dos muchachas jóvenes, las que diariamente se dirigían a la misma con el fin de hacer la limpieza y atender a los animales de corral. La tarea se cumplía normalmente hasta que el día miércoles, al llegar para hacer la tarea diaria, las jóvenes fueron sorprendidas por la presencia en la casa de dos individuos, al parecer jóvenes de no más de 20 años, quienes armados de machetes amenazaron a las asustadas muchachas que se vieron imposibilitadas de intentar toda defensa. Los maleantes procedieron a inmovilizar a las jóvenes, atándoles de pies y manos, hecho lo cual usaron en evidencia sus intenciones de robo, rebelándose el registro de los muebles, eligiendo lo que a su entender era de mayor valor, mientras lo fueron cargando amontonando en el centro de la habitación donde se encontraban las dos jóvenes inmovilizadas. Cuanto los maleantes consideraron que tenían en su poder todo lo que representaba algo de valor, entre lo que se encontraba joyas, ropas, una radio y un reloj, dijeron a las muchachas que se preparan para morir y acto seguido prendieron fuego a lo que había amontonado en la habitación, valiéndose de inmediato a la fuga.

Ante el peligro de morir asfixiadas, una de las jóvenes, rodando sobre sí mismo, logró llegar a la puerta profiriendo gritos que felizmente fueron escuchados por algunos vecinos que acudieron prestamente al lugar, sacando de la habitación a la otra muchacha que ya denotaba principios de asfixia. Inmediatamente se dieron a la tarea de extinguir el fuego más no pudieron impedir que el mismo consumiera todos los efectos y muebles que se encontraban en la habitación.

Cabe señalar que la casa donde se produjo el grave hecho, se encuentra a 100 metros de la ruta y a 1.500 de la comisaría local. Si bien no ha podido establecerse el monto de lo robado, se estima que ello representa muchos miles de pesos, siendo importantes los daños ocasionados por el fuego. Hasta el presente no se ha podido identificar a los autores del atraco, a los que la policía trata de localizar.

SINTESIS POLICIAL

SE AHOGA UN NIÑO

En la localidad de Profundidad, el enfermero de aquella localidad, vivía juntamente con un hijito de 6 años. El día 8 en circunstancias que el padre se encontraba dedicado a sus tareas, el niño Justo Antonio Benitez, que jugaba con un pequeño carrito, se acercó a un pozo sin brocal, donde guiado por su curiosidad infantil, estuvo mirando, hasta que la tierra del borde cedió y el chico cayó al fondo.

Pasado algunos minutos el padre salió a buscarlo, pero su llamado resultó infructuoso. Un oscuro presentimiento hizo que se acercara al pozo, sobre cuyas aguas, encontró flotando un gorro del chico. A las pocas horas, el cadáver ya sin vida fue sacado a la superficie. El médico que lo examinó determinó que la muerte se había producido por asfixia por inmersión. Se instruye el correspondiente sumario en la comisaría del lugar.

UN BAUL

Amigos de lo ajeno, visitaron la finca que en la localidad Guisela habita el ciudadano Pedro Da Silva Como fruto de la incursión los cacos se llevaron un baúl de ropas y diversos efectos que el damnificado valuó en la suma de $ 3.000. La policía del lugar que recibió la correspondiente denuncia trata de establecer la identidad de los malhechores.

HALLAZGOS

La Dirección de Investigaciones de la provincia nos comunica que se halla en su poder y será entregada a quien compruebe ser su propietario, una cartera-portafolios color marrón claro, tamaño mediano de dos compartimentos internos y dos externos, conteniendo efectos personales que ha sido hallada en la vía pública.

Carpintería "MEZA"
Acepta pedidos de: MUEBLES Y ABERTURAS.
Créditos
BARRUPADI 137 — CDAD
(Al lado Escuela Nº 5)
Nº 4185—A Vto. 14/7

Sanatorio "BUENOS AIRES" S. R. L.
Comunica que el Dr. JORGE A. ALSINA no atenderá a sus pacientes desde el día 10 al 15 del cte. mes, por razones de viajar a la Capital para asistir a las Jornadas Odontológicas de Sanidad Escolar.
Nº 4708 vto. 15/7

Sanatorio "BUENOS AIRES" S. R. L.
Comunica que el Dr. CARLOS R. MATTOS no atenderá a sus pacientes desde el 10 al 24 del corriente mes, por asistir a los cursos de PEDIATRIA para graduados, organizado por la Universidad Nacional de Córdoba.
Nº 4707 vto. 24/7

Dr. Héctor Orlando
EXCEMAS — VARICES — O. ALERGICAS
ENFERMEDADES DE LA PIEL
NIÑOS Y ADULTOS
Diariamente de 18 a 20 horas
JUJUY 687 — T. E. 4266 — POSADAS

IMPUESTOS A:
LAS VENTAS, A LOS REDITOS Y PARA APRENDIZAJE
Presentaciones espontáneas e intimaciones
Consulte a:
Tioxler, Mortiorena y Cia.
Contadores Públicos Nacionales
EN LDOR. GRAL. SAN MARTIN:
Sr. O. I. ATENCIO—OFICINAS CAINGUAS S.A.C.I.F.
EN POSADAS:
BOLIVAR 410 — C. C. 209 — Tel. 4399
Nº4112.A.V.17-7

AVISOS ECONOMICOS

QUIERE Ud comprar, vender, alquilar o permutar alguna cosa? ¿Necesita o desea ofrecerse para algún servicio? Gane tiempo y dinero, anunciando en esta sección. Dispone al T E 4951 y recibiremos su AVISO ECONOMICO

COMPRA—VENTA

CHAPAS "ONDALIT" oferta por poco tiempo, c/10 x 60 $ 23.50 Nº 10x60 $ 27.30 Fomento S.R.L. Bolívar 68 — Tel 2322

TUBES de bronce centrifuga de todas las medidas recién recibidos Casa Gottschalk Av. Uruguay.

DISCOS — DISCOS — CREDITO Musical ELMI S.A. San Lorenzo 299.

PIANO vendo de ocasión, Sr. Ríos. Santa Fe 602. Nº 4684V.17/7

MOTO 100 cc. permuto por terreno: Tratar: Bolívar 410. Tel 4399. Nº 4624.V.11/7.

VENDO: cocina a leña, ventilador o trinchante. Tratar: Bar "El Tropezón", Florida y Corrientes. Nº4647V.24/7

MOTOCICLETA "Norton" 500 cc. Internacional, buen estado. Vendo o permuto por coche. Diferencia a convenir. Tratar: Casa Lindstrom. E. Ríos 166. Oberá. Nº 4698 Vto. 11/7

GRUPO electrógeno 32 v—350 watios, en buen estado. Vendo. Felix Azara 324. Nº 4682 V. 11/7

LANCHA nueva con ó sin motor, especial para pesca ó paseo, vendo facilidades. Tratar: Despensa "Benitez" Santa Catalina y Florida. Nº 4732 Vto. 15/7

COLOCACIONES Y EMPLEOS

SE NECESITA empleada práctica, servicio doméstico. Rivadavia 491. — Nº 4591.

EMPLEADA servicio doméstico, corta familia. Se necesita Buen Sueldo. Junín 334. Nº 4592.V.12/7.

EMPLEADA necesito, cama adentro, buen sueldo. Tratar: de tarde: Sáenz Peña 349. Nº 4596.

LAVANDERA y planchadora, necesito. Catamarca 640. (de 17 a 19 hs) Nº 4507

SE NECESITA, mucama y niñera mayor de 15 años, buena presencia, libres de estudios. Cama adentro. Buen sueldo. Tratar: Félix Azara 348. Nº 4597.

EMPLEADA servicio doméstico, se necesita. Gral. Paz 425. Nº 4678

MUCHACHA para medio día, decente. Sueldo $ 500. Tratar: Colón 379. Nº 4729 Vto. 13/7

MEDIO OFICIAL carista, necesito. Presentarse: Junín 695 Nº 4734 Vto. 14/7

CASAS Y TERRENOS

DOS CASAS modernas, planta baja y ter. piso, 3 dormitorios, living-comedor, baño, cocina, dependencias, de servicio y terraza. Con luz y teléfono. Vendo. Santiago del Estero 211. Tel.4298. Nº 4282 —

CERRO CORA 1.600 metros del pueblo chacra 25 Hectáreas con 20 de monte mejoras. Vendo Nº 4690 V. 14/7

VENDO hotel céntrico, buena renta. Sarmiento 468. Nº 4389

CASA material desocupada, agua cloaca, instalación luz. Vendo, entrega $ 70.000.- y facilidades. Tratar: Entre Ríos 417. Nº 4713 Vto. 13/7

EN VILLA LANUS Lote 2.500 M2. inmejorablemente ubicado. Ideal para lotear. Muy barato. Brañas y Geréz. Ayacucho 224 Nº 4692 V. 14/7

A MENOS DOS HORAS CAPITAL FEDERAL, hermoso lote a pr. bosmo. Venden Brañas y Geréz. Ayacucho 224. Nº 4693 V. 14/7

CHACRA 131 Hermosa quinta 3.500 M2. mucha fruta, frutales, cultipiso etc. Bajísimo precio. Brañas y Geréz. Ayacucho 224. Nº 4690 V. 14/7

FRENTE ROWING Linderos días ferroviarias extraordinario lugar fin semana hermosos lotes, gran días facilidades. Brañas y Geréz Ayacucho 224. Nº 4686 V. 14/7

LIBERTADOR Y CON. MITRE: Espléndidos lotes a 10 años sin interés. Vendemos. Brañas y Geréz. Ayacucho 224. Nº 4687 V. 14/7

ESTACION APOSTOLES, muy centrico, cerca de la terminal 300 metros, todas las comodidades, teléfono. Brañas y Geréz. Ayacucho 224. Nº 4688 V. 14/7

EN AVDA. URUGUAY, a 4 cuadras del Mástil, vendo terreno esquina. Tratar: Rivadavia 311. Nº 4696 Vto. 11/7

CASA en Candelaria vendo ó permuto por similar en Posadas. Tratar: Preaud-Candelaria. Nº 4677 Vto. 14/7

MONTE VIRGEN 202 Hectáreas a 40 kilómetros Posadas. Gran oportunidad. Brañas y Geréz. Ayacucho 224. Nº 4689 V. 14/7

CASA 6 habitaciones y dependencias, con galpón 8x10. Vendo. Ver y tratar: Felix Bogado y Av. Uruguay. Nº4659V.11/7

ROTONDA: Espléndida propiedad con 60 Metros cuadrados, apto 17 metros cuadrados, apto auxiliar 30 metros cuadrados dos terrenos 1.000 metros cuadrados. Precio irrebatiblemente baja para hoy. Vendemos. Brañas y Geréz. Ayacucho 224 Nº 4691 V. 14/7

CHACRA 114. Terreno 2.500 M2. Vendemos baratísimo. Brañas y Geréz. Ayacucho 224. Nº 4691 V. 14/7

ALQUILERES Y PENSIONES

RESTAURANT y Hospedaje "Posadas", ofrece al pasajero y pensionista buena atención a precios módicos. Se sirven diarios. Prolong. San Lorenzo y Mitre. Nº 4563.V.18.

SE ALQUILA casita madera, en Avda. Santa Catalina 753 — Chacra 62. Tratar en la misma. Nº 4714 Vto. 12/7

HOTEL "EDEN" lugar céntrico buena atención, precios económicos para pensionistas. Vidalas y Sarmiento 266. Nº 4397 Vto. 14/7

ALQUILO piezas amplia con ó sin muebles. Entre Ríos 646—Tel. 3208. Nº 4735 Vto. 12/7

AUTOMOTORES

RASTRCHERO Rural Diesel, perfecto estado con radio Philips y 6 gomas nuevas, vendo con facilidades. Tratar: Automóvil Club Argentino. Posadas. Nº 4590.V.15/7.

CAMION Ford V8, mod. 1938, estado inmejorable, vendo precio real $ 175.000. Tratar: Av. Rodríguez ... Nº4688V.13/7

TRACTOR "Fergusson" vendo. Ver y Tratar: Juan Sirpenkaley Gobernador Lopez Arias 1.500 Posadas. Nº 4703 V. 14/7

CAMION vendo, acepto a cuenta automóvil. Tratar: Tel. 4497. Nº 4656 V. 13/7

JEEP WILLYS, chassis largo, doble tracción, perfecto estado. Vendo. Tratar: Casa "Volta" Av. Avda. Libertad 440 ó en la Sucursal de Oberá. Agricola de Oberá Obera (Mnes). Nº 4733 Vto. 15/7

COCHE M—20, doble tacion, en perfecto estado general. Vendo. Automer — Tucumán 533 — Tel. 2683 Nº 4396 Vto. 14/7

TRACTOR Kace—L a una a toda prueba, se vende. Tratar de tarde: Kioskos 8—Paraná de colectivos Tel. 3062. Nº 4436 Vto. 12/7

ESTANCIERA 1960, recorrido 9.000 km., vendo barato. Tratar: Rivadavia 843. Obera (Mnes) Nº 4704 Vto. 11/7

CAMION De Soto, —46, alta y baja, buen estado, vendo con facilidades. Tratar: Elías Kodi — Av de Uruguay 1638. Nº 4713 Vto. 12/7

COUPE DE CARLO, recorre 100 km. c/4 lts. vendo o permuto por casa ó terreno. Sr. Brutti—Central— Tel. 2922. Nº 4695 Vto. 14/7

OFERTAS VARIAS

PLOMERO competente — Pidale al ... Rioja 296

CHAPAS negras gruesas recién recibidas de 1 x 2 y 1 x 3 m. Gottschalk Av. Uruguay.

EXPLOSIVOS: Dinamita, mecha y fulminantes. Entrega inmediata cualquier cantidad Cantera Santa María. Carlos E. Enriquez. Chacra 310.Tel. 4685. Nº 4257—V. 20/7.

PUROSEN maravilloso filtro, purifica kerosene, agricol, ¡Gran Invento Argentino! Precio presentación $ 320. FOMENTO SRL Bolívar 68. T.E. 2322

CORTINAS enrollar, metálicas y madera: Americanas. Durahinilo. Celosías metálicas. Ventas: Valenzuela — Bolívar 116. Nº 4406.V.11/7.

MODERNICE su tiza y quedará encantado. Unico especialista en el ramo PICHEL, sistre de estilo moderno. Frente al Mercado Modelo. Sarmiento S. Peña 238.

BATERIAS IMBATIBLES "Bull Dog". Línea completa. Facilidades. Distribuidores FOMENTO S. R.L. Bolívar 68 T.E. 2322.

DIARIOS VIEJOS en paquetes de ... kilos, vendemos $ 35 el paquete. Tratar: Rioja 433 T E 4952.

FAROLES tipo Petromax "Apón" 320, 500 Bujías. CALENTADORES tipo Brasa—metal y común. Ayacucho 241.

SEÑOR AUTOMOVILISTA: visite gomería "Gral. Paz" trapitos paramitos. Gral. Paz y Santa Fe. Nº 4643 V. 13/7

COPIAS mimeografo y máquina. Hugo. Buenos Aires 395-Tel. 3906. Nº 4475.

BALDOSAS y ladrillos refractarios Casa Gotschalk. Avda. Uruguay.

PUBLICACIONES LEGALES

EDICTO: El Juez Provincial de Primera Instancia en lo Civil y Comercial, titular del Juzgado Nº 2 de la Primera Circunscripción Judicial de Misiones, doctor Orlando Gil Navarro, cita por treinta días a acreedores y herederos de Victor Jacobo Hue... Posadas, 3 de julio de 1961. REGINA T. ANGELUCCI DE GARCIA. Escribano-Secretaria. Nº 4576.V.15/7.

EDICTO: El Juez de Primera Instancia doctor Orlando Gil Navarro a cargo del Juzgado Nº 1 por subrogación legal cita por treinta días a herederos y acreedores de JUAN PEDRO NIELSEN o JENS PEDRO MULLER NIELSEN. Posadas, marzo 23 de 1961. Dr. CARLOS R. LEUMANN — Secretario Nº 4482 Vto. 12/7

EDICTO: El señor Juez de Primera Instancia Civil y Comercial, Dr. Orlando Gil Navarro, titular del Juzgado Nº 2, Secretaría 2, cita por treinta días a herederos y acreedores de Don Alfredo Alcaya. Publíquese por diez días. Posadas, Junio 27 de 1961. CESAR ARNOLFO KEES — Escribano-Secretario. Nº 4554.V.14/7.

EDICTO: El Juez de Primera Instancia Civil y Comercial Nº 2. Dr. ORLANDO GIL NAVARRO, cita por treinta días a herederos y acreedores de ANTONIO MEDARDO ROJAS o MERALDO LUCIANO ROJAS. Publíquese por diez días. Secretaría Nº 2. Posadas, 29 de Junio de 1961. CESAR A. KEES — Secretario. Nº 4700 Vto. 20/7

FALLER carista, soldadura autogena, cortinas, frentes estantes, planchas, Reformas a gas P. Pérez 55 — Tel. 3415 Nº 4392 Vto. 26/7

TRAJES DE NOVIA: vendo o al quilo. Félix Azara 459 Tel. 3002.

STOCK permanente de hierros planchuela y redondo, cuadrado, ángulo, tés y chapas. Casa Gottschalk. Avda. Uruguay.

FLORICULTURA, Flores, Arboles frutales, y ornamentales, bulbos Avda. Corrientes 671. Tel. 2225— Nº 4562.V.19/7.

COLCHONERIA A. BAEZ para ... raciones de camas, estirado y cambio tejido. Se hacen colchones a domicilio. Uruguay y Padro Méndez 215. Tel. 2334.

CANOS galvanizado y negro sin costura de 2/8 hasta 4½ pulgadas. Casa Gottschalk. Avda Uruguay.

RAMONA

Por LINO PALACIO

AVIVATO

Por LINO PALACIO

Material digitalizado en el marco del Convenio firmado el 5 de Octubre del 2012, entre la Biblioteca Pública De Las Misiones - Centro del Conocimiento y la Biblioteca Popular Posadas, exclusivamente con fines educativos y de investigación.

BIBLIOTECA PÚBLICA De Las Misiones