SU TREN: HOY: NO SALE NI LLEGA DEBIDO A LA HUELGA MAÑANA SIN DATOS

EL TERRITORIO

EL TIEMPO El Servicio Meteorológico Nacional pronostica para hoy tiempo inestable, con temperatura y humedad elevada. (Información en página 10).

Año XXXVII Nº 13.266 Registro de la Propiedad Nº 687.304 POSADAS, (Mnes.) LUNES 27 DE NOVIEMBRE DE 1961 PRECIO DEL EJEMPLAR: $ 3.— EDICION DE DIEZ PAGS.

Antes de Alejarse, el Dr. Frondizi Dirigió un Mensaje a la Nación

"El Movimiento Obrero no Puede Desarrollarse Contra la Nación". Expresó con Referencia al Conflicto Ferroviario

BUENOS AIRES 26 (UPI) "Estoy seguro que los dirigentes que se empeñan en prolongar un conflicto inútil, hallarán finalmente, las fórmulas que les permitan levantar la huelga y restablecer la total normalización del servicio ferroviario, vital para nuestra economía; estoy seguro que comprenderán que el movimiento obrero, no puede desarrollarse contra la Nación, sino dentro y a favor de ella. Y que el gobierno, al refirmar que los planes de reestructuración ferroviaria, son irrevocables e inmodificables, no se aferra a un criterio arbitrario, sino que defiende los más altos y urgentes intereses del pueblo y de los propios trabajadores", expresó, entre otras cosas, el presidente de la Nación en un mensaje que grabó y que fuera difundido por radio, media hora después que emprendiera su anunciado viaje al exterior. El mensaje del doctor Frondizi tuvo una duración de, aproximadamente 15 minutos; se difundió a las 13 horas.

Expresó el Primer Mandatario en su Mensaje:

N. de la R.: Debido al mal estado del tiempo, la recepción telegráfica en el día de ayer fue muy irregular, por esta causa lamentablemente el texto recibido fue fraccionado.

"Fiel a mi propósito de explicar el pueblo de la República las razones que indudamentan los actos de gobierno, lo hago ahora para señalar los objetivos del viaje, que iniciaré hoy hacia Canadá y varios países asiáticos". "Emprendo este viaje, cuyo itinerario ha sido planeado y elaborado desde hace meses, bajo el signo de una tragedia nacional que enluta a todos los argentinos y ensombrece mi ánimo en momentos de partir hacia tierras extranjeras. Sólo la convicción de que los deberes de mi cargo y los impostergables intereses de la Nación están por encima de cualquier sentimiento personal, me determina a viajar en la fecha convenida con los gobiernos amigos que me aguardan; el soldado no siempre puede elegir el momento propicio para el combate, y los argentinos estamos librando una batalla en la que pesan decisivamente los meses y los días. Una batalla que nos obliga a atender varios frentes al mismo tiempo, sin pausa ni vacilaciones. Dejo al país sumido en el dolor de la pérdida de medio centenar de sus hijos en un accidente tremendo, en el que han perecido leales y eficientes funcionarios de Aerolíneas Argentinas y dos figuras excepcionales en el cuadro de servidores del Estado, el capitán de fragata Horacio Estevarena y el doctor Eduardo Vago. A todos ellos y a las familias de todas las víctimas del luctuoso accidente, rindo en nombre del pueblo argentino, el más cálido homenaje de cariño y solidaridad". "También en estos momentos, el país está perturbado por un encarnizado sindical que aspiran a explotar capitalizando el beneficio, los pertinaces enemigos de la instalación del progreso de nuestro pueblo; los distinguidos en su propósito de utilizar cualquier medio para conmover al pueblo y a la República. Sin embargo, a pesar de todas las dificultades, me decido a emprender este viaje por dos motivos: primero, porque la experiencia de tres años de gobierno me enseña que la fortaleza vital de nuestro pueblo, su instituto nacional, su lealtad a la esencia y las formas de la libertad y del orden son infinitas; son infinitamente más sólidas que las de los minúsculos perturbadores; que quiere vivir en democracia y que están seguro que el por venir les pertenece, y una minoría que, en unos casos, defiende intereses personales o de grupo, y, en otros casos, pretende atrasar el reloj de la historia y perpetuar una estructura económica que significa sumisión a intereses extraños y miseria permanente para el pueblo. En esta lucha, las líneas están tendidas, la Nación y el pueblo ya conocen la ruta de la victoria, los agitadores del extremismo y los personeros del retroceso se debaten en la impotencia frente a un pueblo, a una clase trabajadora, a una opinión pública y a los factores dinámicos de la producción, de la técnica, de la cultura y de la defensa nacional que están unidos, indisolublemente, para servir a la causa común de su patria. Estoy seguro que los dirigentes que se empeñan en prolongar un conflicto inútil, hallarán, finalmente, las fórmulas que les permitan levantar la huelga y restablecer la total normalidad del servicio ferroviario, vital para nuestra economía. Estoy seguro de que comprenderán que el movimiento obrero no puede desarrollarse en contra de la Nación, sino dentro y a favor de ella, y que el gobierno al refirmar que los planes de reestructuración ferroviaria son irrevocables e inmodificables, no se aferra a un criterio arbitrario, si no que defiende los más altos y urgentes intereses del pueblo y de los propios trabajadores. En segundo término me he decidido a no postergar este viaje porque con él cierro el ciclo que integran mis anteriores visitas a las Américas y a Europa".

La Argentina ha Recobrado y Acrecentado su Prestigio Internacional, Subrayó

La República Argentina ha recobrado y acrecentado su prestigio internacional, este hecho es innegable y quizás el más evidente en la actual coyuntura del país; lo digo con orgullo de argentino y sin ninguna jactancia, porque el mérito no es del gobierno, sino de un pueblo que cuida celosamente su soberanía y no vende su dignidad en el ámbito americano, porque la Nación Argentina ha hecho una importante contribución a la consolidación de la democracia y a la cooperación e integración continental. En los planes de desarrollo ha mantenido una clara posición de respeto a los principios fundamentales del derecho internacional americano y ha señalado la presencia de América Latina como factor necesario de la unidad occidental y de la preservación de la paz en el mundo. En el ámbito europeo, la Nación Argentina ha recordado al viejo mundo la tradicional contribución de América Latina a la formación y consolidación de las grandes potencias industriales de Europa —como proveedora de alimentos y materias primas y consumidora de sus productos industriales— porque en el siglo XX en que ella forjaba su poderío técnico, América Latina fue su granja y su granero. Le advertimos claramente, que en la actual centuria América Latina cumplirá inexorablemente su propio proceso de industrialización, dijimos que, en esta nueva etapa. Europa será una de las grandes proveedoras de capital y bienes de producción para el desarrollo de América, pero fuimos categóricos en nuestra apreciación, de que nadie puede comprar a quien no le compra y que es menester revisar a fondo la actual política proteccionista y discriminatoria de los mercados europeos frente a la importaciones de origen latino americano. El viaje que inicio hoy es complemento indispensable de esta acción argentina en el plano mundial, me dirijo a uno de los grandes mercados potenciales de nuestros productos: "El continente asiático" pobado por la mitad del genero humano y en pleno proceso de modernización de sus viejas estructuras economico sociales" también visitaré Canadá país completamente rico y cada vez más unido a los problemas e intereses hemisféricos. El desarrollo de Canadá es un ejemplo de lo que significa para las viejas potencias industriales la transformación de un país de economía primera en una nación moderna y desarrollada que es hoy importante factor del intercambio.-

La Argentina y con las restantes naciones americanas, han vistos decrecer progresivamente tanto en volumen como en valor— no es el caso de analizar aquí las causas de este fenomeno ni las soluciones el desarrollo armónico de nuestra producción agraria y de nuestra producción industrial, pero ningún esfuerzo puede prescindir del apoyo que le signifiquen el intercambio exterior, vital para la financiación de nuestro desarrollo nacional. El país está realizando una obra orgánica y eficiente para impulsar e incrementar la producción y se han alcanzado ya algunos resultados promisorios.

Por mucho tiempo aún, el componente básico de nuestras exportaciones será la producción del agro, también se estimula en todas formas la exportación de productos elaborados y semielaborados de origen industrial. Estos esfuerzos quedarían neutralizados si no consiguieramos colocar a buen precio nuestras exportaciones, las tendencias restrictivas que se acentúan en nuestros mercados tradicionales nos obliga perentoriamente a explotar la conquista de nuevos mercados. Nuestro actual comercio con el continente de Asia no pasa del 5 por ciento del valor de nuestras exportaciones, a pesar del enorme caudal humano que vive en esa región, aún cuando esa población se abastece todavía del productos de sus propias tierras, que, son de las más bajas del mundo, sin embargo, hay una notoria tendencia al aumento global y relativo del consumo de alimentos, vestido y otros elementos vitales. La presión social que ejercerá esta enorme masa humana, creará una demanda superior a la producción de la región en un lanso más o menos prolongado. Este gran mercado de más de mil millones de almas, puede absorber una proporción suficiente de nuestras exportaciones para compensar la retracción de nuestros mercados tradicionales, es pués vital para nuestro desarrollo económico, la ampliación de nuestro comercio con el continente asiático. En el caso del Japón, las perspectivas son especialmente alagüeñas dado a la constante presión de la economía japonesa en el mercado mundial y la Argentina puede ser un excelente cliente para la industria del Japón, a su vez, el imperio japonés, puede comprar muchos de nuestros productos. No es solamente motivos económicos los que determinan la necesidad de mi visita.

Voy a dirigirme a la otra mitad del globo para decir que en el continente de Colón, el pueblo argentino está consagrando su futuro con dos ejes: puestos en toda la humanidad, sin perjuicios ni enemistad contra pueblo alguno de la tierra, voy a decir que su entrañable raíz cristiana es por esencia económica fraternal. Voy a decir a un continente de milenaria cultura que ésta nación joven es solidaria con la joven esperanza de sus pueblos. Voy a ofrecer y a recibir, a ofrecer la amistad sin límites del pueblo argentino, a recibir las enseñanzas de otros países. Estas naciones están cumpliendo una etapa decisiva de su historia; el ascenso de muchos millones de seres humanos a los niveles de bienestar que imperan en el mundo moderno. Es una verdadera revolución de espíritu contra la opresión, el temor, la miseria y la ignorancia, la historia universal abre así un capítulo de dramaticas posibilidades, el pueblo argentino comparte fervorosamente la lucha de esas muchedumbres asiáticas y me sentiré muy feliz de expresar estos sentimientos cada vez que ponga en contacto con los hombres del pueblo.

El Ansia de Huir, Síntoma Comunista

Escribe PANTALEON SOSA

Una de las características más acusadas de los regímenes comunistas es el ansia que comienzan a sentir los ciudadanos de los países afectados, por huir. Y una de las primeras medidas que esos regímenes toman, es la de obstaculizar por todos los medios posibles la salida de los ciudadanos.

Los totalitarismos del siglo XX han traído, a la sociología, ese nuevo fenómeno, y a la preocupación humanitaria, ese nuevo individuo: el fugitivo.

La crisis de Berlín puede definirse como provocada por la Unión Soviética por un problema: el de los fugitivos. Son pavorizantes las estadísticas sobre el número de seres humanos que han usado a la ciudad de Berlín como vehículo para escapar de la pesadilla del régimen comunista de la Alemania Oriental. Y es igualmente pavorizante el numero de cubanos que por todos los medios a su alcance (y son tan escasos tratándose de una isla) tratan de escapar de la pesadilla del régimen comunista de Cuba.

Esta es una de las paradojas más notables del comunismo. Un sistema que se dice humanitario, fraternal, que dice buscar la felicidad de los hombres, es el sistema del que más hombres desean huir. Toda da forma de tiranía, es contraria a la naturaleza humana. Aunque se ejerza en nombre de la hipotética felicidad de los hombres.

La cortina de hierro —ese simbólico y horrible telón— cae principalmente sobre los hombres, para impedirles que se fuguen, que salgan a respirar afuera.

El constante, ininterrumpido éxodo, es el más espantoso dedo acusador que la humanidad dirige contra los gobiernos comunistas. Y por eso, es el fenómeno que con más diligencia tratan de suprimir. No de evitar, sino de suprimir por la fuerza.

Los panegiristas criollos del sistema soviético, jamás han logrado siquiera ensayar una explicación razonable a este fenómeno, ni una respuesta lógica a esa pregunta: porque, si según ellos el sistema soviético ha traído más felicidad a los habitantes a él sometido, son tantos los que desean escaparse de él?

Nadie se escapa de donde tiene libertad. Nadie escapa de donde está siendo tratado como un ser humano. Nadie se escapa de donde le respetan sus derechos y su persona. Nadie escapa de donde le brindan seguridad.

Los éxodos van convirtiéndose en una especie de costumbre del Siglo XX, a los que los hombres parecemos estarnos acostumbrado, y a dar por sentada. Vale la pena que de cuando en cuando reflexionemos sobre la tre-

HELADERAS

A KEROSENE

Reacondicionadas a nuevas

CON GARANTIA por 1 año

Marca: SIRAK - SERVEL SIAM Y OTRAS

Precios y Facilidades muy Convenientes

Casa JORGE FEDORISCHAK S. R. L.

CORDOBA Y SAN LORENZO POSADAS

STEVENSON LLEGO A PUERTO ESPAÑA PARA ENTREVISTARSE CON FRONDIZI

PUERTO ESPAÑA, 26 (UPI) — El representante de los Estados Unidos en las Naciones Unidas, Adlai Stevenson, llegó hoy a las 16.30 horas local para mantener una conferencia extraordinaria con el Presidente de la Argentina, Arturo Frondizi, sobre importantes problemas interamericanos. Stevenson llegó unas horas antes de la señalada para la llegada del Jefe de Estado argentino, que se dirije a Canadá dando comienzo a una gira mundial.-

OBREROS EN HUELGA ATACARON UN TREN

TUCUMAN, 26 (UPI) — Una seria incidencia se registró esta tarde en Tafí Viejo promovida por obreros ferroviarios en huelga, un tren de carga del ferrocarril Belgrano que partió después de mediodía de esta ciudad con destino a Salta, a 25 kilómetros de Tucumán debió detenerse debido a que un sector de las vías había sido levantada, el convoy regreso y se detuvo en Tafí Viejo donde están instalados los talleres del Ferrocarril Belgrano, en ese lugar, el tren fue objeto de una intensa pedrea por parte de los huelguistas y como la actitud no cesara el personal policial que lo custodiaba repelio la agresión efectuando algunos disparos que amedrentaron a los agresores. Una vez restablecido el orden se advirtió que había resultado herido de bala el menor Carlos Alberto Frías, de 17 años de edad, quien fue trasladado al hospital ferroviario. De inmediato arribaron funcionarios policiales al lugar del hecho quienes iniciaron la correspondientes inspección. Posteriormente, el tren regreso a la capital. En horas de la tarde ocurrió otro incidente cerca de Lamadrid, a 180 kilómetros de esta ciudad, el tren de carga del ferrocarril Belgrano que se dirigía a Buenos Aires debió detenerse en esa estación por un hecho similar al anterior, es decir, por las vías levantadas, en esa circunstancias los huelguistas comenzaron a arrojar piedras y diversos objetos al convoy, pero la enérgica actuación de la policía de custodia impidió que los hechos prosiguieran.-

CULMINARON LOS HOMENAJES A JUAN XXIII

BUENOS AIRES, 26 (UPI) — Con una misa oficiada por el nuncio apostólico monseñor Humberto Mozzoni, culminaron hoy en la Catedral de la Ciudad de Buenos Aires los homenajes del arzobispado al Papa Juan XXIII, con motivo de su octogésimo aniversario. Iniciado el coro capitular a las 10.15, se hizo presente en el temolo tres cuartos de horas después el titular de la arquidiocesis de la Argentina, cardenal Antonio Caggiano, quien presidió la ceremonia religiosa asistido por el monseñor Ramón Novoa, monseñor Carlos Copello y el Canónigo Juan O. Otoele. Las partes cantadas fueron entonadas por el coro del seminario mayor metropolitano, dirigido por el presbítero Juan Bautista Cappellaro y acompañado al órgano por el presbítero José Julio Weisien, luego de oficiados la misa y el tedéum, el arzobispo de Santa Fe, monseñor Nicolás Fassolino habló sobre "la urgente necesidad de desterrar el régimen del patronato eclesiástico, anacronismo jurídico que representa un último vestigio de colonialismo" dijo que la supresión de esa institución constituirá "Un presente para el sumo pontífice y materializará una definitiva y cercana libertad para la iglesia" hizo luego uso de la palabra el Dr. Pedro Frías quien destacó el carácter social del pensamiento pontificio".

• COMUNICADO DE LA UNION FERROVIARIA

BUENOS AIRES, 26 (UPI) — Informaron las autoridades del gremio ferroviario que la huelga sigue con toda clase de calma por parte de los trabajadores en todo el país, debido a que el gobierno no aceptó la propuesta de las organizaciones obreras con las bases para un arreglo del diferendo. Asimismo ratificaron que continúan las gestiones con autoridades oficiales. Los titulares de ambas entidades declararon su optimismo en cuanto a la posibilidad de la obtención de una solución y manifestaron que falta allanar algunas dificultades, pero que estas no son de fondo— que en la presente semana habrá novedades.

DENUNCIOSE LA EXPULSION DE ESTUDIANTES EN ECUADOR

MIAMI, 26 (UPI) — El Directorio Revolucionario Estudiantil —ELDRE— de Cuba denunció la "Expulsión en masa de estudiantes demócratas de la universidad de Guayaquil, Ecuador, y la infiltración comunista en varios niveles del gobierno de ese país. ELDRE hizo su denuncia después de recibir un telegrama urgente de su delegado en Ecuador, Rafael Orizondo, para informar que las autoridades les negaron autorización para celebrar una manifestación en la plaza, El Centenario, de Guayaquil, con motivo del próximo día 27 de noviembre, esta fecha se considera el día nacional de los estudiantes cubanos y en ella conmemoran la fecha del fusilamiento de 8 estudiantes de medicina en 1871, durante la dominación colonial española en Cuba.

Para Solucionar el Problema Alemán se Sugirió el Establecimiento de una "Confederación"

EN ESE SENTIDO ULBRICHT PIDIO LA REALIZACION DE CONVERSACIONES

BERLIN, 26 (UPI) — El jefe del partido comunista de Alemania Oriental, Walter Ulbricht, ha pedido la realización de conversaciones entre Alemania Oriental y Occidental, para el establecimiento de una "Confederación", pero no de una unión, entre ambas naciones. La agencia informativa Tass, Soviética, y otra de Alemania Oriental difundieron hoy el texto de un informe dado a conocer por Ulbricht ante el reciente XXII congreso del partido comunista en Moscú, en el cual se formuló aquella petición. Este informe contiene también una áspera crítica al partido comunista de Albania y exhorta a los comunistas chinos a "pronunciarse de algun modo sobre los ataques antisoviéticos y violaciones del tratado de Varsovia, cometidas por los comunistas albaneses. Se trata de la primera oportunidad en que un dirigente comunista señala abiertamente una convivencia entre Albania y China. Al respecto, los diplomáticos occidentales hacen notar que, frecuentemente, el primer ministro ha empleado a Ulbricht como alto parlante de ideas que él mismo no quiere expresar. Ulbricht repitió su pedido de un tratado de paz con Alemania pero, tal como Khrushchev, no mencionó un límite. Sostuvo que tal tratado debería incluir "la renovación de Berlín Occidental en una ciudad desmilitarizada libre y neutral", lo cual significaría" la reducción del número de tropas estacionadas en Berlín Occidental".

LLEGARON AL PAIS RESTOS MORTALES DEL ACCIDENTE AEREO DE VIRACOPOS

BUENOS AIRES, 26 (UPI) — A las 5.35 de hoy arribaron 49 de las 52 víctimas del avión de pasajeros Comet 4 que cayó a poco de decolar del aeropuerto de Viracopos, en San Pablo; tres cadáveres quedaron en esa ciudad por tratarse de personas domiciliadas en el lugar. Tras jo los cadáveres un avión DC—4 matrícula LVA—GG de Aerolíneas Argentinas al mando del comandante Alberto Fichini, quien impartió las instrucciones para que se realizara la operación de desembarco; el comandante Luis Battier, ayudado por personal jerarquizado de la empresa hizo descender a tierra el féretro del comandante del Comet 4 Arco Iris, Roberto Luis Mosca y luego el del copiloto Raúl Mario Quesada; luego —sucesivamente— se depositaron los ataudes del resto de la tripulación del avión y del pasaje, viviéndose instantes de honda congoja entre los numerosos familiares que desde anoche aguardaban el arribo del avión. Los despojos mortales del capitán Horacio A. Esteverena, su esposa, Marta Hortensia Martorell; y del Dr. Eduardo Leonides Vago, fueron recibidos por los doctores Alberto Varela y Palacios los que acompañados por funcionarios de Empresas Líneas Marítimas Argentinas, los introdujeron en una ambulancia para efectuar el cambio de caja funeraria y velarlos en dependencias del directorio de ELMA, San Martín 459, segundo piso; allí se hicieron presentes ministros y secretarios de Estado, jefe y oficiales del ejército, marina y aeronautica, los restos fueron inhumados esta misma mañana en el cementerio de la Chacarita. El féretro del capitán de navío Esteverena fue cubierto con una Bandera Nacional, sus insignias, la gorra y un ramo de orquideas. Rodearon la tribuna varios oradores que resaltaron su personalidad, entre ellos el ministro de Obras y Servicios Públicos, Ing. Acevedo; el ex secretario del Transporte, Ing. Manuel Castelo; representantes de las fuerzas armadas y funcionarios. En nombre del Poder Ejecutivo lo hizo, el asesor técnico de la presidencia de la Nacion, doctor Juan Ovidio Zavala.-

• MISA

NUEVA YORK, 26 (UPI) — En memoria de las 52 personas que perecieron en el accidente ocurrido a un avión de Aerolíneas Argentinas, el miércoles último, en Sao Paulo, se efectuó hoy una misa en la iglesia "Cripta de San Agustín" de esta ciudad. La misa fue oficiada por el padre Jaime Amadeo, hermano del doctor Mario Amadeo, jefe de la delegación argentina a las Naciones Unidas. Asistieron numerosos elementos caracterizados de la colectividad argentina.

NUESTRA INFORMACION CABLEGRAFICA

Incovenientes surgidos en la recepción afectaron considerablemente nuestro servicio cablegráfico, razón por la cual nuestra habitual síntesis informativa de los principales acontecimientos nacionales y mundiales aparece hoy muy retaceada.

Serán Dadas a Conocer las Conclusiones del Embajador Morrison Sobre el Régimen Cubano

EE. UU. PIDIO AL SECRETARIADO DE LA O. E. A. LA DISTRIBUCION DE DOS DOCUMENTOS PROBATORIOS DE LA ORIENTACION CUBANA HACIA EL BLOQUE CHINO SOVIETICO

WASHINGTON, 26 (UPI) — Estados Unidos ha pedido al secretario de la Organización de Estados Americanos que distribuya a las delegaciones de la OEA dos documentos con los cuales el embajador norteamericano afirma que "constituyen evidencias adicionales de la total orientación de la política exterior de Cuba hacia el bloque chino soviético y del compromiso del régimen de Fidel Castro de promover guerras de liberación en este hemisferio".

Los documentos fueron enviados por el embajador norteamericano Deleshps Morrison, al secretario general de la OEA. Anteriormente, Morrison había presentado copias de comunicados cubanos soviéticos y cubano chinos, emitidos después de la visita oficial del Presidente de Cuba, Osvaldo Dorticós, a Moscú y Pekín. Había dicho Morrison en tal oportunidad que ambos documentos demostraban que Cuba es "Un apéndice del bloque chino-soviético". En su discurso Roa dijo que la revolución cubana "es el principio del final de un sistema de falsa independencia de los países latinoamericanos, que en realidad están subordinados a Washington". Asimismo, Roa sostuvo "estamos convencidos de que las naciones fraternas de latinoamerica sacarán nuevas fuerzas para sus luchas por la independencia, del ejemplo de la Unión Soviética y todas las naciones socialistas, así como del programa histórico de su Congreso, el primer programa dirigido a resolver las tareas específicas necesarias para la formación de una sociedad comunista"

El Primer Mandatario Viaja en un Comet IV de Aerolíneas

BUENOS AIRES, 26 (UPI) — A las 12.35 decoló del aeropuerto de Ezeiza el avión Comet 4 de Aerolíneas Argentinas en el cual inició el presidente de la Nación una extensa gira que se prolongará durante más de un mes, pocos antes de ascender al aparato "El Albora da" el Dr. Frondizi declaró a los periodistas que iba a "Cumplir en Canadá y en Asia una misión de contraternidad y de paz y a decir les que el pueblo argentino desea mantener relaciones amistosas con todos los países del mundo". El jefe de Estado llegó a las 12.15 acompañados por su señora esposa, Doña Elena Faggionatto, y el jefe de la Casa Militar Tte. coronel Luis C. Gómez Centurión.

En las dependencias interiores de la aeroestación fue recibido por el Pte. Provisional del Senado en ejercicio del Poder Ejecutivo, Dr. José María Guido y por ministros y secretarios de Estado, miembros del cuerpo diplomático y otras autoridades.

Efectivos de la Séptima Brigada Aérea del Regimiento Primero de Infantería de Marina rindieron los honores correspondientes mientras el jefe de Estado se dirigía a pie hacia el avión, donde el doctor Frondizi intercambió breves palabras con los periodistas. En el más extenso viaje de la historia de un mandatario argentino, seguirá a Frondizi un grupo de 32 hombres de negocios "para avalar su política económica y financiera", no integran el grupo, Aciel, La Bolsa de Comercio de Buenos Aires y la Cámara Argentina de Comercio, pese a que fueron invitados, no enviaron representantes por estar en desacuerdo" con la forma de la organización de la numerosa comitiva" y por haberse incluido a miembros de la Confederación Gral. Económica, la entidad que reconoció el go-

presentativa de los empresarios. La más seria situación que Frondizi dejó en pie antes de ausentarse del país por un mes es la huelga ferroviaria. En su expresión final dejó dicho también que podrían reconsiderarse algunos de los puntos en discusión, tales como el porcentaje de aumentos de los sueldos y salarios pero siempre sobre la base de la eliminación de setenticinco mil obreros y empleados. Frondizi se mostró pesimista en las conversaciones con sus más allegados sobre las negociaciones con los huelguistas, pero insistió en que no debe tratarse arreglos si no levantan la huelga. Prometió, finalmente un ferrocarril moderno para el año próximo con la compra de "Miles de vagones" para pasajeros y carga" y centenares de locomotoras".-

• *FRONDIZI ARRIBO A PUERTO ESPAÑA*

PUERTO ESPAÑA, 26 (UPI) — El Presidente argentino, Arturo Frondizi, llego a esta ciudad a las 19,50 hs. argentina.-

☆ ★ ☆

Síntesis del Cable

ARGEL, 26 (UPI) — La organización militar secreta formada por terroristas de derecha, se declaró responsable de la muerte de 6 personas assinadas recientemente en Argelia, en volantes distribuidas a las agencias informativas, la OAS dijo que los había considerado culpables de traición. Los 6 eran políticos liberales, que apoyaban el establecimiento de un régimen musulmán en Argelia.

☆★☆

PARIS, 26 (UPI) — Por vía aérea llegó de Londres a esta capital el presidente de Francia Gral. Charles De Gaulle, después de sostener con el primer ministro británico, Harold Mac Millan una conferencia de 2 días de duración. Su avión aterrizó en el aeropuerto de Orli a las

HACIA EL MERCADO COMUN

La Asociación Latinoamericana de Libre Comercio que naciera oficialmente al ser ratificado el correspondiente tratado en la ciudad de Montevideo, es una realización de un grupo de países americanos dispuestos a obtener voz y voto firme, en los intercambios comerciales. Indirectamente la Asociación, es el primer paso en firme, hacia la cristalización de un mercado común que agiutinaría a todas las naciones del hemisferio y nos permitiría consolidar notablemente la economia. Actualmente nuestras zonas de producción son torpedeadas constantemente por la falta de precios remunerativos en el mercado internacional, y los países por sí solos, en forma individual no pueden ofrecer resistencia o discutir un precio. No tienen otro remedio que aceptar las condiciones dadas.

En cambio cuando varios productores unifican criterios y dispónese a intervenir en el mercado mundial con una fuerza tras sí que signifique un porcentaje elevado dentro del producto ofrecido, pueden obligar a forzar a los compradores para que los pagos sean más equitativos. Tenemos ante nosotros, el ejemplo concreto del mercado común europeo forjado con la determinación de defender y defenderse, y que hasta el momento presente está dando inmejorables resultados. Los países del viejo continente, intercambian entre ellos un número determinado de productos, dejan sin efecto fronteras y levantan tasas aduaneras para facilitar un movimiento rapido y creciente de mercadería. Con el tiempo ésto también ha de significar, que no habrá duplicidad de esfuerzos, o sea que dos o más países no fabricarán los mismos productos ya que la competencia entre ellos no existirá y además sería un contrasentido.

Ocho Miembros: 160 Millones

Originariamente los signatarios del Tratado de Montevideo eran siete países Argentina, Brasil, Chile, Méjico, Paraguay, Perú y Uruguay. Ultimamente Colombia formalizó su adhesión, protocolizada al depositar oficialmente el instrumento correspondiente. La decisión Colombiana se produjo como consecuencia directa del proyecto de ley, elaborado por el gobierno del presidente Lleras Camargo y que resultó ratificado por el congreso.-

Como trás la Asociación, Latinoamericana de Libre Comercio, y la idea de un mercado común ha batallado desde hace algunos años el Dr. Raúl Prebisch de la Comisión Económica para América Latina, los periodistas chilenos al conocer el ingreso de Colombia a la mencionada asociación, pidieron al destacado economista una opinión al respecto, que les fue dada con las siguientes palabras; "La participación colombiana significa que la Zona de Libre comercio abarcando a ocho países cuenta con más de 160 millones de habitantes o sea aproximadamente el 80 o o de la población total del hemisferio".

Por lo tanto el objetivo del mercado común ya no está tan lejano y deja de ser una utopía. Por los primeros resultados no podemos empero contabilizar la efectividad real de esa Zona de libre comercio, por cuanto aún no ha iniciado su actuación en forma efectiva. Faltan una serie de detalles fundamentales y la ratificación de ciertas condiciones, capaces de tornar realmente eficiente a esa Asociación que se propone formalizar un mercado de producción y de consumo.

Latinoamerica se convertirá no diremos en una potencia económica, porque decir eso sería cerrar los ojos a la realidad actual, pero si puede lograr el equilibrio de sus fuerzas de tal forma que una vez consolidada su posición interna le sea posible lanzarse a la conquista de nuevos mercados y a la expansión de su desarrollo.-

Intento de evasión

MENDOZA, 26 (UPI) — Una requisa en el pabellón 10 de la Penitenciaria Nacional, donde se alojan 72 penados, permitió el descubrimiento de un túnel de 1.50 mts. de largo, que reclusos no individualizados esperarían profundizar para utilizarlo en un intento de evasión. Los autores de la excavación habían guardado también en el patio del pabellón dos sogas, de 5 y 4 metros de largo confeccionado con el material con que se fabrican las suelas de las alpargatas. Las autoridades del penal no han logrado aun individualizar los penados que intentaron evadirse.

☆ ★ ☆

ADVERTENCIA DE M. TSHOMBE A LA POBLACION DE KATANGA

ELISABETHVILLE, 26 (UPI) — El Presidente Moisé Tshombe advirtió a la población de Katanga que debe prepararse para el estallido de una nueva guerra con las Naciones Unidas. Al hablar a una multitud de unas 8.000 personas en ésta capital, Tshombe declaró que el secretario de la Naciones Unidas Sr. U. Thant está dispuesto a lanzar un ataque armado contra Katanga si el primer ministro del gobierno central del Congo, Adoula se lo pide, asimismo, agregó "mañana o pasado habrá un nuevo cotejo de fuerzas", no quedó en claro si la expresión mañana o pasado será tomada en un sentido literal o se limitaba a indicar un futuro cercano.

Tshombe dijo que el nuevo ataque armado podía fundarse sobre las secciones séptima y octava de última decisión del Consejo.

Asimismo, sostuvo que "No todos podremos tener armas automáticas ó fusiles, pero lucharemos con flechas envenenadas, lanzas, hachas y picos".-

Material digitalizado en el marco del Convenio firmado el 5 de Octubre del 2012, entre la Biblioteca Pública De Las Misiones - Centro del Conocimiento y la Biblioteca Popular Posadas, exclusivamente con fines educativos y de investigación.

BIBLIOTECA PÚBLICA De Las Misiones

El Reino Animal Ayuda a las Investigaciones Espaciales

Bs. Aires, (Esp.) — El reino animal con su vieja sabiduría es hoy uno de los campos más extensos para la investigación de la industria, especialmente por lo que toca al espacio.

Más de 20.000 biólogos están trabajando actualmente en los laboratorios de las grandes empresas del vecino país del norte, según informes recabados por la National Science Foundation. Hace diez años este número llegaba apenas a la mitad.

Estas investigaciones han culminado en una nueva ciencia y una nueva palabra: Bónica, o sean los conocimientos sobre los procesos de la vida aplicados a la solución de los problemas de ingeniería.

La Lockheed Aircraft Corporation informa que cada una de sus divisiones principales alberga hoy una sección de ciencias de vida que busca nuevos conocimientos sobre el océano, el espacio y sistemas aéreos.

El doctor Lewis Larmore, jefe del departamento de ciencias de la Compañía Lockheed de California en esta ciudad, dice que los estudios biológicos a su cargo han aumentado 10 veces desde 1959.

Otras divisiones Lockheed informan más o menos el mismo aumento.

Las Investigaciones.—

Actualmente, los biólogos de la Compañía Lockheed de California andan por los mares sumamente atareados recogiendo datos sobre la vida marina con miras a aprender más sobre los ruidos que pudieran presentar bancos falsos para el sonar y otros tipos de equipo subacuático, en una guerra submarina y proyectos de sistemas oceánicos para la marina.

También los especialistas en Bionica de la Lockheed Aircraft Corporation han realizado importantes investigaciones en una célula viva con un ratón y han adiestrado a monos para las experiencias previas en la conducción de vehículos espaciales.

☆★☆

Ha Sido Logrado un Nuevo Método de Nutrición Animal

Se ha dicho y con toda razón, que la nutrición animal es ciencia y arte. Se basa esta expresión en la circunstancia de que por medio del desarrollo y cumplimiento de sus preceptos, se logran hoy verdaderas creaciones, que van desde los tipos standard de animales, hasta el logro de verdaderos prototipos.

El I.N.T.A. desde su creación, en este aspecto, ha venido revisando, abarcando en las investigaciones y experiencias todos los factores que inciden en la alimentación animal, en busca de nuevos métodos que, sobre todo, aceleren la preparación del ganado para su ingreso al mercado, es decir, para alcanzar el peso mínimo comercializable.

Los trabajos aludidos, permiten hoy, extraer una significativa consecuencia, de cuyos detalles y procesos, se informará exhaustivamente a productores y público en general a través de la prensa oral y escrita, para lo cual se ha invitado a representantes de diarios y radios de la jurisdicción y metropolitanos, a una reunión a efectuarse el 28 del corriente a las 10,30 horas en la Estación Experimental Agropecuaria de Concordia (Entre Ríos), dependiente del Centro Regional Mesopotámico.

Ford Motor Argentina Fabricó su Vehículo No. 25.000

LO DONÓ PARA FINES DE BIEN COMUN

Bs. As. (E) — Ford Motor Argentina S.A. acaba de terminar, en su Planta de la Boca, la unidad Ford de fabricación nacional Nº 25.000. Con tal motivo, ejecutivos, técnicos y operarios de la empresa presenciaron junto a la línea final de producción la entrega de esta unidad.

El directorio de Ford Motor Argentina S. A. decidió donar esta flamante Pick-up F-100 a la Feria Fantástica de la Solidaridad, con fines de bien común. El presidente de Ford Motor Argentina S. A., señor Douglas B. Kitterman, expresó frente a este acontecimiento su especial agradecimiento a todo el personal de la empresa cuya colaboración y eficiente desempeño habían hecho posible el éxitoso cumplimiento del programa de fabricación de camiones. En virtud de este suceso, Ford Motor Argentina S. A. está convencida más que nunca que logrará idéntico resultado al materializar el próximo plan de fabricación de automóviles Ford Falcon. A estos efectos, Ford ha realizado una de las más importantes inversiones de capitales de su historia.

Cabe destacar que Ford Motor Argentina S. A. dio comienzo a su producción de camiones en la Argentina hace escasamente dos años y simultáneamente cumplía las etapas de ampliación y modernización de su Planta de la Boca y la construcción, instalación y puesta en marcha del Centro Industrial Ford en General Pacheco, (Partido de Tigre, Provincia de Buenos Aires), recientemente inaugurado, donde se fabrica el motor V-8 que integra la línea de la pick-up Ford F-100 y de los camiones Ford F-350, F-500 y F-600, estos vehículos tienen la mayor penetración del mercado automotor del país, debido a su probada calidad y rendimiento.

Y ya Que Hablamos de Higiene...

Si tan sólo en una docena de inspecciones llevadas a cabo con energía indesmayable y a fondo por un concejal y un grupo de inspectores, ha sido posible descubrir tanta anormalidad y descuido tanto, en aspectos diversísimos de los servicios alimentarios de la ciudad, ¿qué no ocurrirá si se extreman las medidas hacia otros sectores de la ciudad menos visitados por el público y la autoridad?

Si se pudiera hacer un gráfico estadístico de las enfermedades que conjura la higiene y las que produce la falta de ésta, podría comprobarse fehacientemente que allí donde se mantienen las normas de preservación aconsejadas para que el organismo humano viva en un medio saludable y propicio, disminuyen gradualmente las exigencias médicas y farmacéuticas; hay menos mortalidad infantil, menos azotes epidémicos, se anulan las dolencias endémicas y la longevidad es el premio de muchas existencias que en otros centros se vieran truncadas por la tremenda realidad que determina la proliferación de lo tóxico oculto y de lo nefítico evidente.

Nunca se hará bastante, por lo tanto, en lo referente a previsiones alimentarias. Descuidar las normas de salubridad en lo que se ingiere, es un peligro, pero incurrir en ellas por afán de lucro, es un delito. Vamos a citar un sólo caso: siendo el dinero papel y aún el metal de las monedas depósito inevitable de colonias microbianas, puesto que al ir de mano en mano y estar en todos los ambientes, recoge el virus viviente de todos ellos, el comerciante que con las mismas manos que cobra y cambia monedas prepara un "sandwich", un "pebete" o un "pancho", como se les llama a estos ingredientes de bar, está cometiendo un atentado, pues es imposible que en lo que va al plato, no tenga algo de lo que antes estuvo en la moneda. ¿Y en la manipulación del pan y las masas? ¿Qué ocurrirá cuando llegue a ellos una inspección severa y periódica que, sin embargo, se impone cada vez con mayor rigurosidad?

Ya que hablamos de higiene y hemos dado a esta la importancia que indudablemente tiene, alentando estas campañas que van gradualmente obligando a los negocios que expenden alimentos a que se coloquen en las condiciones debidas para no ser factores negativos para la salud, mantengamos la necesaria vigilancia para que en esos detalles de manipuleo que pudieran parecer pueriles pero que resultan fundamentales, se ponga todo el esmero que reclama la población contribuyente a la que, lo menos que se le debe es la limpieza de lo que se le vende como bueno y a precios siempre elevados en relación a su costo real.

Coordínense todas las autoridades alrededor de esta práctica de exigir a quienes de una u otra forma trabajan en la preparación de alimentos, para que en ningún caso en aquellos elementos en que debe llegar la vida por la alimentación, vengan, por contraste, los elementos morbosos que determinen la infinita variedad de dolencias que radican en la mala preparación de los alimentos sólidos o líquidos que son materia de comercio.

EL 30 DEL CTE. MES

Vence el plazo de pago del impuesto inmobiliario año 1961. Cumpla en término evitándose recargos.

Nº8325.V.30|11

Los Jesuítas y la Cultura

Un Trabajo del Dr. Eduardo Cury

Por Fernando P Cúndom

Un poco tarde, pero más vale tarde que nunca, hemos tenido la ocasión de conocer el interesante trabajo del doctor Cury, sobre la Compañía de Jesús y su labor en la América española.

Dividido en varios capítulos, que tratan temas escabrosos como para glosarlos con demasiada ligereza, soslayando juicios respetables que podrían llevarnos a un conocimiento más cabal de las actividades de esos héroicos misioneros, el autor arriba, algunas veces, a conclusiones que, por lo expresado, no persuaden sin hesitación.

Los conceptos que, en general campean en la obra, son juiciosos. Muy atinados los que hacen a la labor cultural de los jesuitas, de innegable trascendencia en el acontecer histórico de la América colonial. Muchos indios traídos de los montes se redujeron y aprendieron a trabajar y trabajaban cantando, lo que quiere decir que la faena la realizaban con gusto.

Pero el autor se mete en camisa de once varas cuando hace aseveraciones categóricas, que no es posible aceptarlas como producto de un estudio veraz y desapasionado de los hechos. Aseveraciones que castigan el espíritu del estudioso veraz y como un eco torvo, incadencioso, que resuena en las lóbregas concavidades de las montañas rígidas y solitarias.

Discurriendo sobre la Reforma, dice que, ella "no dejó otra línea de conducta que un craso despotismo". La Reforma se basaba en la libre interpretación de la Biblia, que el catolicismo no aceptaba porque le convenía interpretarla a su modo. In cluso había invitado a sus "adversarios" —tiempo atrás— a discutir en latín, para que el pueblo no entiendan y de esa manera, buscar un entendimiento entre fieles a Roma y disidentes a espaldas del pueblo.

Todos los despotismos se han apoyado en las religiones que anulan la razón, no en aquellas que permiten el examen de las fuentes de su doctrina.

Digamos algunos versos del monumental poema El Viaje Eterno, del ilustrado doctor Joaquín Castellanos, precisamente referidos a esa época de la revolución religiosa del siglo XVI. "La iglesia omnipotente —alzando aquí un cadáver, allí una hoguera— Tiraniza el espíritu —le oprime— Y castiga con bárbaro escarmiento— El delito sublime —de pensar en su propio pensamiento". Otro: "El clero oraba hipocrita de día — Y de noche, a espaldas de los templos. En bancadas lúbricas reía". Otro: "Así desnudo el ídolo del todo Mostró allá Europa atónita lo que era. La Iglesia: brillo y esplendor por fuera — Por dentro sangre y podredumbre y lodo". Por fin éstos: "Papado, Monarquía, Nuevas Babeles del orgullo humano— Que levantara audaz el despotismo— Que tiene por cimiento la ignorancia. Y por cúpula inmensa el fanatismo".

Es realmente una tesitura inconsistente la que sienta el autor porque los elementos de juicio que le sirven de base son endebles.

Es sabido que el Papa, en tiempos de la Reforma, vivía con sus concubinas en el Vaticano donde proliferaban los hijos ilegítimos, a la vista y paciencia de la imagen del Divino Crucificado del Gólgota.

No, la Iglesia Católica no fue siempre moralizadora de las sociedades; con la facilidad con que otorga el perdón de los grandes delitos ha creado una conciencia patológica, no generis, en ciertos seres que es preciso tenerlos cerca de uno para percatarse de cuanto son capaces, a favor de esa indulgencia.

Durante la colonia, sostiene el doctor Rómulo Carbia, en su Historia Eclesiástica del Río de la Plata, refiriéndose a cierto período: "Paralelamente a la relajación de las costumbres públicas marchaba la de la vida conventual. En Buenos Aires y su jurisdicción en esa época había 165 religiosos y 29 monjas, acerca de los cuales el Cabildo elevó opiniones poco favorables". Se les objetaba, agrega Lavene, que entraban en los conventos menores de edad, etc.".

En la época de Rosas no se quedaron cortos y cuando Perón comenzaron a criar alas... La luz, la democracia, les hace mal, porque convida a la gente a la reflexión, enemigo mortal del fanatismo.

El eminente historiados paraguayo, doctor Cecilio Báez, en su Historia del Paraguay, tiene para con los jesuitas conceptos lapidarios: "Más bien que milicianos de Cristo, eran, en su mayor parte, expone, como el fundador de la Orden, soldados convertidos en cazadores de indios y en sórdidos mercaderes".

Pero ésta es la otra cara de la Compañía que el doctor Cury se empeña en no enseñarnos. Antes al contrario transcribe en su trabajo citado, algunos juicios elogiosos para aquellos varones.

Félix de Azara, en su Descripción e Historia del Paraguay; Leopoldo Lugones, en El Imperio Jesuítico; José Manuel Estrada, apasionado católico, tienen para los jesuitas y su sistema, conceptos acerbamente condenatorios de los que ha prescindido deliberadamente nuestro autor para copiar otros favorables, que convienen a la filosofía que orienta su designio, elaborados por escritores europeos a quienes concede prelación en la materia.

Desde luego, la verdad no está en los juicios extremos. Es forzoso conciliarlos y entonces se verá que ni eran santos ni eran diablos del todo, sino que, como todo lo humano, tenían un poco de los dos. "La conquista jesuítica no benefició sino a sus autores. Anulaba la conciencia y oprimía el espíritu", dice Lugones ese es trabajo viejo de la Iglesia. "El régimen era despótico y expoliador", expresa Estrada. "Quitaba los estímulos de ejercer la razón", concluye de Azara.

Todo ello es cierto, indudablemente, puesto que era una tiranía; pero, también es cierto, que los padres brindaron enseñanza práctica a los naturales y descollaron por sus importantes trabajos en geografía, arquitectura, lenguas y hasta poesía y música, que la historia los conoce y valora.

Prosigue el autor, sosteniendo que Reforma y Contrarreforma son dos antítesis, dos morales y que siempre serán las directivas de los hombres en un mundo impregnado de humanismo. Lo que sigue, es también objetable para un crítico imparcial; dice que "la emancipación de la razón es el principio de las aberraciones filosóficas". Esto es elocuente y no necesita comentario para indicarnos la filiación y prontuario, como diría Almafuerte, del afirmante.

Por cierto que, la emancipación de la razón, no debe llevarnos al descreimiento de lo absoluto. Dios está presente en todas partes y cuando más ilustración alcanzamos, más cerca, más puro y más grande lo vemos. No es posible cerrar los ojos a esa evidencia. Más el hecho de que seamos fervientes creyentes de Dios y su Omnipotencia Soberana y que sólo elevemos los ojos al cielo para bendecirlo, no significa que debemos entregar nuestra cabeza precisamente a los que prevarican.

En el capítulo que titula "Humanismo y Cultura Integral", contiene conceptos muy valiosos como éste, referente al humanismo en la educación del joven: "El pedagogo quiere hacer del alumno un hombre perfecto, que sepa cumplir los deberes propiamente humanos para consigo y para con la sociedad. Y así será la educación integral como fundamento de toda cultura con un nuevo sistema coordinando instrucción y educación por medio de la ética natural ordenando todas las facultades del hombre simultáneamente: la formación del alma y del cuerpo".

Se ocupa de las actividades de los miembros de la Compañía, más no alude a todas; la enumeración aunque aparentemente prolija está muy lejos de ser de orden taxativa; es apenas enunciativa, insuficiente a todas luces para darnos una idea completa del quehacer jesuítico en las Misiones. Nada nos dice por ejemplo del espíritu mercantil que informaba las actividades de la compañía, de los reiterados agravios que sus miembros inferían a los españoles del Paraguay, reduciéndolos a una situación lamentable de miseria que originó un odio implacable "de los habitantes empobrecidos del Paraguay a los Padres de la Compañía de Jesús".

Al tratar de la cultura rioplatense, el autor exalta merecidamente la obra educativa de los frailes durante la colonia, de manera tan entusiástica que sus páginas son un verdadero panegírico a la tarea realizada por aquellos "sacrificados siervos del Señor".

Guillermo Furlong, en su hobra homónima, canta también loas extraordinarias a la labor meritoria de los padres. Y no podía ser de otra manera.

Empero, la exaltación que hace del humanismo, lleva al doctor Eduardo Cury a consignar juicios inconciliables con la verdad y con la justicia. Parece que perfeccionada la empresa por el humanismo pues, sostiene sentencioso que: "No hay modelos superiores a los de la cultura antigua", como si nada igual o mejor se hubiera producido después por la inteligencia del hombre, ni se produciera en lo sucesivo.

El aserto surte el efecto de los historiadores de gabinete que, entregados a una labor de rectificación, oponen indiscriminadamente a los juicios de los investigadores actuales, los formulados por los anteriores. Así es como en Ciencia y Docencia, campea por los fueros del humanismo intangible e insuperable.

Ocupándose de las indulgencias se empeña en darnos una explicación teórica acerca de sus fines, arguye que sólo concedían la remisión de la pena temporal de los arrepentidos conscientes y no el perdón de los pecados. Empero, es sabido que el uso y abuso que se hizo de esta institución, originó las más lamentables inconductas, dignas del fanatismo.

Por fin discurre sobre "La reducción del Paraguay" con palabras que no tienen siempre el significado bondadoso que el autor se empeña en destacar. Para sustentar sus conceptos cita con frecuencia según dijimos, a escritores que generalmente, escribieron lejos del lugar de los acontecimientos, circunstancia que si bien tiene sus ventajas, tiene también sus inconvenientes.

Tales son los títulos en los que el doctor Cury documenta lo que podríamos llamar su ideología sobre el tema, que estudia, muy respetable desde luego, ya que se trata de una personalidad intelectual.

Parécenos, sin embargo, que el trabajo revela desde sus comienzos una filosofía que el doctor Cury se empeña en mantener, ficticiamente, a través de toda su exposición; olvida que, toda obra humana tiene sus bondades y defectos y que es obligación del estudioso, exhibirla desprovista de ligaduras y preconceptos porque la verdad no está en los juicios que logramos arrancar a veces, penosamente a nuestra cerebración. Está en el documento y su exégesis serena, imparcial; está en la reflexión madurada honradamente.

☆★☆

Telegramas Detenidos

En la oficina local de Correos y Telecomunicaciones se encuentran detenidos despachos telegráficos dirigidos a las siguientes personas:

Balbina Santo, Félix Acuña, Basilio Urbina, Balnes de Cirle, Teresa R. de Robak, Lilian Biazzi, Zoilo Pared, Aníbal Mayol, Pablo Giannacari Cuninghams, Ambrosio Giménez, Carlos Gallo y René Pissano.

Juan Francisco Morales, Rubén Galeano, Bonifacio Tabare, Anastasia González y Gustavo Luque.

pias. Pero está a la vista que los empleados municipales encargados de atender este problema trabajan muy poco tiempo y les importa un comino la necesidad y el alto interés del público. En esta forma la gente se subleva y se les impide cumplir con una obligación. La Municipalidad debería organizar este y otros servicios de tal manera que el público sea atendido a su comodidad y no se haga perder tiempo ni horas de trabajo a nadie.

"Considero que la Municipalidad podría formar un pequeño equipo que se ocupe de visitar los negocios y, al mismo tiempo que inspeccione la salud de los empleados y patronos también vigilar otros aspectos sanitarios y de higiene de esos establecimientos. Se harían dos cosas importantes en un mismo tiempo.

☆★☆

Felicitación

Señor Director: "Tengo el agrado de dirigirme a Ud. para rogarle quiera disponer se de a publicidad la presente, en el diario de su digna dirección, pues deseo hacer pública mi felicitación a la persona que tuvo la valentía de cobrar, en el Banco Popular de Rosario, un cheque al portador, Nº 11948, por $ 530 m n. que yo extraviara, perteneciente a mi patrón, en un tiempo record, porque desde que se me cayera del bolsillo hasta que lo hiciera efectivo, sólo transcurrieron 5 minutos, cosa que le resultara fácil porque lo perdí en las inmediaciones de esa institución, entre las 10,25 y 10.30.

"Mi admiración radica en que no titubeó en presentarse con este documento, que le hubiera ocasionado su detención, si yo, en vez de acudir a mi patrón hubiera hecho la denuncia al Banco o a la Policía; estoy seguro que lo hubieran procesado por estafa. Para evitar suspicacias, hago constar que una hora antes cobré en el mismo Banco Popular de Rosario el cheque Nº 12301, al portador, por $ 99.364 m n.

"No pretendo que me devuelva aquella suma, que se la reintegraré a mi patrón en cómodas cuotas mensuales, al que no deseo perjudicar, pues gracias a él me estoy abriendo camino en la vida, ya que era un modesto obrero de la madera, de donde me sacara para emplearme, enseñarme y guiarme. No es un elogio a mi patrón, pero le diré que éste lo primero que hizo fue inscribirme en una Academia en donde sigo el curso de dactilografía, como así mismo me adquirió una bicicleta, con la que me ahorro grandes caminatas, ya que vivo cerca del cementerio, con mis padres y tres hermanos."

Aníbal Corsini Rodríguez
Chacra 82

Escriben los Lectores

Los Certificados de Salud

Don Leivy Grinstein, conocido comerciante de nuestra ciudad nos escribe:

"Considero muy conveniente que toda persona encargada de manejar alimentos que se expenden al público tenga un certificado que acredite su buena salud. Estoy completamente de acuerdo que la Municipalidad vigile estrictamente este asunto.

"Pero la Municipalidad tiene el deber de procurar que toda la gente que acude al departamento de Salud, ubicado en Córdoba y Jujuy, sea atendida debidamente. En busca de ese certificado van empleados y también patrones que personalmente atienden sus negocios.

"Ayer fue mi esposa a solicitar ese certificado. Para andar temprano llegó al mencionado establecimiento a las 5 y desde esa hora formó una larga "cola" con otros postulantes del certificado de salud. A las 6, un empleado comenzó a acordar turnos y a las 7 se anunció que ya terminaba la atención quedando mi esposa y muchas otras personas sin poder ser atendidas.

"Uno se pregunta: ¿el público debe acomodarse a la "comodidad" del empleado público o éste y las reparticiones públicas deben arreglar su trabajo para la comodidad del público?

"Mucha gente, para poder cumplir con este requerimiento desatiende sus tareas y afronta la incomodidad de levantarse [illegible]

Dr. J. Raúl Llirod
Comunica a su distinguida clientela que desde la fecha no atiende su consultorio, por viaje de estudios.
BOLIVAR 107 — TEL. 5151 — POSADAS

DR. SALAH A. SALEH
CLINICA — EMBARAZO — PARTOS Rh
Internación — Transfusión de Urgencia
Investigación anti Rh — Lavados de Sangre
PREPARACION DE PLASMAS
F. AZARA 590 — T. E. 4782 — CIUDAD

Dra. María Elena Suter de Martín
— Bioquímica —
SANGRE - ORINA - L. C. R. - PARASITOLOGICOS— CULTIVOS - ANTIBIOGRAMAS - TRANSAMINASAS - PROTEINA C. REACTIVO - ELECTROLITOS -
— Abrió su Laboratorio —
ALVEAR 175 — Tel. 5202 — POSADAS

DR. JULIO A. MARTIN
— Garganta — Nariz — Oído —
CLINICA Y CIRUGIA DE LA ESPECIALIDAD — NEBULIZACIONES — R. X. — ELECTROCOAGULACION
SANATORIO BUENOS AIRES
Buenos Aires 381 — Tel. 3905 — Part. 5202—Posadas

BLANCA R. LEIVA
OBSTETRICA
EMBARAZOS — PARTOS
Preparación Psicoprofiláctica para el parto sin dolor y sin temor. OXIGENOTERAPIA
RIOJA 118 TEL. 5754 POSADAS

Dr. Manuel O. Verón
Clínica General - Niños
25 DE MAYO 466 — TEL. 5257 — POSADAS

Dr. Marcos C. Ortiz
CLINICA MEDICA — PULMONES — NIÑOS —
NEBULIZACIONES
SAN LORENZO 472 T. E. 5298 — CIUDAD

Urinarias Genitales
Dr. ALFREDO CESAR ANGELONI
Enfermedades de Riñón — Vejiga — Próstata — Sexuales — Impotencia — Esterilidad — Malformaciones — Cistocopia.
Prolong. AYACUCHO 768 — Tel. 5799 y 3984 Pdas.

Dr. Hugo Varela Sarcos
ESPECIALISTA EN NIÑOS
Ex médico del Servicio de Lactantes y del Hospital de Niños de La Plata
JUNIN 235 T. E. 4695 POSADAS

Dra. Zulema Sena
ODONTOLOGA - QUIRURGICA
OPERATORIA DENTAL — PROTESIS INMEDIATA
LUNES, MARTES, MIERCOLES, VIERNES y SABADO de 8 a 12 hs. LUNES, MARTES, MIERCOLES y VIERNES de 16 a 20 hs.
SOLICITAR TURNO
AVDA. MITRE 535 — T.E. 5838 — POSADAS

Enfermedades del Corazón
Dr. MARCELO JOEL LEGENDRE
MEDICO CARDIOLOGO
ELECTROCARDIOGRAMAS — RAYOS X
Consultas de 9 a 12 y de 15 a 20 horas
AYACUCHO 576 — TELEF. 2601 — POSADAS

Dra. María Esther G. de Fernández Dos Santos
MEDICO CIRUJANO
EDUCACION PSICOPROFILACTICA DE LA EMBARAZADA — GINECOLOGIA.
SARMIENTO 375 — POSADAS

Dr. Héctor Orlando
EXCEMAS — VARICES — O ALERGICAS
ENFERMEDADES DE LA PIEL
NIÑOS Y ADULTOS
Diariamente de 18 a 20 horas.
JUJUY 687 — T. E. 4266 — POSADAS

Dr. TEODORICO KRIEGER
Corazón — Electrocardiografía — Enfermedades del corazón
Consultas: de 16 a 20 horas.
SANATORIO NOSIGLIA S. A.
25 de Mayo y Córdoba — Tel. 3605 — Posadas

Dr. A. Raúl Laterza
ESPECIALISTA EN ENFERMEDADES DE SEÑORAS
Consultas diariamente de 14 a 20 horas.
SANTA FE 333—Tel. 4955 — Pedir hora al Tel. 5798

Dr. José Guccione
CLINICA DEL EMBARAZO
PARTOS
Educación de la embarazada para el parto sin dolor, por el
METODO PSICOPROFILACTICO
(Curso de 12 clases teórico—prácticas a partir del 5º mes del embarazo).
Sanatorio Nosiglia S. A.
CORDOBA Y 25 DE MAYO — CIUDAD
Teléfonos:
PLANTA BAJA: ADMINISTRACION Y CONSULTORIOS: 3605
1er. PISO : INTERNADOS: 5297
Nº7669.A.V.27-11

Instituto Radiológico "MISIONES"
Dr. ARMANDO GRAZZINI
— Médico Radiólogo —
RADIODIAGNOSTICO: SERIADAS DE ESTOMAGO, COLECISTOGRAFIAS, PIELOGRAFIAS, BRONCOGRAFIAS, MIELOGRAFIAS, HISTEROSALPINGOGRAFIAS, NEUMOENCEFALOGRAFIAS, DENTALES ETC.
AVDA. MITRE 83 — Tel. 3354 — POSADAS

Maternidad "LOURDES"
de DELIA B. M. DE LANDABURU
Obstétrica Nacional
PARTOS — EMBARAZOS — METODOS PSICOPROFILACTICOS — APLICACION de OXIGENOTERAPIA
SANTE FE 279 — TEL. 3619 — POSADAS

Dr. ROBERTO L. MIRONE
OCULISTA
RIOJA 279 T. E. 3997 POSADAS

Dra. ELBA CANO
Odontóloga
PEDIR HORA
25 DE MAYO 215 — TEL. 5407 — POSADAS
Nº8128.A.V.14-12.

CLINICA DENTAL
DR. ROBERTO A. ROMERO
CIRUGIA — TRATAMIENTOS RADICULARES
PARADENTOSIS — RAYOS X
— PEDIR TURNO —
AYACUCHO 405 — T. E. 2608 — CIUDAD

Dr. Jorge Guerin
EXCLUSIVAMENTE NIÑOS
Consultas de 10 a 12 y de 15 a 20 horas
GENERAL PAZ 267 — T. E. 5116 — POSADAS

Dra. da Gonzalez Millares
Médica Cirujana
SEÑORAS y NIÑOS
BOLIVAR 487 POSADAS
Nº7960.A.V.29-11.

DR. GUILLERMO J. HERNANDO
Hígado — Estómago — Intestino — Proctología
CIRUGIA GENERAL
Consultas: de 15 a 20 horas
TUCUMAN 418 — T. E. 4037 — POSADAS

Dr. Juan Carlos Amarin
— Médico Cirujano —
CIRUGIA GENERAL — GINECOLOGIA — PARTOS
SANTA FE 292 — Tel. 4245 — Part. 3065 - CIUDAD
CONSULTAS: de 16 a 20 horas
Nº 8294 A

CASA GOTTSCHALK
AVDA. R. O. DEL URUGUAY T. E. 4919
Suc. SARMIENTO 320 — T. E. 2726
CHAPAS DE ZINC
CHAPAS DE HIERRO
CHAPAS DE FIBROCEMENTO
CHAPAS TABLAS DURAND
CAÑOS GALVANIZADOS CON Y SIN COSTURA
CAÑOS PARA CALDERAS
CAÑOS FIBRO CEMENTO
CAÑOS DE PLOMO
CAL DE CORDOBA MALAGUEÑA
CAL HIDRAULICA
HIERRO REDONDO
PLANCHUELAS Y PERFILES
FERRETERIA EN GENERAL
ARTICULOS SANITARIOS
AZULEJOS
VIDRIOS
BAZAR

NO PAGUE MAS
COMPRANDO A REVENDEDORES... PAGUE LOS PRECIOS OFICIALES DE AGENTE
...Y GANESE LA DIFERENCIA... $$$$$
MOTOCICLETA "D. K. W."
TURISMO 125 cc., precio oficial ... $ 43.900.—
DE LUJO Gran Sport 125 cc., préc. ofic. ... „ 48.900.—
DE LUJO Gran Sport 150 cc., préc. ofic. ... „ 52.800.—
MOTONETAS de Lujo 125 cc. ... „ 51.650.—
GRANDES PLANES DE VENTA — 10, 20 Y 30 MESES
AGENTE OFICIAL:
ANGEL PUERTA
BELGRANO 736 — T. E. 75 — APOSTOLES (Misiones)
Nº 8018 vto. 30|11

CAL GIUDICE
EN PASTA — MEJOR CALIDAD — MAS BARATA — MAYOR RENDIMIENTO
Puesta en obra o camión en Posadas $ 3.500.- la Tda.
CEMENTO PORTLAND HERCULES
EL MEJOR CEMENTO ARGENTINO
CAL HIDRAULICA — CAL HIDRATADA
CARLOS GIUDICE
FABRICANTE DE CAL
FELIX AGUIRRE CASI AV. URUGUAY — TEL. 4220

Material digitalizado en el marco del Convenio firmado el 5 de Octubre del 2012, entre la Biblioteca Pública De Las Misiones - Centro del Conocimiento y la Biblioteca Popular Posadas, exclusivamente con fines educativos y de investigación.
BIBLIOTECA PÚBLICA De Las Misiones

PUERTO IGUAZU

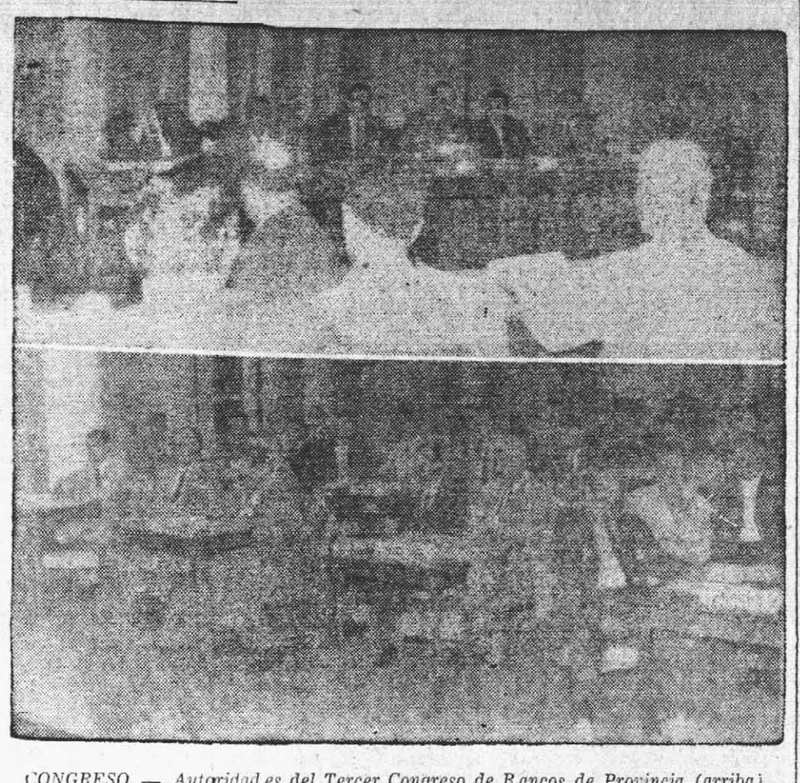

CONGRESO — Autoridades del Tercer Congreso de Bancos de Provincia (arriba), durante el curso de la asamblea que realizó en Puerto Iguazú. (Abajo) Vista general de las delegaciones asistentes el mencionado Congreso.-

Importantes Resoluciones Fueron Aprobadas en el 3er. Congreso de Bancos de Provincia

PUERTO IGUAZU (Enviado especial).— Con la aprobación de importantes resoluciones terminó el 3º Congreso de Bancos de Provincia, realizado en esta localidad. Las distintas comisiones trabajaron durante buena parte del día, lo que posibilitó que en las últimas horas de la tarde se realizara el plenario, donde fueron aprobadas las numerosas ponencias presentadas por las distintas delegaciones.

Creemos que los resultados de este congreso serán altamente positivos para el futuro de las provincias argentinas, pues en esta oportunidad se tuvieron en cuenta numerosas necesidades de cada una de las provincias, necesidades que deben superarse a la mayor brevedad, a fin de acelerar el desarrollo económico del país. Esto será posible con la colaboración de las instituciones crediticias que son las encargadas de facilitar los capitales necesarios para la instalación o ampliación de las distintas industrias y la tecnificación de los sistemas de cultivo.

Conversando con los representantes bancarios de las provincias asistentes a este congreso, hemos podido comprobar que todos ellos se muestran satisfechos de los resultados obtenidos, expresando, en su mayoría, que de los tres congresos realizados por la Asociación de Bancos de Provincia, es este el que arroja resultados más positivos. Nuestros visitantes se muestran encantados del trato recibido por parte de los dueños de casa, los que encabezados por el doctor Héctor Alejandro Chemes, hicieron lo humanamente posible para hacerles más grata la estada entre nosotros.

En horas de la noche se realizó en uno de los salones del hotel de turismo el acto de clausura, al que además de la totalidad de las delegaciones participantes, asistieron autoridades locales y representantes de las fuerzas vivas de la zona. La persistente lluvia impidió la llegada del gobernador de la provincia, a quien se esperaba el viernes. Luego de las palabras del presidente, señor Salvador Rivero, quien expresó su satisfacción por la amplia labor realizada durante este congreso, agradeció a las autoridades del Banco de la Provincia de Misiones las numerosas muestras de hospitalidad de que fueron objeto todas las delegaciones. A continuación habló el representante de Entre Ríos, señor Celman quien tras referirse a la fecunda labor de las delegaciones, abundó en conceptos elogiosos para la belleza de esta zona de Misiones. En términos parecidos se expresaron los representantes de otras provincias, manifestando que se alejan encantados por el trato recibido. Finalmente y ante la ausencia forzosa del mandatario provincial, pronunció breves palabras el doctor Chemes, expresando el agradecimiento del pueblo de Misiones por haber sido elegida nuestra provincia como sede de este congreso. Más adelante señaló la importancia de las resoluciones adoptadas durante el mismo y su incidencia en el futuro económico de todas las provincias argentinas.

Finalizando los actos fue servido el banquete final que dio lugar a una agradable reunión que contribuyó a estrechar aún más la amistad nacida durante las jornadas transcurridas en las tareas comunes. En las primeras horas del sábado, las delegaciones comenzaron a prepararse para el viaje de regreso, luego de haber permanecido en Puerto Iguazú durante tres días, y llevando el recuerdo de las finas atenciones que les prodigaron los dueños de casa.

TRABAJO INTENSO

PUERTO IGUAZU (Enviado especial).— Intensamente trabajaron las distintas comisiones del congreso de la Asociación de los Bancos de Provincia, reunido en esta localidad. El jueves, las comisiones iniciaron su labor a las 16,30 trabajando hasta las 21, habiéndose analizado los distintos puntos del temario a fin de entrar de lleno en el plenario que se inició el viernes con la participación de todos los delegados. Los resultados redundarán en beneficio de todo el país, puesto que las ponencias tienden a facilitar en mucho las operaciones bancarias entre vendedores y compradores de las distintas provincias.

El plenario de referencia se desarrolló a satisfacción, quedando aprobadas todas las ponencias presentadas por las comisiones respectivas.

Cabe destacar la brillante labor que desarrolló la delegación misionera presidida por el doctor Alejandro Chemes, la que presentó numerosas ponencias que merecieron amplia acogida de parte de los representantes de las demás provincias.

A Nuestros Pinos

Debemos administrarlos con manos limpias

LA U. C. R. DEL PUEBLO EN DEFENSA DE LA RIQUEZA FORESTAL.

Lugar reservado para adherentes:

Farmacia "ASTOR"

Alberdi 100 — Posadas

Nº 8337 A. Vto. 22-12

Visitaron la Planta Piloto de Wanda las Delegaciones

PUERTO IGUAZU (Enviado especial). — Cerca del mediodía del viernes, los integrantes de las delegaciones bancarias participantes del 3er. Congreso de Bancos de Provincia, visitaron la localidad de Wanda.

En la progresista colonia altoparanaense, llegaron a la fábrica de palmitos, recorriendo las instalaciones e informándose de todo lo relacionado con la elaboración de este producto.

Posteriormente visitaron la moderna planta piloto de té, propiedad de la cooperativa local, donde pudieron observar el proceso de la industrialización en todos sus aspectos. Posteriormente participaron de un lunch ofrecido en su honor por los dirigentes de la cooperativa. Luego de recorrer los alrededores los visitantes regresaron a Puerto Iguazú.

Listos para Ocupar

EN BELGRANO "R" — JURAMENTO 2960: Pisos de categoría con detalles de calidad. Entrada principal y de servicio - 3 ascensores - Disponibles: 1º, 4º y 5º frente - Living, comedor (2 ambientes), tres dormitorios, dos baños - Office, cocina americana - Dependencias de servicio - Ascensor a pallier individual. Superficie total: 200 mts.2.

PRECIO TOTAL: $ 2.550.000 CON FACILIDADES

VENDE SI.CA.ZA S.R.L.

CHILE 1447 — T. E. 38—0268 0697

Instituto Provincial del Seguro

Se lleva a conocimiento público que, esta empresa dejará instalada, en la primera quincena de Diciembre próximo, una Oficina Emisora de Pólizas, en la Ciudad de Eldorado. Oportunamente se fijará la fecha de su inauguración.

POSADAS, 24 de Noviembre de 1961

CAYETANO CASTELLI
Presidente

Nº 8323

EL SOBERBIO

BUSCASE UNA SOLUCION DEFINITIVA EN EL PLEITO DE LAS TIERRAS DE ONGAY

El Soberbio, (C) — Con la visita de los diputados provinciales Nicolás A. Torres y Antonio M. Etcheto, miembros a su vez de la Comisión de Asuntos Constitucionales del alto cuerpo parece que por fin y definitivamente ha entrado en la etapa de su solución integral el viejo y comentado pleito de las tierras de esta Colonia.

En efecto, los nombrados legisladores provinciales permanecieron en esta localidad durante los días 18 y 19 del presente mes entrevistándose con el administrador de la firma propietaria, con autoridades locales y diversos pobladores, reuniendo antecedentes relacionado con el caso.

El 19 en horas de la mañana, se realizó una importante reunión, que contó con la presencia de numerosos colonos, en el local de la Cooperativa Agrícola, donde los diputados precitados informaron sobre el estado de las gestiones realizadas, con miras a encontrar la solución amistosa y justa que todos desean en este espinoso asunto.

Particularmente se extendieron en los antecedentes de la reunión realizada el 1º de Septiembre pasado, ante los integrantes de la Comisión de Asuntos Constitucionales de la Cámara de Diputados y los representantes de la firma propietaria donde quedara convenido que de no llegarse a un acuerdo en los precios a establecerse por las chacras sería nombrada una comisión de arbitraje integrada por un miembro de la Cámara de Representantes, un miembro del Banco de la Provincia de Misiones, un miembro de la Dirección de Rentas, un representante de la firma propietaria y uno en representación de los colonos.

Esta comisión arbitral propuesta, por los propietarios actuará en esta localidad, quizás en la primera quincena de enero próximo y sus resoluciones deberán ser aceptadas por ambas partes.

Los legisladores pidieron a los colonos, que se mantengan tranquilos y confiados en el consentimiento de que las solución justa y razonable llegará indefectiblemente, no haciendo lugar a comentarios que solo se usen para crear desconcierto.

Se aprovechó la reunión de referencia para designar a la persona que actuará como representante de la Colonia, designación que recayó en los señores José A. Reartes, como titular, y Julio E. Huber, como suplente.

Con ese paso de gran trascendencia para la vida económica de nuestra Colonia, comienza el pulso de la localidad a latir con el mismo ritmo de antes, es decir, el pulso del trabajo y la confianza para la solución de este viejo asunto de las "Tierras de Ongay". No podía ser que se paralizara y se hiciera cundir la desconfianza entre laboriosos colonos que con su sudor y sangre valorizaron esta inmensa colonia, llegando a constituir se hoy, mediante ese sacrificio, en uno de los puntos más ricos de Misiones, solamente con la producción de aceites esenciales, sin contar con la yerba mate, té y otros innumerables cultivos.

Creemos firmemente que se ha de arribar a una solución que beneficie a todos y en forma muy especial al colono, ya que es el con su silencioso trabajo uno de los grandes puntales de la grandeza de nuestra provincia.

El Director de Turismo Realiza Inspecciones

PUERTO IGUAZU (Corresponsal viajero).— Se encuentra en Puerto Iguazú el director de Turismo de la Provincia. La visita del señor Cortés obedece a que se ha propuesto realizar una amplia inspección a los hoteles existentes en esta localidad. Para ello y acompañado de personal de la dependencia que dirige ha visitado la totalidad de los establecimientos hoteleros de Puerto Iguazú, comprobando que en algunos existen deficiencias que no condicen con las condiciones que deben imperar en un centro de turismo.

Ante estas comprobaciones, el señor Cortés emplazó a los propietarios de esos hoteles, para que a la mayor brevedad subsanen esas deficiencias, pues de no hacerlo así sus establecimientos serán clausurados. Esta actitud del director de turismo ha sido vista con simpatía por un gran sector de la población que tiene en el turismo su principal fuente de ingresos.

Al Público en General, Comunicamos:

Que la sección **Materiales Eléctricos**, ELMI la trasladó a:
SAN LORENZO 239 — **T. E. 2659 y 3890**

Nº 8218 vto. 28/11

MONTE CARLO

● MALAS ANDANZAS

Monte Carlo (C) — La policía detuvo a varios menores, que se dedicaban a entrar en domicilios, para llevarse algunas prendas, como así a dañar y llevarse algunos objetos de automóviles que se encontraban estacionados en la calle, o frente a comercios y el cine. Al parecer uno de ellos, que ya ha tenido la oportunidad de apoderarse de dinero y otros objetos, era el jefe de esta pequeña banda, que ya dejan de ser niños traviesos, para convertirse en delincuentes. Guardamos los nombres por tratarse de menores, que cuentan entre los 12 a 16 años.

● CUMPLEAÑOS

Los esposos Sedran-Roetemann, ofrecieron una fiesta infantil en su domicilio, con motivo de celebrar el tercer año de vida de su hijo Guillermo: numerosos niños concurrieron a acompañar al simpático chico.

SEÑOR CONTRIBUYENTE

Pague en término el Impuesto Inmobiliario año 1961 que vence el 30 del cte.
Nº 8325. V. 30/11

Para prevenirse y prevenir a los suyos contra la parálisis infantil, vacuna Salk....vacuna Salk vacuna Salk.

Dra. MARIA L. BERTONI

Médica — Cirujana
GINECOLOGIA — PARTOS

JUJUY 531 — TEL. 4173 — POSADAS

HOMEOPATIA

Dr. RONALDO L. ROMANO
de la Capital Federal

ATENDERA EN EL MES DE DICIEMBRE

POSADAS: los días 2 de tarde, 3, 4, 5, 6 todo el día y 7 de mañana, en: 3 de Febrero 211 - Telef. 2925
ARISTOBULO DEL VALLE: día 7 de tarde y 8 todo el día. Casa Sr. Arnoldo Megui. **OBERA:** días 9, 10, 11 y 12 en: Santa Fe 323 (a una cuadra del correo).
L. N. ALEM: días 13, 14 y 15 en: J. José Paso 832 (frente Farmacia Misiones) n8191 A v. 13/12

PIENSE EL CIUDADANO ARGENTINO Y COMPRENDA EL PROBLEMA DE NUESTROS FERROCARRILES

$ 16.290.000.- Dieciséis millones doscientos noventa mil pesos por año. Esta es la ganancia neta que dejarán al Ferrocarril las confiterías de Plaza Constitución, Retiro y Once, que ahora han pasado a manos privadas. Hasta hace muy poco, las mismas ocasionaban una pérdida anual de $ 28.525.183.- Lo cual significa, entre ganancias netas y pérdidas eliminadas, un beneficio para el país de $ 44.815.183. Y no sólo eso. Quienes tienen ahora a su cargo el manejo de dichas confiterías se han propuesto llevar a cabo una serie de modificaciones edilicias que permitirán la incorporación de nuevos servicios del rubro. De tal modo, el usuario encontrará una atención completa y el Ferrocarril contará con una segura fuente de ingresos para poner en vías de realización sus planes de reequipamiento. Con la privatización de los servicios auxiliares del Ferrocarril, pronto, muy pronto, los argentinos viajaremos en trenes mejores, organizados para el cumplimiento de su misión específica: el transporte de pasajeros y carga.

PIENSE EL CIUDADANO ARGENTINO Y COMPRENDA EL PROBLEMA DE NUESTROS FERROCARRILES

SOLO SIENDO ARGENTINOS SALDRAN
ADELANTE LOS FERROCARRILES
POR ESO LAS SOLUCIONES DEBEN BENEFICIAR
A LOS ARGENTINOS Y NO PERJUDICARLOS!

MINISTERIO DE OBRAS Y SERVICIOS PUBLICOS

Material digitalizado en el marco del Convenio firmado el 5 de Octubre del 2012, entre la Biblioteca Pública De Las Misiones - Centro del Conocimiento y la Biblioteca Popular Posadas, exclusivamente con fines educativos y de investigación.

BIBLIOTECA PÚBLICA De Las Misiones

EL TERRITORIO

FUNDADO EL 2 DE JUNIO DE 1925
Fundador: SESOSTRIS OLMEDO Director: HUMBERTO PEREZ

Lunes 27 de noviembre de 1961

LOS PRODUCTORES DE YERBA TIENEN LA PALABRA

Entre las causas que se señalan como influyendo en la disminución del consumo nacional de yerba mate, se ha insistido en las deficiencias del proceso de secanza. Según opinión de expertos en la materia, "la calidad de la yerba mate canchada ha seguido en franco descenso, perjudicando a los molinos que solamente elaboran materia prima de origen nacional". Así lo afirma la Cámara Gremial de Molineros de Yerba Mate de la Zona de Producción, agregando que "no se han mejorado los métodos de secanza y tampoco se han hecho esfuerzos serios, para abaratar los costos..."

Nos hallamos ante hechos que fuerzan a llamar a la reflexión a los productores, que están precipitándose a un abismo del que difícilmente podrán salir airosamente.

No todo es malo, ni todos se han mostrado remisos en poner su granito de arena para la solución decorosa de los graves problemas que, desde ahora, están afrontando los yerbateros argentinos, pero es suficiente que algunos, aunque sean muy pocos, eludan sus responsabilidades, para que las consecuencias del abandono repercutan sobre la totalidad causando perjuicios cuantiosos.

Sucede, que en ciertos sectores minoritarios hay cierto empecinamiento en mantener métodos y elementos de trabajo que la práctica ha demostrado, en forma incontrovertible, que no se ajustan a la conveniencia de mantener la calidad buena de un producto homogéneo, que es lo mínimo exigible para satisfacer el definido gusto de los consumidores. Desde luego, nada es absoluto y tampoco es siempre mala la calidad de la yerba de secanza rápida, pero ese sistema todavía imperfecto, por regla general, da resultados insatisfactorios, por lo que con buen criterio comercial, conviene sustituirlo por otros sistemas de secanza, de más probada y segura eficacia, hasta que los tubos rotatorios puedan ser perfeccionados para que den un producto homogéneo y parejo en calidad.

Los molineros de la zona que conocen los gustos de los consumidores y deben elaborar el producto para satisfacerlos, tienen suficiente autoridad para aconsejar a los yerbateros lo que conviene hacer, para mantener el consumo de yerba e ir paulatinamente reconquistando a los sectores que lo abandonaron. Lo principal es mejorar la calidad de la yerba y tratar de que los costos de producción no asciendan y, contrariamente, tiendan a disminuir, a fin de que la yerba mate continue en el plano de los artículos baratos, al alcance de los menos pudientes.

La vuelta a la secanza en los antiguos barbacuás sería la gran solución, pero, indudablemente se oponen a ello una serie de factores que no se pueden ignorar. Los más autorizados conocedores de los problemas de la yerba mate, coinciden en que la reincorporación del barbacuá, en muchos casos es imposible por la falta de personal capacitado y con la suficiente fortaleza física para un trabajo tan duro y expuesto, en cambio, admiten que los secaderos a cinta pueden sustituirlos, ya que la yerba secada en ellos es de buen aspecto, pareja y de calidad similar a la secada en los barbacuás, con la ventaja de que los costos de producción son menores, por el menor consumo de leña y la utilización más racional de la mano de obra.

Aceptando que los secaderos a tubos rotatorios pueden ser ventajosamente sustituidos por secaderos a cinta, la objeción de las dificultades de reimplantar el barbacuá pierde consistencia. La transformación indudablemente demandará alguna inversión y molestias, pero no pueden subestimarse las consecuencias funestas que tendría para la industria yerbatera, la persistencia en lanzar al mercado un producto que el consumidor acepta con desagrado o simplemente desecha.

No deben olvidar los productores que los molineros atraviesan también por un período de agudas dificultades económicas, que les impediría resistir, de mantenerse el sub-consumo que se viene acentuando en los últimos años.

En la memoria del ejercicio 1960-1961 la C. Gremial de Molineros de Yerba de la Zona Productora, destaca, precisamente, que la escasez de crédito ha impedido a los molinos sin mayores recursos económicos, afianzarse y mantener sus niveles anteriores de producción. La supresión del crédito por el Mercado Consignatario a nuevos molinos, ha conspirado contra la ampliación de la industria, lo mismo que la falta de medidas de aliento para la industria de la zona, ha malogrado la política del Banco de la Provincia de Misiones y los levantados propósitos del gobierno provincial.

Es conveniente que los productores, que serán los más directos beneficiados con los éxitos que logren los molineros de la zona de producción, que elaboran exclusivamente materia prima nacional, cooperen para que sus esfuerzos no fracasen, entregando yerba mate canchada que reuna las mejores características de buena yerba, pareja, de buen sabor y con el típico y conquistador aroma que la rodeó de prestigios y de fieles adeptos.

No es difícil, ni está fuera del alcance de los productores progresistas, la transformación aconsejada, con indudable buena intención y sentido práctico. En este caso, también renovarse es progresar y asegurar el porvenir.

CONCLUYE LA ETAPA DE SU ORGANIZACION LEGAL Y ECONOMICA LA EMPRESA PAPEL MISIONERO S. A.

Interesantes Declaraciones nos Formuló el Ingeniero Leguía

Con el objeto de lograr informaciones sobre la situación actual de la empresa Papel Misionero S. A. organizada con el alto patrocinio del gobierno provincial para atender el aspecto industrial de un importante sector de la producción forestal de la provincia, donde el patrimonio de coníferas naturales está entrando en un proceso de decrepitud y las plantaciones artificiales avanzan a un ritmo cada vez más enérgico por la resuelta determinación de los grandes, medianos y pequeños forestadores, hemos acudido al presidente de la entidad, señor José Raúl Moglia quien nos recomendó que entrevistáramos al gerente de la flamante empresa, el ingeniero misionero Silvio Leguía, ya que este funcionario de Papel Argentino tenía actualizados todos los informes que la empresa podía suministrar al periodismo.

Nuestra Riqueza Forestal

En un despacho provisorio — Papel Argentino se instalará en dos amplios escritorios de la Galería Domenech, en la calle Félix de Azara— conversamos con el ingeniero Leguía, quien ya ha cumplido otras tareas de responsabilidad, como los estudios para la instalación del ingenio azucarero de San Javier, colaborando también en la adquisición de las maquinarias, etc. y estudios para el establecimiento de una industria del poroto soja y otros trabajos en los que puso de manifiesto su información técnica y su capacidad.

— El gobierno provincial, a mi juicio, —nos dijo Leguía— ha cumplido plenamente con sus responsabilidades, interpretando cabalmente las conclusiones del Plan de Desarrollo Económico de Misiones elaborado, como se sabe, por un grupo de expertos de reconocida capacidad. Había necesidad de adoptar medidas para aprovechar lo que nos queda de pinos naturales, que todavía constituyen un acervo muy importante, y prepararnos con tiempo para aprovechar racionalmente la riqueza forestal que tendrá nuestra provincia dentro de pocos años, a juzgar por el ritmo enérgico que han impreso, desde hace tres años, los miles de forestadores que trabajan activamente en la provincia. Por lo demás, era necesario adaptar la economía misionera a las exigencias del futuro inmediato, que no puede seguir confiando en la yerba mate ,el tung y el té como bases de sustentación económica exclusivamente, ya que la minería, con sus prometedoras posibilidades es todavía una riqueza en potencia. Debíamos los misioneros prepararnos para resolver lo mejor posible, desde el punto de vista técnico y económico, los problemas derivados de una potencial gran riqueza forestal y había que ir decididamente a la industrialización integral de la madera, esto es, afrontar la instalación de una segunda gran fábrica de celulosa y papel.

— ¿En qué forma se puede medir el volúmen de la riqueza forestal de nuestra provincia en la actualidad?

—No puedo darles cifras categóricas del número de hectáreas de árboles que forman los pinares naturales de Misiones, pero de algunos estudios realizados por expertos se deduce que es aún muy importante lo que la provincia posee en este orden de cosas; con respecto al área de los cultivos artificiales de pino elliotis o angustifolia, así como de eucaliptos, estamos actualmente realizando un relevamiento muy prolijo en el cual colaboran los bancos de la Nación y de la Provincia y las direcciones Nacional de Bosques, Provincial de Bosques y de Estadísticas. Sabemos que es muy importante, pero aún no tenemos cifras serias y definitivas. Según los informes bancarios sabemos que solamente en 1959 y 1960 se pusieron en marcha 36 planes de plantaciones por unas 5.400 hectáreas y 6 planes más por 4.446 hectáreas estaban por iniciarse. Esto quiere decir que solamente en estos dos años en Misiones se han iniciado y tal vez realizado plantaciones por unas 9.840 hectáreas. Pero quedan aun por computarse algunas miles de hectáreas más, realizadas por pequeños y medianos plantadores con sus propios recursos. En 1961 se han puesto en vigencia numerosos planes de plantaciones. Cuando Papel Misionero tenga las cifras reales de lo que poseemos en plantaciones de pinos y eucaliptos se advertirá la enorme riqueza maderera que ya tenemos en condiciones de industrializar y se dará la razón al gobierno de haber puesto en marcha esta iniciativa de instalar en Misiones una planta de celulosa y papel exclusivamente de misioneros, o mejor dicho de los propios plantadores, pues de ellos y de los ahorristas será el capital, ya que debe dejarse bien sentado que Papel Misionero no es una empresa mixta, sino una empresa privada donde el gobierno ha tomado acciones solamente para contribuir a su mejor afianzamiento, pero esas acciones podrán ir a las manos de los plantadores y ahorristas misioneros tan pronto éstos estén en condiciones de comprarlas al gobierno que, por el reglamento, tendrá la obligación de venderlas al capital privado. Debe agregarse además que el gobierno se ha reservado de tener un sindico fiscal para cuidar y vigilar el capital que ha puesto en la empresa que es del pueblo.

Tres Importantes Etapas

—Papel Misionero S. A. —continúa diciéndonos el señor Leguía— ya está superando, definitivamente tres importantes etapas que se relacionan con su organización. La primera de ellas fue su constitución. Y debo recordar que numerosos hombres de empresa respondieron con gran entusiasmo y decisión a la invitación que les fue formulada, en tal sentido, por el gobernador, doctor Ayrault. Constituída la sociedad bajo los lineamientos generales de una empresa moderna, considerándose ésto desde el punto de vista social y formado su directorio, cuya presidencia la ejerce el señor José Raúl Moglia, muy pronto fue integrado el veinte por ciento del capital inicial fijado en 300 millones de pesos, para su primera etapa. Los estatutos señalan que ese capital podrá ser elevado a 1.500 millones de pesos. Con relativa facilidad fueron cubiertos los 60 millones de pesos que eran necesarios para efectuarse los trámites legales. En estos momentos Papel Misionero S.A. cuenta ya con personería jurídica, tiene publicados los edictos que determina la ley de organización de sociedades de este tipo, ya está inscripta en el Registro Público de Comercio y tiene abiertas sus cuentas bancarias.

La segunda etapa, a mi juicio, —continúa Leguía—, la constituyó la necesidad de establecer fehacientemente cuál es el verdadero potencial maderero de Misiones, para tener así la seguridad de que se justificaría plenamente la instalación de otra gran fábrica de celulosa y papel. Este aspecto ya se está cubriendo plenamente con las encuestas que están efectuando expertos de responsabilidad con la colaboración de organismos técnicos, privados y oficiales de los que les hablé al comienzo. También, en esta etapa Papel Misionero se ocupó de estudiar la posible adquisición de la planta, para lo cual ha enviado pedidos de presentación de ofertas a nueve empresas de jerarquía mundial, radicadas en Estados Unidos, Francia, Alemania y Japón. No es exacto que esa planta deba adquirirse únicamente a la empresa Krupp. Estoy persuadido de que el directorio, tal vez con consulte a la asamblea de asociados, ha de efectuar esa importante compra a la empresa que ofrezca más garantía de eficiencia técnica, mejores cotizaciones y mayores facilidades de financiación.

La tercera etapa ya la está acometiendo el directorio. Es la financiación de esta gran empresa, ya que se sabe que la planta con sus elementos de fuerza motriz, etc., puede costar entre 1.300 y 1.500 millones de pesos. Papel Misionero, con la valiosa ayuda del Consejo Federal de Inversiones, de cuyo organismo es secretario general el doctor Freaza, ha realizado una presentación al Banco Interamericano de Desarrollo habiéndose planteado el pedido a uno de sus gobernadores, el doctor Mendivil, quien encontró muy viable la financiación de ésta gran iniciativa de los misioneros. Estos trámites de asistencia financiera, solicitada al Banco Interamericano de Desarrollo, están prosiguiendo normalmente y creemos que no tendrán dificultades serias, salvo la alta rentabilidad que los técnicos calculan para este tipo de empresa. Esta es la situación, en líneas generales, en que se halla Papel Misionero S. A.

☆ ★ ☆

Juicio Político

En razón de que los peticionantes del juicio político a magistrados del Superior Tribunal de Justicia, no concurrieron ante la comisión investigadora de la sala acusadora que los había citado para el viernes último, la misma ha fijado la fecha de hoy a fin de que los ciudadanos Carlos y Julio S. Márquez, comparezcan para ampliar sus denuncias. También para hoy han sido citados los doctores Lampugnani, Warenycia y Cánoves.

Nueva Comisión de Bienes Raíces

En una reciente asamblea general ordinaria ha sido elegida la nueva comisión directiva de la Asociación de Propietarios de Bienes Raíces de Misiones.

La misma quedó formada de la siguiente manera: presidente: José R. Rosales; vicepresidente Jorge Fedorischak secretario, Cristóbal Reinoso; prosecretario, José Gordo; tesorero, Crecento Freile; protesorero, Juan Carrano y vocales, Emilio Garrido, Valeriano Prado, José Hossinger, Jaime Baigual y Pedro Fraga.

Dirigentes de Gremios de la Administración con el Gobernador

El jueves en horas de la tarde, entrevistaron al gobernador de la provincia en su despacho de la Casa de Gobierno, los señores Aníbal F. Saez, Oscar R. Robles, Emilio A. Villa y Guillermo Somerfeld, en representación de la Unión Judicial de Misiones, y el señor Anuar Beduino, por la Unión del Personal Civil de la Administración Pública de la provincia, quienes en nombre de todos los empleados de la administración pública, solicitaron al doctor Axrault, que en el caso de concretarse el llamado a sesiones extraordinarias a la Cámara de Representantes, incluya en el temario respectivo el proyecto de creación de los servicios de asistencia médica integral.

El gobernador en tal oportunidad expuso a los citados dirigentes que se hallaba plenamente identificado con la inquietud expuesta, prometiendo dar una solución inmediata y franca al problema planteado e invitó a los integrantes de la delegación a prestarle su colaboración en los trabajos previos a tal fin.

Indiferencia

Tiempo atras nos referimos a la existencia de una precaria instalación eléctrica en medio de una de las veredas del nuevo edificio de Vialidad Nacional. En aquella oportunidad destacamos la necesidad de prever un posible accidente, puesto que dicha instalación, aparte de ser precaria, se encuentra en medio de la vereda a menos de 1.50 de altura, frente al 267 de la calle Jujuy. Pese a haber insinuado un mínimo esfuerzo por parte de dicha repartición, para que la misma disponga una solución al problema, éste sigue en pie, evidenciándose de esta forma una injustificada indiferencia.

Inspecciones Onerosas

Tres altos funcionarios de la Flota Fluvial del Estado, empresa estatal que sirve a Misiones y que anualmente está dejando un fuerte déficit en su explotación, han estado visitando los puertos de nuestra provincia con el objeto de conseguir más clientes y un mayor volumen de carga que, indudablemente se ha venido reduciendo en éstos últimos tiempos porque el servicio deja mucho que desar. Pero la opinión pública ha de sorprenderse, como nosotros, cuando se entere que los tres o cuatro altos funcionarios han necesitado "armar" un barco especialmente para transportarlos hasta Corrientes. Ellos, al parecer, no han podido viajar en el vapor de la carrera que partía hoy, ni en avión, ni en ningún otro medio que resultaría al país considerablemente más económico. Y los entendidos a los que hemos recurrido calculan que el fletamiento especial del "Uruguayo" para conducir a tres funcionarios, como decimos, puede costar a la Flota Fluvial del Estado o al pueblo la friolera de unos 200.000 pesos. Al parecer, no es justamente la forma más moderada de administrar una deficitaria empresa estatal.

CON LAS MISMAS CARACTERISTICAS SE MANTIENE LA HUELGA FERROVIARIA

El paro ferroviario, en lo que respecta al personal de la estación local del Ferrocarril General Urquiza, se mantiene con las mismas características de días anteriores, sin que se hayan registrado incidentes de ninguna naturaleza.

INQUIETUD

Al iniciarse una nueva semana del paro ferroviario, ayer cronistas de este diario conversaron con algunos empleados de la estación local, quienes si bien se mantienen firmes, se mostraron deseosos de que se halle una solución al grave problema, no solo por las consecuencias que el paro está acarreando a la familia ferroviaria, sino al país.

DIRIGENTES NACIONALES

Desde hace unos días se encuentran en Misiones dos dirigentes nacionales del gremio ferroviario, que han realizado una gira por toda la zona del litoral. Los mismos han mantenido diversas conversaciones con empleados locales y dirigentes de la Confederación General del Trabajo, (delegación Posadas).

APORTES ECONOMICOS

La mesa directiva de la CGT, por medio de un comunicado, solicita a la clase trabajadora en general, sus respectivos aportes económicos en efectivo o efectos, para contribuir a la lucha ferroviaria.

Así mismo la comisión popular de solidaridad con la lucha ferroviaria, ha informado a los profesionales, que habiéndose constituído una comisión médica para prestar asistencia a los trabajadores ferroviarios y familiares, invita a médicos, odontólogos, bioquímicos, etc. que deseen prestar su colaboración, se inscriben en el local de la CGT, o llamando al teléfono 3501.

A BUENOS AIRES

Extraoficialmente se ha adelantado que uno de los miembros de la mesa directiva de la CGT, ha viajado a la capital federal para entrevistarse con dirigentes sindicales nacionales.

LOS DETENIDOS

Según se informó, hasta ayer se encontraban en la Comisaría de Villa Lanús, 18 de los 23 obreros ferroviarios detenidos mientras que los restantes habían sido nuevamente alojados en la sede de la delegación local de la Policía Federal. Sobre estos últimos trascendió que uno de ellos sería puesto en libertad a efecto de poder cumplir con el servicio militar.

También con carácter extraoficial, circuló la versión de que 3 de estos últimos detenidos, condicionalmente recuperarían su libertad a cambio de la vuelta al trabajo aunque ninguno de ellos pertenecería al personal de reducción, sino de oficios varios.

☆ ★ ☆

Tiene Titular Transitorio el Distrito de Correo

Desde hace pocos días se halla al frente del Distrito 140 de Correos y Telecomunicaciones, con asiento en nuestra ciudad, el señor Orlando Agustín Passos, que en la repartición tiene jerarquía de inspector principal.

El doctor Passos, que reemplaza transitoriamente al titular señor Portela, quien se alejó del cargo por razones de enfermedad ha venido cumpliendo, en los pocos días que lleva al frente del Distrito, una amplia tarea de reorganización, de todos los servicios, muchos de los cuales se hallaban un tanto debilitados, en algunos casos por razones materiales y en otros, por relajamiento del sentido de responsabilidad de algunos agentes.

En una breve visita que hemos hecho al funcionario nos anticipó que en sus gestiones había logrado un mejoramiento substancial de los servicios principalmente porque encontró en el personal un gran espíritu de colaboración y alentadora comprensión.

El 28: Día del Guardabosque

El 28 del corriente será celebrado el Día del Guardabosques Misionero. Así lo ha dispuesto el Ministerio de Asuntos Agrarios por Decreto Nº 183 de fecha 23 de noviembre, que fijó como fecha definitiva para los años venideros, el día 30 de septiembre, debiendo este año, con carácter de excepción, cumplirse en la fecha expresada anteriormente. De esta manera se ha querido rendir un homenaje a quienes sin descanso, guardan celosamente una de las más importantes riquezas de nuestra provincia, y parte principal del incremento de nuestra economía.

Certificado Buco-Dental

La Dirección de Odontología de la provincia, como lo hace todos los años, recomienda a los padres y estudiantes que tacaben la obtención del certificado buco dental con la debida anticipación, para evitar aglomeraciones a última hora. Asimismo, como ya se ha dado a publicidad, se recuerda que a partir de este año, solamente se expedirá este certificado a aquellos niños y estudiantes de 6 a 15 años de edad luego del examen que certifique que se hallan bajo atención dental, como se halla establecido por la ley nacional Nº 22.839, del año 1944.

En los consultorios de la Dirección se atienden a aquellos niños cuyos padres carecen de recursos, en el horario de 7.30 a 11 y de 14 a 18 de lunes a sábados.

POLITICAS

Dem. Crist.

El Secretariado Provincial de la Juventud Democrata Cristiana, bajo la firma del secretario de relaciones, señor Rogelio Téxana, nos ha hecho llegar la víspera el siguiente comunicado: "Con referencia al artículo "Los partidos por dentro" relacionado a la reorganización de la democracia cristiana, publicado en la edición del día lunes 20 del corriente, nuestro movimiento considera un deber aclarar a los afiliados y simpatizantes del partido y a la opinión pública en general, que la citada publicación pretende hacernos aparecer como un grupo discrepante y que mantenemos diferencias debido únicamente a la proximidad de la convocatoria a elecciones generales en la provincia, lo que es totalmente inexacto, en razón de que nuestro movimiento hace hincapié fundamentalmente en una cuestión de principios y no de candidaturas. Nuestra mira es mucho mas amplia y soñamos con un partido más accesible a las inquietudes populares, capaz de liquidar las aspiraciones y satisfacer las esperanzas de las clases más desposeídas, que conforman la gran mayoría del pueblo argentino. No tenemos aspiraciones personales, pero estamos dispuestos a luchar porque el partido, de hoy en más, lleve a los poderes públicos, a genuinos representantes demócratas cristianos y con verdadera sensibilidad de pueblo. Por todo ello consideramos finalmente que es prematuro y muy apresurado hablar de candidaturas y mucho menos de reelecciones, ya que esta cuestión lo deberá resolver única y exclusivamente la honorable convención provincial —autoridad máxima del partido— que se reunirá oportunamente a ese efecto".

N. de la R: Sobre el particular debemos aclarar que en la nota de referencia, aparecida en nuestra edición del 20 de corriente, hemos comentado diversos aspectos de la vida interna de la democracia cristiana en base a informaciones suministradas en fuentes responsables de ese partido, pues caso contrario nunca pudimos hablar de una serie de disposiciones partidarias que aun no habían sido difundidas. Por otra parte en esa nota no hemos dicho otra cosa que lo que se observa en forma pública. La misma decía: "Con la bandera de "defensa de los auténticos valores populares", un núcleo de la democracia cristiana, bajo la denominación de Movimiento de la Juventud, ha hecho públicas ciertas inquietudes con respecto a proscripciones (partido Justicialista), sanción de la ley 113 e infiltración comunista. Las críticas que se observan en determinadas apreciaciones de este movimiento, inclusive contra la actitud de los propios diputados que integran el bloque, señalan la existencia de algunas discrepancias, que si bien hasta hace unos días no han tomado estado público, ello podría originar otras derivaciones que finalmente concluirían en una asamblea de la nueva convención provincial, puesto que las diferencias al parecer nacen con motivo de la proximidad de la convocatoria a elecciones generales en la provincia".

La Policía Sigue Trabajando con Optimismo en el Caso del Hospital

Luego de haberse levantado el secreto del sumario, establecido por el juez actuante, doctor Bergallo Difiori, la policía de la Seccional Cuarta, prosigue trabajando intensamente para reunir otros antecedentes vinculados al horrendo crimen del hospital central, ocurrido el 11 del corriente.

Nuevas pistas van aclarando el oscuro panorama que rodeaba en un comienzo la muerte del doctor Marenics, en un principio sostenido como el crimen perfecto. En base a numerosos antecedentes, los comisarios Leyras y San Martín, han hallado nuevas posibilidades de aclarar otros pormenores que diluciden en forma total este hecho.-

Declaraciones

Según hemos podido observar, en la Seccional Cuarta, desde el día del crimen existe gran actividad. Durante el día sábado numerosas personas continuaban declarando, entre las no pocas mujeres que conocían a Carballo y Ricardo Prieto, generalmente vinculadas a ambientes corruptos.-

Caso Rodas

A esta altura de los acontecimientos, se ahonda la hipótesis de que la muerte del doctor Marenics, que por un error de uno de los criminales, no pasó a ser el segundo crimen perfecto de los últimos tiempos en Posadas, tenga vinculación con la misteriosa muerte del rematador Juan Rodas, ocurrida a fines del año pasado.-

En este sentido debemos recordar las incontables conjeturas que circularon después de aquel hecho, no descartándose la posibilidad de que hoy nos encontremos frente a una organización que ha elegido a Posadas como centro de operaciones del paso de "la muerte blanca".-

Insistimos

Desde un comienzo señalamos que detrás de la muerte de Marenics, aparte de Carballo, habría otros implicados. Hoy ya está establecida la complicidad criminal de Ricardo Prieto, que ha logrado eludir la acción policial. A esto debemos decir que Prieto no ha huido por sus propios medios y que las justificaciones de Carballo, quien pareciera esconder todo el enigma de las figuras de su ambiente, que como una verdadera pesadilla, mueven los hilos de una terrible organización criminal, son el velo puesto a hechos más graves.-

Interesados

Debemos destacar que mientras la policía trabaja con optimismo en la dilucidación del crimen que ha conmovido a la opinión pública, elementos de reconocida peligrosidad que pueblan los ambientes de bajo fondo, siguen interesándose en el desarrollo de las investigaciones, e inclusive entorpeciendo las mismas. En tal sentido, se sabe que hace unos días, uno de esos sujetos requirió informes en reparticiones oficiales, luego de visitar hospedajes y pensiones, donde también se alojaban individuos de dudosa moralidad.-

☆ ★ ☆

Partido Demócrata Cristiano

ELECCIONES INTERNAS DEPARTAMENTO OBERA

Se comunica a los afiliados del Departamento Oberá que la elección interna de autoridades dispuesta para el día 19 del corriente y que no pudo realizarse por razones de fuerza mayor, se llevará a cabo el próximo domingo 3 de diciembre y estará sujeta a la siguiente reglamentación:

1— Las listas de candidatos podrán ser presentadas hasta el día viernes 1º de diciembre a las 20 horas, ante el Delegado de la Junta Provincial y deberán contener:
a) Número de candidatos igual al de miembros que se eligen;
b) Aceptación por escrito de cada candidato;
c) Un mínimo de 10 firmas presentantes de afiliados no candidatos;
d) Nombre de un apoderado titular y de un suplente;
e) Color que adoptará en el comicio interno como único distintivo.

Toda lista no impugnada o rechazada por el Delegado Electoral dentro de las 24 horas de presentada, se considerará oficializada.

2— El acto eleccionario en sí se realizará en el local del Cine "Ateneo" y será habilitada una mesa receptora de votos a ese efecto.

3— En el caso de presentarse una sola lista, ésta se consagrará sin comicio interno.

JOSE HIPOLITO REBORATTI
Delegado Junta Provincial

Nº8351.V.27-11.

Funcionarios de la Flota Fluvial del Estado

En el vapor "Uruguayo", fletado especialmente para transportarlos, viajaron ayer con destino a Corrientes el administrador general de la Flota Fluvial del Estado, capitán de fragata José F. Zuloaga, el subgerente de la misma empresa estatal, capitan de fragata Mario Peralta y el subgerente comercial e inspector general, capitan de fragata Ricardo Constantini.

Los nombrados pasaron una semana visitando puertos del Alto Paraná con el propósito de inspeccionar instalaciones portuarias y algunos materiales de la empresa y tomar contacto con las cooperativas y hombres de trabajo de la región a quienes entrevistaron para conocer directamente las opiniones que los servicios de la Flota Fluvial suscitan en nuestra provincia.

Universitarias

El Instituto Superior del Profesorado de Misiones Cumple ya un año de Labor

Esta prestigiosa casa de altos estudios universitarios, nacida por gestiones de la Comisión Promotora de Estudios Universitarios y Superiores, con el asesoramiento y apoyo de la Universidad Nacional del Nordeste y el Superior Gobierno de la Provincia de Misiones, cumple ya un año de tesonera y fecunda labor docente. Por sus claustros han desfilado numerosos alumnos y más de sesenta de ellos han terminado su primer año de estudios y se aprestan a iniciar un nuevo año de labor de perfeccionamiento cultural y profesional. En este corto espacio de tiempo el Instituto Superior del Profesorado de Misiones ha logrado la consideración y el respeto de los más variados círculos culturales y sociales por la profundidad y seriedad de los estudios que brinda, responsabilidad que está avalada por la publicación de los apuntes de los profesores de las distintas cátedras, los que circulan en los distintos ambientes de nuestra población estudiantil. Como se sabe, el Instituto funciona provisoriamente en dependencias de la Facultad de Ingeniería Química (Colón 181) y ya se halla abierta la inscripción para el curso del año 1962. La inscripción y estudios son absolutamente gratuitos.

Confederación General del Trabajo de la Rca. Argentina

DELEGACION REGIONAL

Posadas, Noviembre 26 de 1961.-

La Unión Ferroviaria y La Fraternidad Seccionales Posadas, denunciamos a la opinión pública la falta de responsabilidad en que se está desarrollando el deficiente servicio de la Estación ferroviaria local. Se está ocupando personal radiados de la Empresa y de probadas irregularidades en el desempeño de sus funciones, como ejemplo citamos a Alberto La Palma, Ismael Barceló, un cambista de apellido Metrechen con sumarios administrativos y policiales que oportunamente haremos conocer, allí están de brazo acusados y acusadores. Tambien están los maquinistas Morton (de Libres) y Guido Blanco (de Santo Tomé) que conducen máquina diessel electricas en los trenes de emergencia que llegan a esta no tienen certificado de idoneidad para este servicio, en esta condiciones se está menospreciando abiertamente los intereses de los usuarios que lo ocupan, y desprestigian a los auténticos trabajadores ferroviarios en un intento mas de romper nuestro movimiento en defensa de nuestros sagrados intereses nacionales.-

Por la Fraternidad
FRANCISCO CORSO

Por la Unión Ferroviaria
HUMBERTO DUARTE

AVISO A LOS CARGADORES

Por razones que son del dominio público, la Administración General de la FLOTA ARGENTINA DE NAVEGACION FLUVIAL (Empresa Flota Fluvial del Estado Argentino), ofrece a los señores Cargadores del Alto Paraná, los servicios de su flota para propender, en lo posible, al desenvolvimiento más activo de todos los productos de la provincia de Misiones.

Consulte sus necesidades de bodega y sus problemas inherentes a ello, con sus Representantes en Posadas:

Eduardo F. Gonzalez y Cia. S.R.L.

Agentes Marítimos

SANTA FE 500 — T. E. 5748 y 4431 — POSADAS

Nº 8306 vto. 28|11

A INVERSORES Y AHORRISTAS

LA CASA DE LAS BALANZAS

M. A. BARREIRO & CIA.

ACEPTA CAPITALES DESDE $ 10.000,00

Máxima Garantía

LIQUIDACIONES MENSUALES

Informes en:

AYACUCHO 615 — TEL. 3085 — POSADAS

Nº8340.A.V.1-12.

Instituto Provincial del Seguro

Se lleva a conocimiento del Comercio, la Industria, la Banca y del público en general que, en la fecha, ha sido aceptada la renuncia interpuesta por el Organizador Capital, Dn. Rubén Antonio Rodríguez.

En consecuencia, el señor Rodríguez, ha dejado de pertenecer a esta Empresa, a partir del día de hoy.

POSADAS, 24 de Noviembre de 1961

CAYETANO CASTELLI
Presidente

Nº 8322

Material digitalizado en el marco del Convenio firmado el 5 de Octubre del 2012, entre la Biblioteca Pública De Las Misiones - Centro del Conocimiento y la Biblioteca Popular Posadas, exclusivamente con fines educativos y de investigación.

BIBLIOTECA PÚBLICA De Las Misiones

Creaciones
YAYA
AYACUCHO 367
Teléfono 2870
PRESENTA:
Diseños de la Moda

TRAJECITO de corte clásico, semientallado.

Sociales

★ FIESTAS Y REUNIONES

★ *María del Socorro y Alberto* Santiago Barreyro von Zeschau tuvieron el sábado su fiesta de cumpleaños. Sus pequeños amigos disfrutaron de un ambiente de bulliciosa alegría y fina cordialidad.

★ *Cumplirá 5 años en la fecha* Myriam Prado Vigneaux. De la reunión organizada en su honor participarán sus primos y numerosos amiguitos.

★ *Los esposos Ferreyra Florentín-Schaerer* ofrecieron ayer una reunión infantil para celebrar el primer año de vida de su hijo Guillermo Eduardo.

★ *Otra fiesta infantil de simpáticas características* fue la realizada en honor de Gabriel Bello.

★ *El cumpleaños de la señorita* Delia Elisa Silvero [illegible]

LO RECUERDA LA DIREC. DE RENTAS:
El pago del Impuesto Inmobiliario año 1961 vence el 30 del corriente. Cumpla en término. Evítese recargos.
Nº 8325.V.30|11

reunió en un té a un grupo de sus amigas.

★ *El mismo acontecimiento* originó una animada reunión el sábado en casa de los padres de Mirta Rosa Dominguez, en Villa Lanús.

★ *Los amigos de Neco López* le agasajaron anteanoche en un restaurante céntrico con motivo de su cumpleaños.

★ *Vilma Alicia Lovello será* objeto hoy de un cordial agasajo en ocasión de festejar un nuevo aniversario de su natalicio.

★ *En la fecha se reunirán* los parientes y amigos del joven Oscar Languasco Tabbia para festejar su cumpleaños.

★ *Pasado mañana será cumplimentado* por igual razón el joven Daniel Fernando Girard.

★ *Los esposos Hortigüela-Nicolau,* festejaron ayer con una fiesta realizada en Buenos Aires, el segundo cumpleaños de su hijo Marcelo Raúl.

★ *El vigésimo quinto aniversario* de su casamiento celebrarán pasado mañana el señor Juan Esteban Aguerrebere y su señora Lelia Elvira Chamorro.

SU NIGHT CLUB
de todas las noches
LE PETIT IGUAZU

TACURU COUNTRY CLUB

Pocas veces han coincidido tantos elementos para que una fiesta como la que celebrara el sábado obtuviera un éxito de tanta magnitud.

A la presencia de figuras familiares y representativas de nuestro medio así como al vibrante rumor de los núcleos juveniles que bailó sin tregua hasta el amanecer, se unió en esta oportunidad, la asistencia de altos funcionarios provinciales, entre ellos el Dr. César N. Ayrault, a quien acompañaba su señora esposa.

En el 11º aniversario de su fundación, el Tacurú renovó la jubilosa animación que ha caracterizado las anteriores reuniones y va jalonando con nuevos éxitos el desarrollo de cada temporada.

TURISTAS
Postales de Posadas, Ruinas y Cataratas. Adquiéralas en:
PERFUMERIA FLORIDA
Nº 8168.V.2|12

★ ENLACES Y COMPROMISOS

★ *El 2 de diciembre a las* 20.30 en la iglesia Catedral tendrá lugar la consagración religiosa del matrimonio de la señorita Juana Azucena Espinoza con el señor Mario Alfredo Ortiz. Serán padrinos el señor Miguel Espinoza y su señora Narcisa Caballero y testigos el señor Jacobo Ponce y su esposa doña Aurora Sosa.

Un Gesto

A un llamado que hiciera este diario en favor de una mujer del pueblo que llegara a este diario pidiendo ayuda ante la situación angustiosa porque atravesaba, ha respondido la directora de la Escuela Nacional Nº 25 de esta capital señora Sara E. R. de Semilla, remitiéndonos en su nombre y en el de su personal, una caja conteniendo ropas y objetos de tocador, que acompañan a una carta en la que se hacen apreciaciones que si en verdad nos favorecen, aún honran mucho más a las que la expresan.

Los gestos de esta naturaleza no ha menester comentarlos. Quedan por sí mismos impresos en la conciencia pública como testimonio de elevación y delicada generosidad de quien los realiza.

★ *El mismo día a las* 20.30 en la iglesia de San Miguel, Km. 11 de Eldorado se celebrará el casamiento de la señorita María Lina Caffetti con el señor Adriano Caffetti. La ceremonia será apadrinada por el señor Ricardo C. Caffetti y por la señora Cecilia Inés B. de Caffetti.

Seguidamente habrá una fiesta para celebrar el acontecimiento, en el Salón Eibl de la mencionada localidad.

★ *El 9 de diciembre a las* 20,30 en la iglesia de San Antonio de Oberá será consagrada la unión matrimonial de la Srta Mirta Silva con el señor Carlos Alberto Antúnez. El señor Aníbal Romero y su señora Zunilda Antúnez actuarán como padrinos.

★ *El 30 del actual en la Catedral* se bendecirá el casamiento de la señorita María Lorenza Benítez con el señor Antonio Cardozo.

★ *En el mismo templo será* consagrado el 30 de este mes el matrimonio de la señorita María Romero con el señor Damasco Benítez. Serán testigos los señores Sadino Chamorro y Carmelo Verón.

★ *El sábado formalizaron su* compromiso la señorita Susana Yorico Teramoto y el señor Luis E. Brandt. Con ese motivo se realizó una reunión en cuyo transcurso el Dr. Lucio Báez y su señora hicieron entrega de los anillos.

El Problema de su Regalo
Se lo resuelve
JOYERIAS BERTOTTI

Su cita de Honor
En:
RESIDENCIAL
"POSADAS"
Pollos - Lechón - Cordero
y asado al Spiedo.
Haga su pedido al Tel. 5252
Sus mejores platos a la carta.
— BANQUETES —
DESPEDIDAS — LUNCH
Atención esmerada — Buena comida por pocos $$$
PROLON. SAN LORENZO Y MITRE
Nº 7897 Vto. 27-11

★ NACIMIENTOS

★ *Susana Beatriz se llama la* niña que alegra el hogar de los esposos Laczeski-Konvalski.

★ *El señor José Mariano* González y su esposa María Ema Olinika celebran la llegada de Gladys Graciela.

TIENDA LEON MAZAL
Regalos — Deportes.
Buenos Aires y San Martín

★ BAUTISMOS

★ *Aníbal Walfrido Eduardo* Vigneaux Vieira fue bautizado el sábado en la iglesia Catedral. Son sus padrinos el señor Angel Raúl Cardozo y la señora Teresa Amalia Guenín de Vieira.

NECESITA UN ELECTRICISTA?
LLAME A ELMI
San Lorenzo 239 — Tel. 2659

● VIAJEROS

★ *De Mar del Plata y Necochea* llegaron el señor Higinio Villalba, su esposa y su hija Yolita quienes continuaron a Eldorado, donde residen.

★ *A Oberá el ingeniero agrónomo* don Germán Ayala y su señora Lily Pelegrini.

★ *A Concepción de la Sierra* el señor Víctor Luis González y señora, la señora Dorila G. de Pérez, los Dres. Anibal D. Pérez y Magno O. Pérez y sus respectivas familias.

Asegúrese en cualquier Cía. pero ASEGURESE; le aconseja la:
Cía Aseguradora Argentina
CASARIEGO Y CHIOFALO
COLON 246 — T. E 5949

CULTO CATOLICO

EL ADVIENTO

Del latín adventus, advenimiento, es un tiempo de preparación para el Nacimiento de Jesucristo. Comienza el domingo más cercano a la fiesta de San Andrés, el 30 de noviembre y abarca tres semanas completas y parte de la cuarta.

PENSAMIENTO CRISTIANO

La fé, la esperanza y la caridad son virtudes teológicamente puras; la confianza, en cambio, junta las tres tal como se dan ordinariamente en la realidad de nuestra vida cotidiana.

☆ ★ ☆

QUINCEAÑERA

Para mi nieta Cristina, que hoy cumple 15 años.

Tú que alegre vas y vienes presurosa caminito obligado del colegio, bamboleando suavemente el frágil cuerpo con la gracia sin igual de una princesa.

Tú que llevas en el pecho cascabeles escondidos que desgranan tu sonrisa al pasar, yo te digo hoy mi niña quinceañera: "Dios te grie y te colme de mil dones, y las flores de tus quince primaveras, sean las hadas que tonando dulces coros, te regalen los oídos con canciones celestiales que jamás has de olvidar.

Yo te ruego hoy mil grácil muchachita: Bebe, bebe el agua cristalina de la fuente, sorbo a sorbo, lentamente, aprovecha la frescura del instante y acaricia suavemente el vellón del corderillo, que hoy lo tienes tan sumiso junto a ti. Pon tu mano generosa en la frente del que sufre mitigando su dolor y que salga de tus labios justa y dulce la palabra de perdón para aquel que en duro trance está lleno de rencores hacia ti.

Hoy mi niña quinceañera todo tienes a tu alcance, hoy el mundo te sonríe plenamente, goza entonces de los dones que te brinda sanamente. Más no olvides que en la noche de tus ojos, hay mil soles encendidos que te alumbran vigilando tu diario caminar. Ten cuidado muchachita quinceañera, esos soles no los dejes apagar.

ELVIRA T.R. DE AVILA CUNHA
Av. Corrientes 630.

☆ ★ ☆

Cóctel Familiar

MI HIJO HA CRECIDO ESTE VERANO

Mi hijo ha crecido este verano. Me pone las manos sobre los hombres y me dice —"¡Mira!, soy tan alto como tu. "Se empina un poco todavía. Pero pronto será tan alto como yo". ¡Y más alto!. Pronto seré yo la que tendré que empinarme para besarle en la mejilla. Pronto ya no podré decirle esas cosas pueriles que dicen las madres a sus hijos: llamarle "sol mío", hacer como que me sorprendo por cualquier acto suyo, arroparle por las noches cuando se haya dormido. Pronto ya no podré contarle esas historias que le gustan tanto, las heroicas hazañas que yo cometí cuando era joven porque me dirá: —"Si tu eres una mujer y las mujeres no cometen hazañas heroicas".

Y yo sentiré delante de sus ojos todo el triste rubor de mi sexo. Ya no seré nunca más osada, ni grande, ni amiga, de pájaros emigrantes y marineros taciturnos. Volveré a ser lo que siempre fui: una mujer insatisfecha de ser mujer y de todo. ¡Porque el único que en este mundo me veía grande habrá crecido más que yo!. Susana March (española).

ANECDOTA

Como en cierta ocasión le pidieron a Sacha Guitry que diera su opinión sobre el juego del golf, éste con su proverbial ironía, respondió: Pues verán ustedes, el golf, es a mi juicio, un juego en el que una pequeña pelota es perseguida por hombres que son demasiado viejos para perseguir cualquier otra cosa.

BOMBA HELADA

Medio kilo de helado de vainilla, un cuarto de dulce de leche, 5 barritas de chocolate rallado, un poco de agua y media cucharada de manteca.

Rellenar con una capa de helado el hueco de un perol mediano que entre en el congelador. Continuar con una capa de dulce de leche. Completar con el helado.

Mantener en el congelador hasta el momento de servir. Disolver el chocolate, colocar sobre el fuego un breve momento y al retirar y antes de volcar sobre la bomba mezclarle la manteca. Cortar en cuatro porciones.

GIN FIZZ

x-x-x

Volcar en un plato plavo el jugo de medio limón, dar vuelta cada copa sobre él y pasar luego sobre otro que tenga azúcar molida. Una vez preparadas las copas llenar hasta la mitad con cuidado con el siguiente contenido:

2 medidas de gin mezclar muy bien al jugo de medio limón, 1 cucharada de azúcar y a media copa de jugo o de pulpa de pomelo. Hielo y soda.

NIÑOS JARDINEROS

Madre: Enseñale a tu niño el amor a las plantas, a los árboles, a las flores. Enseñéle a cuidar un reducido y minúsculo jardín, si careces de jardín, improvísale uno en macetas, pero que tu hijo sepa cómo una semilla se convierte en planta, como echa ramas, cómo florece y cómo devuelve su semilla al plantador. Esto le hará sensible y cuidadoso y un cariño nuevo enriquecerá sus sentimientos afectivos.

DANTAS

¿La mujer sabra el día, la hora, el minuto en que deja de amar a un hombre. El amor es como los relojes que nos dicen la hora en que dejaron de marchar.

Joyería Damfer
CREDITOS
Presenta
— La Cartelera —
CINEMATOGRAFICA
TEATRO ESPAÑOL
A las 21,15
Variedades y
La Novia
☆●☆
CREDITOS
DAMFER
en
San Martín
363
Tel. 4879
CINE SARMIENTO
A las 21,15
Variedades y
A Pleno Sol
SU COMPRA ES MAS FACIL CON UN CREDITO EN:
JOYERIA DAMFER

De la mano con SAFAC
Gran Concurso de Danzas Folklóricas
$ 500.000.-
en premios
MATES RICOS DE VERDAD
LOS CEBADOS CON SAFAC.
Nº 30-11

EL MAQUILLAJE

...es la terminación de la belleza. Debajo de éste está la verdadera belleza, la que proviene de la salud. Es algo que ningún maquillaje por más bueno que sea puede sustituir.

Nueve décimos de la salud perfecta están asegurados por un régimen inteligente.

El hierro, por ejemplo es responsable del aspecto saludable del cutis. Se combina con las proteínas para producir la hemoblobina que lleva el oxígeno en la sangre hasta las células. Se encuentra en la carne, pescado, en los cereales, aves, hígado, huevos pasas, berro, espinaca, habas.

GRAFTS DE MEMBRILLO

Poner en un tazón 7 cucharadas de leche tibia, agregarle 30 gramos de levadura de cerveza y deshacerla bien. Añadir un huevo, una cucharada de azúcar una pizca de sal fina, la ralladura de medio limón y tres cucharadas de harina. Batir bien, agregarle otro huevo otro poco de harina, ir intercalando hasta completar 500 gramos de harina y 3 huevos, más 150 gramos de manteca.

Se forma una masa y se separan en pequeños trozos. Se estiran y se coloca en el medio un poco de dulce de memorillo. Se cierran formando unas bolitas.

Se acomodan sobre chapas enmantecadas y enharinadas y se dejan levar tapadas y en lugar templado.

Se fríen en abundante aceite y a fuego regular.

Al sacarlas se pasan por azúcar molida.

☆ ★ ☆

Quedó Inaugurada una Muestra de Cerámica

Con la presencia del gobernador de la provincia, directores de Educación y Cultura de Misiones, altas autoridades, profesores, artistas, intelectuales y público el sábado último, a las 19, quedó inaugurada en el salón de exposiciones de la Direccion de Cultura en calle Colón, la muestra de cerámica y dibujos infantiles del alumnado de la escuela que dirige Arturo Gastaldo en Oberá. El profesor estuvo presente en el acto, acompañado por sus alumnos expositores, lo que dio a la inauguración un caracter tan simpático como nuevo. Los pequeños artistas habían venido para asistir a la apertura del certamen y todos ellos se mezclaron al público con el que de inmediato cambiaron impresiones.

Dio por inaugurada la muestra la presidenta del Consejo de Educación de la provincia, señora Concepción Bertrán de Barreyro, la que historió en forma breve pero conceptuosa la trayectoria del instituto expositor obra del actual gobierno de la provincia, y se refirió a la personalidad de su director, sus méritos como artista y sus condiciones como maestro, teniendo para este y la obra realizada, palabras de reconocimiento y aliento. El profesor Gastaldo agradeció, las manifestaciones de que se le hacia objeto y, en forma sencilla habló durante unos momentos de sus métodos, sus resultados y sus proyectos, agradeciendo el apoyo que habia encontrado para su obra, en las autoridades de la provincia. El público que recorrió durante toda esa tarde y noche el local de la exposición, se manifestó complacido de los trabajos y se detuvo con indudable predilección ante las obras de cerámica, miniaturas, ya mayoría de ellas grotesco-humorísticas, pero muy felices, que traducen lo que la mente infantil forja en la arcilla son los personajes de sus historietas. La exposición seguirá abierta al público toda esta semana. El profesor Gastaldo y sus alumnos regresaron a Oberá en la noche del mismo día.

III CONFERENCIA DE COMISIONES NACIONALES DE LA UNESCO

PARIS (Especial) Hoy comenzarán en Buenos Aires las deliberaciones de la IIIª Conferencia de Comisiones Nacionales de la Unesco en el Hemisferio Occidental y en el orden del día figura el estudio sobre el desarrollo de los medios de información en América latina. Dentro de sus labores universales la Unesco ha concedido especial importancia a uno de los derechos fundamentales del hombre, el de la información, preparando el terreno para que pueda ser gozado plena y libremente.

● Los Diarios

Diversas decisiones del Consejo Económico y Social de las Naciones Unidas y de la misma Conferencia General de la Unesco han ido definiendo la misión de formular propuestas concretas de asistencia, especialmente en la formación del personal dedicado al periodismo en los países menos desarrollados. Respecto a América latina, en Santiago de Chile en febrero de 1961 tuvo lugar una reunión de expertos a la que concurrieron 26 especialistas procedentes de veinte países, invitados por la Unesco a título personal y delegados y observadores de los Estados miembros y de las organizaciones internacionales interesadas. En América latina existen unos 1150 diarios con una tirada total de 14 millones y medio de ejemplares, tirada que en su mayor parte se concentra en las grandes ciudades, pero que no llega a cubrir enormes sectores de la vida rural. En el nivel regional se calcula que cada 100 habitantes dispone de un promedio de 7.4 ejemplares, cifra que queda por bajo de los 10 ejemplares que la Unesco estima como mínimo para que la opinión pública se halle bien informada de los acontecimientos nacionales e internacionales.

● Radio y TV

Otro tanto ocurre en los sectores del cine, la radio y la televisión y en consecuencia con esos datos, los expertos convocados por la Unesco en Santiago de Chile estimaron que era imprescindible adoptar medidas para fortalecer tales medios de información, sobre todo en las zonas rurales donde se halla establecida la mayor parte de la población.

Entre las medidas prácticas a adoptar se señalaron en Santiago de Chile las relacionadas con las agencias nacionales de noticias, diarios y periódicos, la radio, cine y televisión y en particular la formación profesional, el mejoramiento de la documentación y la impulsión de las investigaciones en estas materias.

● Tarea Difícil

La reunión de Buenos Aires tendrá oportunidad de analizar en términos generales esos capítulos importantes de la vida del periodismo y de prestar atención también a otros sectores en que la acción de la Unesco ha adquirido relativa importancia. En México funciona desde mayo de 1956 el Instituto Latinoamericano de Cinematografía Educativa que ha editado una serie de películas fijas interesantes a todos los sectores de la educación. El Instituto ha estado presente en una serie de reuniones internacionales que le han permitido contrastar su trabajo y obtener criterios cada vez firmes sobre lo que el educador espera de las artes visuales y aspira ahora a difundir sus técnicas en el área latinoamericana, para lo que ha de resolver previamente las dificultades financieras, ya que el magisterio y la organización de la enseñanza en América latina, no disponen todavía de créditos apropiados para intentar llevar a la práctica estos afanes bien comprensibles.

El CIESPA o Instituto encargado de la preparación del profesorado del periodismo en América latina y que funciona en Quito con el concurso de las autoridades y de la Universidad Nacional, ha terminado su segundo curso y en Buenos Aires encontrará probablemente algunas indicaciones sobre el resultado de su labor en el área continental y sugerencias para su misión en el futuro, la investigación de los problemas informativos ocupa un lugar importante en su actividad y sin duda las delegaciones presentes a la IIIª Conferencia de Comisiones Nacionales estarán interesadas en conocer la orientación seguida y las posibilidades que ofrece para el mejoramiento de las técnicas inherentes a la vida del periodismo en todas sus formas.

☆ ★ ☆

La Escuela Jardín Modelo Realiza una Velada

La Escuela Jardín Modelo, que tiene su sede en Junín 142 de esta capital, realizará el 30 del corriente una velada como acto de clausura del año y despedida de los primeros alumnos egresados de la misma. El acto consistirá en un breve programa cuyos actos son 1º, Himno Nacional por la Banda Municipal; 2º) Discurso alusivo, entrega de premios a los mejores alumnos de 5º y 6º grados, a cargo de la maestra de los alumnos egresados señorita Rebeca Mazal y señora Nora G. C. de Puentes; 3º Discurso a cargo del alumno de 6º grado José Manuel Rosa; 4º) Números especiales a cargo de alumnos y 5º, marcha final.

He aquí los nombres de los primeros egresados: Julio Nieves Monferran, Ana Lía Fernández Dos Santos, Margarita Luisa Duarte, Ana Ofelia Ayrault, Hilda Isolina Fernández, Alina Esther Banz, Inés Lidia Eugenia Tovar, Juan Elpidio Bosch y José Manuel Roza. El 2 de diciembre próximo, los egresados ofrecerán un refrigerio a sus compañeros a las 19, y el 2 del mismo mes a las 21 un asado ofrecido por los alumnos de 4º y 5º año, a los egresados y padres de los mismos.

Moderno Jardín de Infantes
— DE —
A. Z. DE CANELLA
A partir del 28 del corriente mes, queda abierta la inscripción para el curso de Jardín de Infantes, correspondiente al año 1962. Siempre con atención de desayuno y merienda.
ENTRE RIOS 374 — Tel. 4333 — POSADAS
Nº8330.V.27-11

ANTES DE COMPRAR MUEBLES
VISITE A
"EL TIMBO"
Calidad y buen gusto — CREDITOS
BUENOS AIRES 308 — POSADAS
Nº8021.A.V.11-12.

La Balanza
para el uso que necesite.
La marca de garantía.
"IRIS"
BASCULAS — CORTADORAS DE FIAMBRE
Facilidades 10, 20 y 30 meses.
Concesionario:
CARMELO GIACCHI
SARMIENTO 343 — POSADAS
Nº8016.A.V.11-12.

MISAS

NATALIO RAUL ALVEZ
Q. E. P. D.
Falleció el 16|11|60

Sus camaradas de trabajo (taximetristas de la parada de colectivos), invitan a taximetristas, familiares, amigos y personas piadosas a la misa que en su memoria se oficiará mañana 28 del corriente a las 6 horas en la Iglesia del Espíritu Santo (El Palomar).

Favor que agradeceran.
Nº 8336 Vto. 27-11

Apuntes al Pasar

PUERTO IGUAZU Enviado Especial) — Estamos nuevamente en Iguazú. Esta vez con motivo del tercer congreso de Bancos de Provincias, al que asisten numerosas delegaciones. De esta manera hemos podido escuchar, desde el cantito cordobés hasta el acentuado castellano que nos traen los delegados de Jujuy, pasando por la cadenciosa tonadita de los tucumanos. También pudimos oir al delegado catamarqueño, que nos causó profunda decepción puesto que su hablar no tenía nada de catamarqueño, su acento era... netamente español. Los catamarqueños nos engañaron esta vez.

● ● ●

Los dueños de casa se portaron maravillosamente, haciéndonos quedar como reyes ante los delegados visitantes. De esta manera quedó bien en alto el prestigio que gozan los misioneros por su hospitalidad. El doctor Chemes y don Luis M. Gianetti corrieron con la parte seria de la cuestión, mientras que don Eligio Aquino se encargó de la parte divertida. Cada uno en su tarea cumplió a las mil maravillas, por lo que los visitantes quedaron ampliamente satisfechos y agradecidos.

● ● ●

Las señoras de los delegados, mientras éstos se dedicaban al congreso, fueron de visita a Foz de Iguazú, donde adquirieron una serie de chucherías para llevar como recuerdo de su estada en ésta. Mujeres al fin, no pudieron resistir la tentación de comprar algo que no les servirá de mucho, pero por lo menos podrán decir que estuvieron en el Brasil. Total, **Pasa a pág. 8, 7ª columna.**

CONTABILIDAD
CORTE Y CONFECCION
PERIODISMO ● FOTOGRAFIA
SECRETARIADO COMERCIAL ● TELEVISION
DIBUJO ARTISTICO ● DIBUJO PUBLICITARIO
DIBUJO DE HISTORIETAS ● RADIO
MOTORES DIESEL ● AUTOMOVILISMO

Con el propósito de estimular la preparación técnica, fomentar la capacitación y apoyar las inquietudes de todos los que desean alcanzar un mayor nivel de vida, otorgamos becas, para estudiar completamente gratis un curso por correo, de la especialidad que le interese. Envie el cupón con todos los datos completos, teniendo especial cuidado en escribir con letra muy clara y recibirá amplia información.

Verdaderos especialistas, de cada materia, han creado los cursos con métodos modernos, profusamente ilustrados, resueltos con criterio práctico, para que puedan ser asimilados por cualquier persona que sepa leer y escribir.

Los cursos se envían completos, con hojas para realizar los deberes, hojas de consulta, y hojas borrador, sobres, etc. etc.

APROVECHE ESTA MAGNIFICA OPORTUNIDAD PARA ESTUDIAR GRATIS, Y AVANCE RESUELTO POR EL CAMINO DEL EXITO.

DIFUSORA PANAMERICANA
156 - 5 AVENUE - NEW YORK 10 - NEW YORK

NOMBRE Y APELLIDO .....
DIRECCION ..... LOCALIDAD .....
PROVINCIA ..... PAIS .....
Curso que le interesa .....

FAVOR DE LLENAR CON TODOS LOS DATOS COMPLETOS Y CON LETRA BIEN LEGIBLE

$ 600.000.- GANESE POR TODA COMPRA DE $ 1.000.— AL CONTADO O A CREDITO.
LOTERIA XXIX CAMPEONATO ARGENTINO DE BASKET BALL — MISIONES Rep. Argentina
ENTERO $ 380-QUINTO $ 76-EMISION Nº3-LEY 105 DE LA HON. CAMARA DE REPRESENTANTES
3.000.000
SORTEO DE NAVIDAD 1961
PROVINCIA DE MISIONES
SE JUEGA POR LA LOTERIA NACIONAL EL 22 DE DICIEMBRE DE 1961
Retire GRATIS su billete de Lotería de Navidad hoy mismo..!!
CREDITOS EN 10 MINUTOS
Gran Tienda y Zapatería "LA MISIONERA"
AYACUCHO Y STGO. DEL ESTERO — POSADAS (Mnes.)
Nº8051.A.V.8-12.

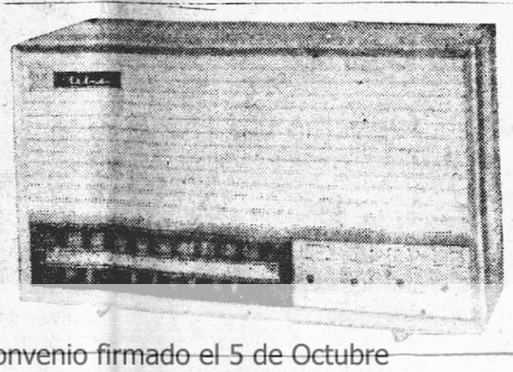
TRAIDO ESPECIALMENTE POR AVION
RADIOS A TRANSISTORES
6 TRANSISTORES — 2 DIODOS — ONDA CORTA Y LARGA
4 BANDAS — GRAN ALCANCE
PRECIOSO MUEBLE AL DUCO — LARGA DURACION
CREDITOS ESPECIALES
MUEBLERIA LONDRES
BOLIVAR Y JUNIN — T. E. 3258 — POSADAS
Nº 8159-A.V.28|12

Material digitalizado en el marco del Convenio firmado el 5 de Octubre del 2012, entre la Biblioteca Pública De Las Misiones - Centro del Conocimiento y la Biblioteca Popular Posadas, exclusivamente con fines educativos y de investigación.
BIBLIOTECA PÚBLICA
De Las Misiones

MESA REDONDA SOBRE CREACION DE UN MERCADO DE VALORES EN POSADAS

El viernes último, a las 20, se realizó en el aula del Instituto Superior del Profesorado de Misiones de esta ciudad, una mesa redonda para discutir las posibilidades de fundar en Posadas un Mercado de Valores, o Bolsa de Comercio, que haciendo girar en un centro condensador, compensador y distribuidor de beneficios las inversiones que actualmente no tienen una aplicación científica, dentro de las nuevas corrientes financieras a que se halla enfrentada la economía regional despertara el interés del ahorrista y lo familiarizará con el juego de las altas finanzas.

Exposición

La iniciativa de esta empresa, que desde luego representa inquietudes ponderables en nuestro medio, ha partido del Rotary Club y respondieron a ella numerosos representantes de nuestras industrias, comercio y personas vinculadas a la vida económica de esta capital. Dará idea del entusiasmo que se puso en este planteo el hecho de que el debate originado con tal motivo, se prolongó por espacio de más de dos horas.

Hizo la exposición del proyecto en representación del Rotary Club, el señor Juan Ignacio Sarasola, quien dijo que llegaba al seno de las entidades económicas de Posadas, trayendo una proposición que tiende a favorecer y estimular el ahorro, impulsar el progreso individual y robustecer el colectivo. Hizo referencia a que en nuestro país era necesario empezar a canalizar la economía privada para que todos participen en la formación de capitales, tarea que ha de interesar seguramente a todas las capas sociales. El hecho de que una o dos personas o varias familias poderosas se instituyeran en los factores omnímodos de la economía de un pueblo, ha pasado a la historia. Ahora la iniciativa privada es libre —siguió diciendo— y a este propósito se están abriendo las puertas para que todos participen de esta oportunidad, que ha de traducirse en garantía segura de su inversión.

Finalizó el señor Sarasola, invitando al señor Raúl Melo Fajardo, también del Rotary Club, para que ampliara los conceptos de su exposición.

El señor Melo Fajardo expresó que la Bolsa o Mercado de Valores es la sociedad anónima que ha evolucionado al volcarse en actividades de bien común. Es el capitalismo del pueblo. Este puede intervenir en las grandes empresas mediante el ahorro particular. En esta institución financiera, regulada por el Mercado Central, los beneficios no son solamente para el inversionista, sino para todo el comercio. El dinero se invierte, retorna y se vuelve a distribuir. El país necesita desarrollarse y solamente en forma de que todos sus factores económicos sean concurrentes, podrá lograrlo.

Es posible en esta forma hacer una obra patriótica y llegar a las más grandes realizaciones. Hoy la constitución de una mercado de valores es una necesidad debido a la gran cantidad de sociedades anónimas existentes y a la evasión de capitales que se produce. Mencionó, finalmente, que el Rotary Club, con motivo de su iniciativa, había recibido felicitaciones, del Club de Leones, del Centro Agrario Yerbatero Argentino y del Instituto Provincial del Seguro. Se leyó seguidamente una carta de señor Mario Colombo, en la cual expresaba su complacencia por la materialización de la iniciativa propuesta, que nace porque tiene una base; la garantía para el inversor. La disponibilidad inmediata de sus valores en el momento mismo que los necesite. La protección al inversor es su mejor razón de ser.

Designación de presidente

Terminadas de leer estas comunicaciones, el señor Sarasola manifestó que la labor del Rotary Club, había llegado hasta allí y que desde ese momento la asamblea debía disponer de la organización del cambio de ideas. Por determinación unánime, se pidió al señor Sarasola que continuara en la dirección del debate como presidente.

Generalizado el cambio de ideas, se recordó el interés con que en Chaco y Corrientes, las entidades económicas habían recibido la idea de la formación de un mercado de valores en Posadas, afirmando que a ellos no se les había ocurrido y que veían con mucha simpatía su cristalización. Se pasó luego a considerar los límites de esta bolsa, llegándose a la conclusión de que no existirían límites para ella. En realidad las leyes de la provincia de Misiones serían sus únicos límites y ellas son amplísimas. Se recordó que las bolsas regionales cotizan cualquier valor de cualquier ciudad del país. Ese es el beneficio del inversionista. Uno de los presentes preguntó si la Bolsa dependería de Buenos Aires, respondiéndosele que solamente del Banco Central como entidad controladora y fiscalizadora.

Hacia la concreción del proyecto

A esta altura de las deliberaciones, el señor Sarasola preguntó si los presentes creían conveniente proceder a la creación de la entidad propuesta y si el volumen económico con que pudiera contarse daría respaldo suficiente a su creación.

Casariego: Si no existiese capital suficiente, siempre sería un paso adelante.

Givone: Todo lo que hagamos en este sentido, será un paso hacia adelante. Llegaremos a un punto en que el Banco Central planteará necesariamente el problema en relación a su propio interés.

Moglia: ¿Qué valores se comprarían o venderían? ¿Locales o foráneos?

Sarasola: Los dos.

Cámara de Sociedades Anónimas

A esta altura del cambio de ideas, usó de la palabra el señor Moglia, quien se manifestó abiertamente contrario a fundar el Mercado de Valores ó Bolsa, sin antes haber creado la Cámara de Sociedades Anónimas que más tarde de nacimiento a aquel. Sostuvo que en la etapa actual de la vida económica de la provincia estamos más en situación de pioneros que de rentistas. "Nuestros capitales, dijo, deben ser aplicados a la industria y no al orden rentístico". "Esto, afirmó, sería contribuir a la macrocefalia de Buenos Aires respondiendo precisamente a los capitales que no trabajan en Misiones sino en el gran centro metropolitano. Hay que hacer sociedades anónimas para explotar las tierras y transformar la materia prima misionera y no vender las tierras y yerbales para dedicar ese capital al préstamo". El exponente llamó seriamente a la realidad a la asamblea sobre lo prematuro de la formación de un Mercado de Valores y en cambio mencionó por la creación de Cámara de Sociedades Anónimas.

Diálogo

Se entabló a partir de este momento un diálogo entre los señores Moglia y Casariego. Este mantenía y proponía la inmediata formación del Mercado de Valores y aquel seguía acumulando argumentos sobre su inoportunidad, coincidiendo ambos sin embargo en muchos puntos que pudieran uniformar criterios. Era evidente que a esta altura del debate, la idea original de creación de la Bolsa había perdido algunos partidarios. Coincidentemente, numerosas personas que habían estado presentes al iniciarse la reunión se retiraron sin conocer su resultado.

Opiniones

Seguidamente siguió en debate el punto principal, el de la entidad que debía fundarse, emitiendo opiniones los señores Imtauer, Melo Fajardo, Casariego, Moglia, Sarasola, Gueret, Kutil, Givone y Gugeimeier, acordándose al final votar las dos mociones: la del señor Casariego que proponía la fundación del Mercado de Valores y la del señor Moglia que propiciaba la fundación de la Cámara de Sociedades Anónimas como paso inicial para la formación futura de la Bolsa. La votación dio nueve sufragios en favor de la moción de Casariego y 6 en apoyo de la de Moglia.

Comisión de estudio

Finalmente se designó una Comisión, para que se aboque a la consideración y estudio de la iniciativa propuesta y se explique a la brevedad en otra asamblea que oportunamente será convocada. Dicha comisión quedó integrada por los señores Alfredo Givone, Raúl Melo Fajardo y Víctor Kutil.

COOPERADORA
Tomas de Rocamora

La C. D. de la Cooperadora "Tomas de Rocamora" de la Escuela Nacional Nº 106, hace público su agradecimiento al comercio que con su apoyo y colaboración, ha contribuido al éxito de las kermesses organizadas, con el objeto de adquirir fondos para la compra de libros a los niños de grados inferiores. Así mismo hace extensivo su reconocimiento a todos los vecinos, a la Municipalidad y Cooperativa Eléctrica que con tan buena voluntad han colaborado para dar brillo a esta fiesta.

Nº 8339 Vto. 27-11

Doy Lecciones
DE INGLES
Santiago del Estero 276
Tel. 5165 — Posadas.
Nº 8331 Vto. 29-11

CONFITERIA
LA PALMA
BOMBONES
TORTA DE BODAS
SAN MARTIN 339
POSADAS

EL ARTE DE VESTIR
ES UNA CIENCIA y. .
PICHEL
TIENE SU ESTILO
AV. ROQUE S. PEÑA 235 POSADAS
(Frente al Mercado Modelo)

EN GENERAL ES BUENO EL ESTADO DE LOS CULTIVOS

La subsecretaría de Asuntos Agrarios dio a conocer el informe agropecuario de nuestra provincia correspondiente al mes de Octubre. Por el mismo se establece que tanto el estado de los cultivos como el de la ganadería ha sido bueno durante ese período.

El informe completo está redactado en los siguientes términos:

Agricultura.—

Yerba Mate: La cosecha ha finalizado, la estabilización del tiempo dio lugar a la iniciación de las labores culturales en forma intensa y por lo cual el estado sanitario y vegetativo, en general, es bueno. En la zona del Alto Paraná, la siembra de cubiertas verdes de verano han superado enormemente al año anterior, lo que indica claramente que el agricultor ha captado la importancia que tiene esta disciplina en la Conservación del suelo.

Tung: La frutificación es bastante regular; se produce mejor cosecha que el año anterior, siendo el estado sanitario y vegetativo bueno.

Cítrus: En la zona del alto Paraná donde se presta especial atención a este cultivo, el estado vegetativo en general es bueno, el sanitario regular con ataques de Lepra explosiva y ácaro del tostado. Las labores culturales se realizarán muy activamente, complementándose con la siembra de cubiertas verdes. La naranja Calderón se está pagando a un promedio de $ 280 el millón y es factible vender toda la producción a ese precio.

Maíz: El crecimiento de las plantaciones es bueno iniciándose en forma misiona la fase de floración. La producción de choclo de primicia para el mercado es muy bueno.

Mandioca: Se dio por finalizada la siembra algunas plantaciones se ven afectadas consecuencia de las malezas que no pudieron ser combatidas debido a las continuas lluvias.

Té: Los productores se ven dificultados para la venta de su producción al no obtener precios compensativos; hay algunas que logran vender a $ 8 el kilo puesto en fábrica, es decir se produjo un aumento de $ 2, en relación con el mes anterior. El estado sanitario es bueno.

Tabaco: Se finalizó con el transplante. Se realizan trabajos culturales para distribuir las malezas y mantener la humedad necesaria.

Papas: Se está cosechando las primicias, mientras que en el resto de las plantaciones se realiza el aporque. En general el crecimiento es satisfactorio.

Forestales: En general las especies forestales se vieron favorecidas por las continuas lluvias. Pino Paraná y Elliotti, de plantación reciente presentan buen estado vegetativo. Las prácticas de limpieza se efectuaron con mucha actividad. Hay gran interés por la forestación para el año 1962.

Relación Clima-Cultivos.—

Las periódicas lluvias caídas durante el mes de octubre unido al tiempo relativamente caluroso de la época, favorecieron en grado sumo el estado de las plantaciones en general.

Se registraron 9 días de lluvias en la zona de Gobernador López, con un total de 188 mm. y en la zona del Alto Paraná 8 días de lluvia, totalizando 265 mm.

Ganadería.—

Bovinos: Terminó la época de vacunación durante el mes ya que los fuertes calores venideros no aconsejan mover los animales. Se ha notado un considerable aumento de los ataques de garrapatas haciendo necesario la multiplicación de baños o aspersiones de los animales. No se han registrado en la zona brotes de enfermedades epidémicas correspondiendo únicamente a casos aislados los de mortandad registrados, por causas inespecíficas.

Porcinos: Continúa en la zona la parición de las cerdas, aunque en declinación. No se han registrado enfermedades.

Aves: Los criadores de la zona se han visto afectados en numerosos casos por la incidencia de brotes de viruela aviar, difteria y cólera — Tifus aviar. En todas los casos se trata de criaderos o lotes de aves no vacunados. La falta de vacunas frescas en plaza, y el corto período de validez de las mismas, inciden negativamente en la difusión de estas prácticas preventivas. Se mantiene en nivel normal la postura, notándose sin embargo un ligero declive en la puva que se acrecentará a medida que se maten los calores estivales. En la zona del Alto Paraná no se han registrado casos de otras enfermedades aviarias, teniéndose cuidado de seguir las medidas profilácticas aconsejadas para evitar la introducción de ellas, especialmente la peste de Newcastle.

Otros.—

En los municipios de Eldorado y Monte Carlo se prosigue vacunando gran cantidad de perros contra rabia canina. Se está creando conciencia de la conveniencia de estas medidas, encontrando franco apoyo de parte de los dueños, y conciencia de la conveniencia de estas medidas.

Obra Altamente Patriótica la del Ejército: Caminos y Puentes

En muchas partes de nuestra extensa República el Ejército viene realizando, desde hace algunos años a esta parte una obra de positiva importancia cual es la de contribuir, con el gobierno, a solucionar algunos de los muchos problemas creados a los pobladores por la falta de puentes y alcantarillas en sus caminos, la necesidad de una línea telefónica o la construcción de algún local escolar. Todas estas cosas y muchas más viene haciendo el Ejército en muchos puntos del país, con positivo beneficio para los pobladores. Con esto la gran institución, aunque aleja a sus oficiales, suboficiales y soldados de sus funciones específicas, está contribuyendo a solucionarle al pueblo algunos problemas y establece con él el contacto y la vinculación que todos anhelamos. Hace pocos días en nuestra provincia fue librado al servicio público un valioso puente tendido sobre el arroyo Pindaytí que oficiales y soldados del Batallón de Monte construyeron en pocas semanas. Es una obra ponderable. Y como quien hace 30 podría realizar 31 hemos estado recibiendo en EL TERRITORIO numerosas voces de los pobladores de Alba Posse, Barra Bonita y otras colonias quienes desearían también que el Batallón de Monte mejore el puente tendido sobre el arroyo Acaraguá actualmente en muy precaria situación y en peligro de quedar destartalado con el peso de cualquier ómnibus o camión con mucho peso. Y si ese puente sobre el Acaraguá llegara a deteriorarse definitivamente, como existen muy serios peligros, una extensa zona muy poblada sufriría muchas dificultades. Nosotros creemos que el Ejército, con ayuda del gobierno y Vialidad Provincial podría mejorar dicho puente.

☆★☆

SEÑOR
CONTRIBUYENTE
DEL IMPUESTO
INMOBILIARIO
AÑO 1961
Evitese recargos pagando en término, vencimiento el 30 del cte.
Nº 8325.V.30|11

F. AMEGHINO

● SUELDOS CON ATRASO

Florentino Ameghino (C) — Durante pocos meses el pago de los sueldos para el magisterio casi se normalizó, pero ahora vuelve la desconsideración para con estos esforzados maestros del interior. En efecto el atraso de los sueldos es increíble, ya que el correspondiente al mes de septiembre recién fue cobrado después del 25 de octubre, y el que corresponde a octubre, aún no ha llegado y estamos ya a 23 de noviembre. Es de esperar que la Inspección Seccional de Escuelas de la Nación exprese en un comunicado, las causas que perturban el pago de los sueldos, ya que es una situación anormal que, lógicamente, provoca una desfavorable reacción ante la violación de la Constitución que establece la igualdad ante la ley.

El Sr. Inspector Seccional, que ha demostrado su preocupación en este aspecto, no debe cejar en su empeño en defensa de los sagrados intereses del maestro.

● NO HAY ENFERMERA

Muchos inconvenientes ha tenido la Comisión Pro Sala de Primeros Auxilios. Cuando no faltaba una cosa, era otra. Por fin parecía que todo estaba concluído y sería una realidad su creación. Pero, he aquí que la enfermera que prometiera hacerse cargo de la misma decide revocar su decisión y en consecuencia, no se produce la creación de la Sala por falta de personal idóneo para su atención. Como dice el refrán "siempre faltan diez centavos para el peso".

Hacemos un llamado a quién, teniendo el diploma que lo acredite como enfermero y quiera hacerse cargo de la Sala de Primeros Auxilios de Florentino Ameghino, se dirija por carta al Sr. Intendente, don Teodoro Bielacowicz, estafeta postal Florentino Ameghino.

● OBERA Y SU PARADA DE COLECTIVOS

En una crónica anterior hicimos un comentario sobre las deficiencias de la parada de colectivos de Oberá. Hoy debemos consignar que las autoridades municipales procedieron de inmediato a solucionar en algo el problema. Los changadores se ven ahora aseados, con el cabello cortado, ropa limpia y más "educados". Un inspector municipal no les permite la entrada si no concurren debidamente higienizados. El baño también ha mejorado y los desagradables olores van desapareciendo. Queda el problema de la abundancia de kioscos. Felicitamos al Sr. Intendente y sus colaboradores por las medidas tomadas, lo que indica su preocupación por las cosas que usufructúa el pueblo.

☆★☆

PUERTO LEONI

Reuniones del C. D. que Fracasan

Puerto Leoni, (C) — El domingo 19 del corriente no pudo realizarse la reunión de la comuna local pues solo asistieron los concejales Tadin y Leoni, no concurriendo el intendente, Sr. Torosani, y el concejal Barboza. Este es un hecho lamentable y no es la primeza vez que ocurre; implica una falta de interés por los asuntos comunales que tienen la obligación moral de defender por haberlo así prometido a todos los que confiaron sus votos a los nombrados, y también configura una falta de atención hacia sus compañeros concejales, en especial al Sr. Tadin, que saben que viene de lejos y postergando sus múltiples obligaciones por el compromiso contraído al hacerse cargo de la concejalía.

También es lamentable porque en esta comuna salvo la iniciación de los trabajos en un camino vecinal (trabajo que ya acotamos que va lerdo y hasta anduvo mal), no se ha hecho nada en concreto, habiendo una evidente obstrucción y labor negativa por parte del intendente en los últimos tiempos.

Hay otro hecho que habla poco en favor del intendente, y es que luego de haber renunciado con el resto de los concejales a dieta alguna, se ha fijado aprovechando la ausencia de un concejal, la bonita suma de 5.000 pesos mensuales, argumentando gastos que al parecer de este corresponsal no son tantos pues el

Pasa a Pág. 7 4ª Colum.

TRITON
MOTOR FUERA DE BORDA
Triton
POTENTE, RENDIDOR... Y ECONOMICO
Facilidades
M. A. Barreiro y Cía
AYACUCHO 615 — T. E. 3085
CIUDAD
Nº 7747 A. Vto 29-11

ASOCIACION DE MEDICOS ESPECIALISTAS
SANATORIO BUENOS AIRES S. R. L.
Atencion diurna y nocturna por los siguientes Medicos:
DR. LUIS C. BELLONI
Cirugia General
DR. SALAH A. SALEH
Partos
DR. TEODORICO KRIEGER
Cardiologia
DR. BERNARDO M. CAZAL
Traumatologia y Ortopedia
Dr. CARLOS R. MATTOS
Niños
Dr. JULIO A. MARTIN
Nariz — Garganta — Oido
DR. JORGE A. ALSINA
Odontologia
DR. MIGUEL E. RODRIGUEZ
Análisis
BUENOS AIRES 381 —:— TEL. 3905 —:— POSADAS

Camiones
Camiones
Camiones
FACILIDADES
Juan Carlos Zarranz
Ayacucho 564 - T.E. 2666 - Posadas

SINGER
Con más de 110 años de prestigio mundial
ofrece su línea completa de
MAQUINAS INDUSTRIALES PARA COSER
Bolsas — Ropa de Trabajo — Camisería — Tapicería
Guantes — Ropa de vestir — Lencería — Talabartería
Calzado — Fajas y corpiños — Sombreros — Marroquinería
Lo más avanzado en técnica mecánica, velocidad, precisión, características funcionales, resistencia al uso intenso, facilidad de manejo, lo obtendrá con una máquina SINGER.
SINGER es sinónimo de calidad en máquinas para coser, probado en más de 110 años de prestigio mundial.
Pruebe Ud. también cuánto puede hacer una máquina SINGER para Ud.!
El servicio y los repuestos SINGER están siempre a su disposición.
Pida detalles y demostraciones en el salón de Ventas SINGER más cercano.

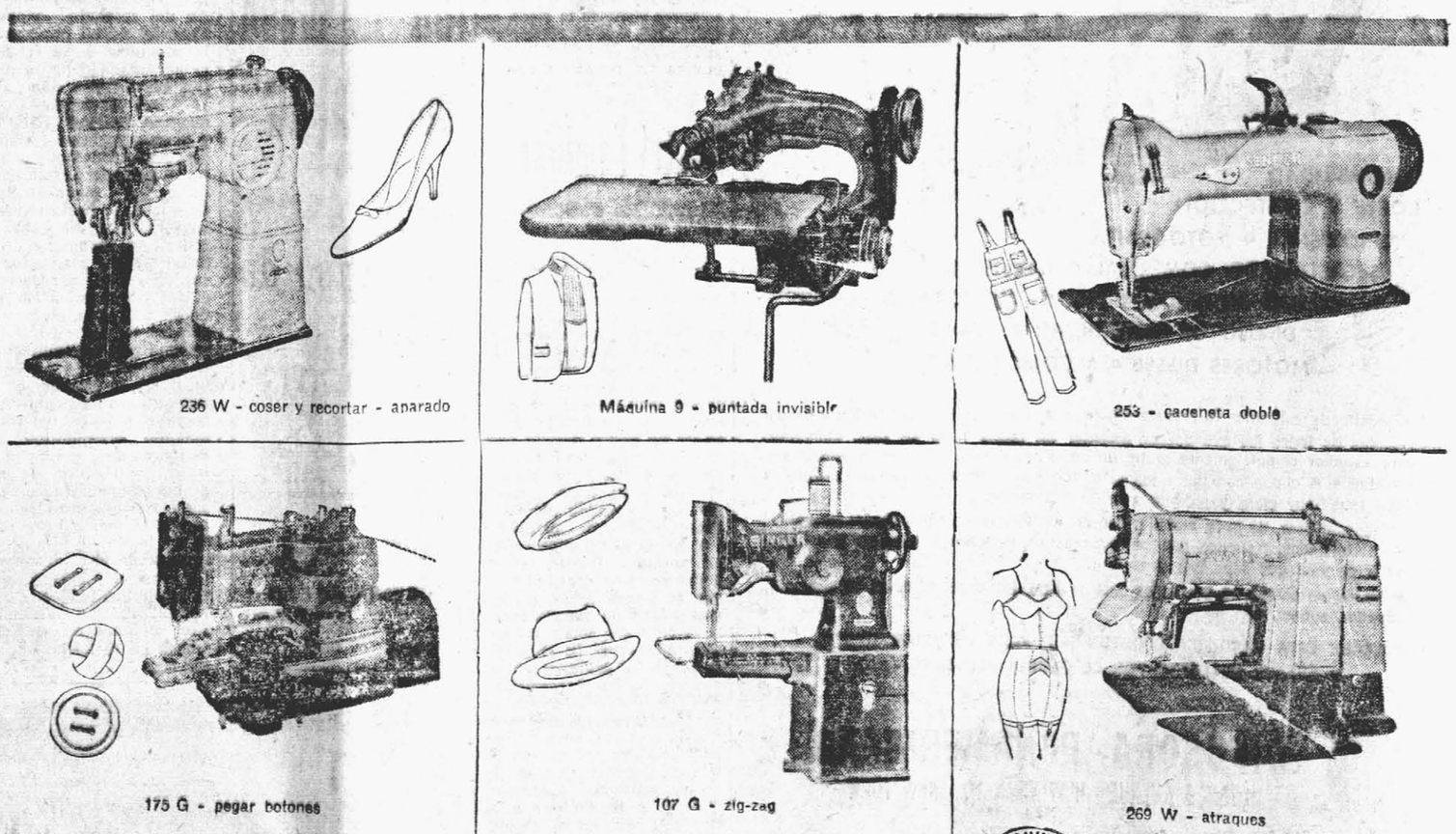

* Marca de fábrica de: The Singer Manufacturing Company.
SINGER SEWING MACHINE COMPANY
Bolívar 342, Posadas, y más de 33 sucursales en todo el país
MAQUINAS SINGER PARA COSER
la marca garantiza el producto.

PROVINCIA DE MISIONES
Ministerio de Economía y Obras Públicas
DIRECCION GENERAL DE RENTAS
BOLIVAR Nº 602
POSADAS — MISIONES
Impuesto Inmobiliario 1961
VENCIMIENTO
NOVIEMBRE
30
JUEVES
SEÑOR CONTRIBUYENTE
Para ingresar el impuesto correspondiente a su propiedad retire la BOLETA DE PAGO en la Municipalidad o Comisión de Fomento de su jurisdicción. RECLAMOS o consultas a la Dirección Gral. de Rentas — Bolívar 602 — Posadas.
EVITE RECARGOS-INTERESES Y MULTAS-PAGUE EN TERMINO
Nº 8324 vto. 30|11

Material digitalizado en el marco del Convenio firmado el 5 de Octubre del 2012, entre la Biblioteca Pública De Las Misiones - Centro del Conocimiento y la Biblioteca Popular Posadas, exclusivamente con fines educativos y de investigación.
BIBLIOTECA PÚBLICA De Las Misiones

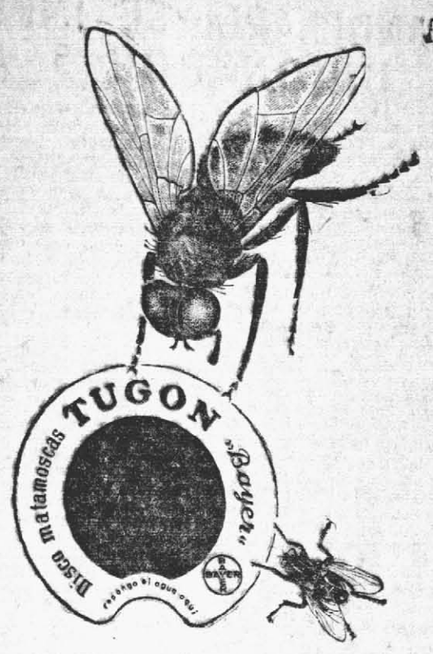

sea una o un millón el disco

Tugon

mata **moscas** sin perdón!

BAYER

Dr. Alberto A. Boratti

Médico Jefe del Pabellón de Maternidad del Hospital

SEÑORAS — PARTOS — INTERNACION — CIRUGIA — RAYOS X

Educación de la embarazada para el parto sin dolor por el Método Psicoprofiláctico.

SANATORIO BORATTI

Avda. Mitre 83 — Tel. 3296 y 3354 — Posadas

CLINICA MATERNO INFANTIL "RIVADAVIA"

Dr. Santiago Pérez Sánchez

Especialista en Señora.

Obstétrica: Angélica de Pérez Sánchez.

INTERNACION — PARTO SIN DOLOR — CIRUGIA GINECOLOGIA — ESTERILIDAD — VARICES — AFECCIONES DE LA MAMA.

RIVADAVIA 388 — Tel. 3421 — POSADAS

Sanatorio BORATTI

INTERNACION — CIRUGIA — CLINICA — GINECOLOGIA — PARTOS — NIÑOS — TRAUMATOLOGIA — RAYOS X.

Avda. MITRE 83 — Tel. 3354 y 3296 — POSADAS

Dr. BERNARDO M. CAZAL

MEDICO—CIRUJANO

TRAUMATOLOGIA Y ORTOPEDIA, ENFERMEDADES DE LOS HUESOS Y ARTICULACIONES.

— SANATORIO BUENOS AIRES —

BUENOS AIRES 391 T. E. 3905 CIUDAD

Pinturería Tecnicolor

PINTURAS — BARNICES — ESMALTES — LACAS — RETARDADOR — THINNER —

Carteles luminosos en las Rutas

Carteles de Propaganda.

DECORACION DE VIDRIERAS

Pastas sueltas.

ASESORAMIENTO TECNICO

CATAMARCA 272 — POSADAS

Nº7949.A.V.16-12.

Garganta - Naríz - Oido

Dr. JULIO CESAR AMARILLA

Clinica y Cirugia Especializada

SANATORIO NOSIGLIA S. A.

Córdoba y 25 de Mayo — T. E. 3605

Particular: Tel. 3065

LLAMADO A CONCURSO DE INGRESO A LA DOCENCIA Y ASCENSOS DE JERARQUIA

La Junta de Clasificación Misiones, dependiente del Consejo Nacional de Educación, dio a conocer los llamados a concurso de ingreso en la docencia y ascensos de jerarquía que damos a continuación:

Docencia Primaria

Para todos los cargos, la inscripción estará abierta del 27 de noviembre al 26 de diciembre de 1961 y el aspirante presentará, su solicitud y la documentación personalmente, por correspondencia certificada ú otro medio responsable en la sede de la Inspección Nacional de Escuelas, Félix de Azara 158 Posadas.

Manualidades y Música

Con la solicitud deberá presentar: Certificado de Estudios registrado en el Consejo Nacional de Educación; Partida de Nacimiento legalizada; Certificado de Domicilio; Comprobantes de servicios docentes prestados; Documentos personales.

Para la elección de los miembros de los Jurados de Antecedentes y de Oposición indicará en la solicitud dos nombres para titulares y dos para suplentes de cada uno de los Jurados.

MAESTROS DE GRADO
NOMINA DE CANDIDATOS PARA LOS JURADOS

ANTECEDENTES

Alba Nidia Lesner de Orfila	Maestra Esc.	1
Olga Martínez de Melo	" "	2
María Irma Quintana de Perret	" "	3
Herminia Pacheco de Olmo	" "	5
Sarah E. Lozada de Magaldi	" "	6
Estella N. Ormella de Alonso	" "	7
Gerónima Giglia de Amores	" "	42
Hermenegilda Bartios de Segarra	" "	43
Anatilde Villa de Ríos	" "	76
Irma Isabel Delgado de Pizarro	" "	4

OPOSICION

Elena C. de De Sagastizábal	" "	106
Carmen M. Soto de Jurado	" "	110
Beatriz Valentino de Petri	" "	159
María Esther Zouvi	" "	219
Lelia Gutiérrez de Beltrán	" "	229
María M. White de Lépori	" "	250
María Luisa Veloso de Simonetti	" "	250
Irma Aurelia Risso de Acardi	" "	286
Rogelia Mosqueda de Camaño	" "	298
María Josefa Caroelli	" "	301

VACANTES DE MAESTROS DE GRADO PARA CONCURSO DE INGRESO DOCENCIA

Esc.	Localidad	Departamento	Categ. Grupo	Nº Vac.
11	Santa Ana	Candelaria	1ª B	2
13	Bonpland	Candelaria	1ª B	1
15	San Ignacio	San Ignacio	1ª B	2
20	San José	Apóstoles	1ª B	1
28	San Isidro	Concepción	2ª B	1
36	Campo Viera	Oberá	2ª B	2
54	Profundidad	Candelaria	3ª C	1
55	El Guerrero	San Javier	2ª B	1
68	Portera	San Javier	2ª B	1
75	Ruta Los Pinos	San Pedro	3ª D	1
80	Ensanche Oeste	Apóstoles	2ª A	1
83	Km. 40. Pad. S. Javier	L. N. Alem	2ª B	1
94	Villa Venecia	Candelaria	3ª C	1
97	Picada Sueca	L. N. Alem	2ª C	1
98	Cerro Azul	L. N. Alem	1ª B	1
101	La María Antonia	San Ignacio	2ª B	1
103	Col. Alberdi	L. N. Alem	2ª C	1
105	Campo Viera	Candelaria	1ª B	1
117	Puerto Mineral	L. G. San Martín	1ª B	2
126	Sierras de San José	Capital	P. U. D	1
137	Campo Viera	Cainguas	1ª B	4
139	Col. Bno. Rivadavia	Candelaria	2ª B	1
142	Juan L. Lanusse	San Javier	2ª B	1
145	Panambí	Oberá	2ª C	1
146	San Rafael	San Ignacio	2ª B	2
147	Sargento Cabral	Oberá	2ª A	1
150	Campo Grande	Cainguas	1ª B	2
152	Colonia Mártires	Candelaria	2ª C	2
157	Libertad	Iguazú	1ª B	3
160	Puerto Londero	25 de Mayo	3ª D	1
165	Eldorado	Eldorado	1ª B	4
171	9 de Julio	Eldorado	2ª C	1
178	Picada Unión	San Javier	2ª C	1
181	Centinela	Apóstoles	2ª B	2
185	Oberá	Oberá	1ª A	1
189	Oro Verde	L. G. San Martín	2ª B	1
200	Gral. Alvear	Oberá	2ª B	1
201	Guaraní	Oberá	2ª C	2
205	Arroyo Ramón	Oberá	2ª C	1
211	Tobuna	General Belgrano	2ª D	1
214	Santo Pipó	San Ignacio	2ª B	1
218	Colonia Aurora	25 de Mayo	2ª D	2
224	Alba Posse	25 de Mayo	2ª B	1
227	Picada Africana	L. N. Alem	3ª B	1
228	Linea del Paraná	L. G. San Martín	2ª B	3
251	San Gotardo	L. G. San Martín	3ª B	1
235	Puerto Iguazú	Iguazú	1ª B	1
241	Picada San Martín	Oberá	2ª B	1
242	Picada Ameghino	Oberá	3ª B	1
244	Yerbal Viejo	Oberá	2ª B	1
249	Picada Maipú	Candelaria	2ª C	2
250	Posadas	Capital	1ª A	1
251	Colonia Polana	San Ignacio	2ª C	2
256	Picada Guaraipo	Oberá	2ª C	1
261	Villa Armonía	Candelaria	2ª B	1
263	Hipólito Irigoyen	San Ignacio	2ª B	2
264	Capiovisiño	L. G. San Martín	2ª B	1
267	Puerto Victoria	Eldorado	2ª C	1
268	Puerto Tabay	San Ignacio	2ª B	1
273	Campo Viera	Oberá	1ª B	2
274	El Alcázar	L. G. San Martín	1ª B	1
276	Campo Ramón	Oberá	1ª B	1
278	General Alvear	San Ignacio	2ª B	2
281	L. N. Alem	L. N. Alem	1ª B	1
282	Campo Viera	Oberá	2ª B	2
283	María Magdalena	Eldorado	2ª C	2
284	Jardín América	San Ignacio	1ª B	3
289	Los Helechos	Oberá	2ª B	1
290	Campo Viera	Oberá	2ª B	1
295	S. Francisco de Asís	25 de Mayo	2ª C	3
296	Salto	Oberá	2ª B	2
297	Alba Posse	25 de Mayo	2ª C	1
299	A. del Valle	Cainguás	1ª B	1
307	Gdor. Lanusse	Iguazú	2ª D	1
309	Colonia Chapá	Oberá	2ª C	1
318	Colonia Ñacanguazú	San Ignacio	2ª B	1
320	A. del Valle	25 de Mayo	2ª B	1
322	Colonia Panambí	Oberá	2ª C	1
325	General M. Belgrano	Gral. M. Belgrano	3ª D	2
326	Puerto Pinares	Iguazú	2ª B	1
343	San Alberto	L. G. San Martín	3ª C	1
344	Garuhapé-Mí	L. G. San Martín	2ª C	1
349	A. del Valle	Cainguás	2ª C	3
352	Puerto Piray	Monte Carlo	2ª C	1
360	Col. 25 de Mayo	25 de Mayo	2ª C	2
362	Esperanza Centro	Iguazú	3ª D	1
364	Piñalito	San Pedro	3ª D	2
368	Col. Carloscar	San Ignacio	3ª C	1
369	Panambí	San Javier	3ª C	1

MAESTROS ESPECIALES

MANUALIDADES:

Los maestros Especiales que contaren con más de diez años en el ejercicio de un cargo como titular, podrán optar a otro más (Art. 45 de las Bases)

NOMINA DE CANDIDATOS PARA LOS JURADOS ANTECEDENTES Y OPOSICION (LISTA UNICA)

Zulema Hadad de Borowski	Maestra Esp. Manualidades Esc.	5
María Luisa G. de Vera Ayala	" "	6
Angela Allica de Scheer	" "	42
Aniscia W. de Niczwyda	" "	22
Marina D. de Durán	" "	159
Etelvina M. de Ramondelli	" "	4
Adelicia M. de Delpiano	" "	43
Carmen Martín de Rivera	" "	2
Anselma P. de Zabat Resnaier	" "	3
Zulema M. de Montenegro	" "	288

VACANTES DE MAESTROS ESPECIALES DE MANUALIDADES PARA CONCURSO DE INGRESO A LA DOCENCIA

Esc.	Localidad	Departamento	Grupo	Vac.
98	Cerro Azul	L. N. Alem	1ª B	1
105	Campo Viera	Oberá	1ª B	1
132	Monte Carlo	Monte Carlo	1ª B	1
140	Santo Pipó	San Ignacio	1ª B	1
185	Oberá	Oberá	1ª A	2
219	Posadas	Capital	1ª A	1
220	Posadas	Capital	1ª A	1
235	Puerto Iguazú	Iguazú	1ª B	1
236	Apóstoles	Apóstoles	1ª A	1
237	Apóstoles	Apóstoles	1ª A	1
281	L. N. Alem	L. N. Alem	1ª B	1
284	Jardín América	San Ignacio	1ª B	1
304	Oberá	Oberá	1ª A	1
305	Oberá	Oberá	1ª A	1

MUSICA

NOMINA DE CANDIDATOS PARA LOS JURADOS DE ANTECEDENTES Y OPOSICION (LISTA UNICA)

Claudina Escalada de Gutiérrez	Maestra esp. Música Esc.	2
Eglantine Bouix	" "	43
Clotilde Edelira Daviñas	" "	159
María Lorda de Torres	" "	229
Esther Radallb de Vallejos	" "	288
Elvira Rodríguez de Rodríguez	" "	20
Gregoria Clara Moreno de Debat	" "	185
Victoria Vega de Salvado	" "	7
Neida Castro Caravia de Dalmaroni	" "	21
Felicia Juana Giménez de Ramírez	" "	5

VACANTES DE MAESTROS ESPECIALES DE MUSICA PARA CONCURSO INGRESO EN LA DOCENCIA

Esc.	Localidad	Departamento	Grupo Categ.	Vac. Nº
37	Candelaria	Candelaria	2ª B	1
98	Cerro Azul	L. N. Alem	1ª B	1
105	Campo Viera	Oberá	1ª B	1
114	L. G. San Martín	L. G. San Martín	1ª B	1
132	Monte Carlo	Monte Carlo	1ª B	1
137	Campo Viera	Oberá	1ª B	1
140	Santo Pipó	San Ignacio	1ª B	1
150	Campo Grande	Cainguás	1ª B	1
185	Oberá	Oberá	1ª A	1
198	Guaraní	Oberá	1ª B	1

CONTINUARA.

El Emporio de las Motos

Lo que Ud. esperaba...

M. G. N. 125 cc., 100 cc.

3 velocidades

AMPLIOS PLANES DE FINANCIACION

VISITENOS... CONSULTENOS

SAN LORENZO 476 POSADAS

Nº 8013 A vto. 16|12

Nunca Visto

MACHIMBRE de pino, cancharana.

CIELORRASO — PISO — TABLAS de ½ pulgada, ¾ y de 1 pulgada.

TIRANTERIA EN GENERAL, corte medida fija.

CHAPAS ONDALIT.

PRECIOS INIGUALABLES

NO OLVIDE:

Corralón "LA MISIONERA"

De: AVILIO SOSA

PROLONG. MITRE — CHACRA 47 — POSADAS

Nº8130.A.V.14-12.

Economía de Combustible

Y MAS FUERZA EFECTIVA EN HP. POR KVA. (Garantido y comprobado) se consigue del Grupo Electrógeno de C. A. con la instalación de CAPACITORES INDUSTRIALES PARA CORRECCION DE FACTOR DE POTENCIA.

Informes y venta:

— JUAN BOYKOVICH —

9 DE JULIO 745 — OBERA

Nº8058.A.V.12-12.

La Fluoruración de las Aguas es Necesaria en Nuestra Provincia

Hace 30 años el doctor Rodolfo Eurasquin, profesor de la Facultad de Odontología de Buenos Aires, señaló la relación del diente veteado o manchado, con una mayor resistencia de ellos a la caries dental. Esto ocurre en nuestro país, en los habitantes nativos de las provincias de La Pampa, zona sur de Córdoba, provincia de Buenos Aires hasta Chivilcoy y zona este de San Luis. Posteriormente en la Escuela Dental de la Universidad de ILLINOIS (EE. UU.), se efectuaron análogos estudios en los diferentes Estado de ese país, llegando a establecerse por la comprobación de laboratorio, que el diente manchado o veteado, se debe al contenido en el suelo y agua de consumo de una cierta proporción de fluor, que en dicho caso llegaba hasta 2, 3 y más partes del mismo por un millon de agua. Poco tiempo después, durante los años 1944-46, se llegó a establecer que en aquellas zonas, en que la proporcion de fluor es de una parte por millón de agua, los habitantes de la misma poseían menor número de caries que los de aquellas zonas, cuyo contenido de fluor estaba por debajo de ese indice.

Es decir que cuando existe un miligramo de fluor por filtro de agua de consumo, indica la dosis óptima por el cual el esmalte dentario adquiere una mayor dureza y por tanto mayor resistencia al ataque de las caries, sin que por ello el diente resultara manchado o veteado, como cuando la dosis se eleva por encima de esa cifra. Por otra parte esta dosis de un miligramo de fluor por un litro de agua, se ha comprobado que no tiene en absoluto ninguna acción tóxica del tiempo FLOUROSIS.

En nuestro país

De acuerdo a recientes análisis químicos del agua del río Paraná, tanto a la altura de Posadas, como en el curso inferior, altura de Santa Fe, se estableció que el contenido de fluor de la misma, sólo era la quinta (5ª) parte de las dosis mínima y óptima. Es decir que el servicio de fluoruración debe incorporar al agua de consumo las 4|5 partes faltantes.

Es así como en 1946 se dispuso efectuar la fluoruración o sea la adición de fluoruro de sodio, sal de ion fluor soluble, a las aguas corrientes de las ciudades de Brandford; Newbur; Gran Rapids; Sheboyan; Kinston (Estado de Illinois) y Evanston (Estado de Nueva York), comprobándose al cabo de 4 años, que los niños de 5 a 10 años de edad de estas ciudades tenían un 50 60o|o de caries menos que otras ciudades de EE.UU. que se tomaron como testigos. Al poco tiempo la fluoruración de las aguas mereció el apoyo de las entidades odontológicas y médicas de este país y en 1952, tuvo la aprobación del Servicio de Salud Pública y de la Asociación Dental Americana, de los EE.UU. la más antigua sociedad odontológica, como que en 1959, se cumplió el centenario de su fundación.

Desde 1959, en Inglaterra, Alemania, Rusia y países escandinavos se ratificaron estas comprobaciones, y actualmente en ellos existen muchas ciudades grandes y chicas, con servicios de fluoruración en sus aguas corrientes. Desde 1956 fue creado en el estado de Río Grande del Sur (Brasil), la Comisión de Fluoruración de las aguas, dependiente del Ministerio de Salud Pública, existiendo ya en la actualidad 16 poblaciones de dicho estado con ese servicio y, en la República de Chile, con la ayuda de la Unicef, aún después del terremoto que la desvastó en 1959, prosigue con su programa de fluoruración, habiendo sido la ciudad de Curicó, en el curso de este año, la 13ª población de este país que incorporaba este beneficio sanitario, en sus servicios de agua corriente.

En nuestro país, por un decreto de Aramburo-Rojas, a instancias de la Asociación Odontológica, se estableció la fluoruración de las aguas de la ciudad de Buenos Aires y en enero de 1960 por ley Nº 5.180 de la provincia de Santa Fe, se dispuso la fluoruración obligatoria de las aguas de consumo de la ciudad de Santa Fe y Rosario. Por causas que solo obedecen a las opiniones retardatarias de intereses encontrados y polémicas fútiles, aún aquello no se ha llevado a los hechos.

En Misiones

La necesidad impostergable de iniciar la campaña de fluoruración en nuestro país, fue ratificado como una resolución del Congreso Socio-Económico de la Confederación Odontológica Argentina, efectuado en Buenos Aires en el mes de agosto del corriente año, ante el cual estuvieron representada la Dirección el Colegio y el Círculo de Odontología de Misiones. La misma establecía que era necesario insistir ante las autoridades sobre la fluoruración de las aguas de consumo, como un ponderable beneficio social y económico para la salud pública.

Solamente es necesario un miligramo de fluoruro de sodio por litro de agua de consumo. Suponiendo que cada habitante emplee 10 litros de agua por día en forma moderada, son 10 miligramos por día por habitante, lo que para una población de 50.000 habitantes representan 90 kilos de fluoruro por año, lo cual demuestra lo reducido de su incidencia económica en relación con un 55o|o de reducción del proceso de las caries dental.

Posadas, cabeza de la provincia de Misiones, una de las que padecen en forma más aguda el azote de las caries dental, en este, como lo está demostrando en otros aspectos de su preocupación de gobierno, debe sentar su ejemplo de esta ejecutiva realización en favor de la salud pública.

SEÑOR CONTRIBUYENTE DEL IMPUESTO INMOBILIARIO AÑO 1961

Pague en término y evítese recargos.

VENCIMIENTO: 30 DEL CORRIENTE

Nº 8325.V.30|11

Claudio Agulla

UNICO ESPECIALISTA en cualquier tipo de BALANZA

Compra - Venta

R. PEREZ 55 — Tel. 3415

POSADAS

Nº 8214-A.V.18|12

PROXIMAMENTE

"CAMATEX"

Fábrica de camas y tejido para cercos.

— 3 DE FEBRERO 445 — POSADAS

Nº 8127 A. Vto. 11-12

Su Hijo Aprobó el Año

Se Ganó y Merece una

MOTO

VICENTINA

POR EL PAGO?

AMPLIAS FACILIDADES

CONSULTENOS

Sesmero

AVDA. URUGUAY 800 — COLON 286

Nº 8244

El Material de Electricidad que Necesite:

..Lo encontrará en ELMI en su NUEVO LOCAL de:

SAN LORENZO 239 — T. E. 2659 y 3890

Nº 8218 vto. 28|11

Cubana Sello Rojo es de PADILLA!

Vd. que sabe beber, no se deje sorprender!.. exija la auténtica Cubana Sello Rojo!!!...

Cubana Sello Rojo es de PADILLA!!!...

Todo producto Padilla es de confianza

CUIDADO... fíjese que en la etiqueta diga

Llegó su Día...

No Deje Escapar Tres Millones

Ponga en Este Billete SU NUMERO

Compre Hoy Mismo. No Demore La Oportunidad de ser Rico

Nº 7859 A.

Puerto Leoni

Viene de Pág. Seis 9a. Col. ochenta por ciento de sus viajas a Posadas, están relacionados con su trabajo y son pocos los que hace por motivos comunales, no habiendo concurrido ni al Congreso de Municipalidades.

● **¿SEGREGACION RACIAL?**

En ocasión de la celebración de la Santa Misa el domingo 12 del corriente, los asistentes criollos fueron sorprendidos en ocasión de pronunciarse el sermón por el cura párroco, quien se refirió a que había tenido conocimiento de un pedido hecho por personas de habla alemana al anterior párroco para que viniera a oficiar la misa en alemán, alegando comodidad de idioma. Con justas y medidas palabras censuró tal actitud pues ese pedido debía haberselo formulado a él que es el encargado de velar por la parroquia.

Esta es la escueta información, pero la reacción producida por tal noticia ante los criollos del lugar fue de inmediato repudio ante tan insólito pedido que significa una flagrante violación, por parte de extranjeros, de elementales normas de ética, respondiendo de manera tan impropia, como es la de querer imponer un idioma extranjero en la República Argentina.

Además la población de habla alemana se reduce a muy pocos, pues los pseudo-alemanes son en su mayoría brasileños, hijos de alemanes y en un 98 o|o dominan el idioma castellano.

De concretarse tal pedido, se corre el peligro de producirse una separación en el seno de la grey católica.

Visite Mueblería POSADAS

LA MEJOR EXPOSICION

LOS MEJORES CREDITOS

SARMIENTO 379 — T. E. 5927 — FRENTE AL EMPORIO DEL PLASTICO — POSADAS

Material digitalizado en el marco del Convenio firmado el 5 de Octubre del 2012, entre la Biblioteca Pública De Las Misiones - Centro del Conocimiento y la Biblioteca Popular Posadas, exclusivamente con fines educativos y de investigación.

BIBLIOTECA PÚBLICA De Las Misiones

ACTIVIDADES VERANIEGAS QUE REALIZARA LA DIRECCION PROVINCIAL DE EDUCACION FISICA

Continuando con el comentario de las actividades programadas para la época de verano, por la Dirección Provincial de Educación Física, nos ocuparemos hoy de las colonias de vacaciones que se realizan con niños de las escuelas primarias de la Provincia y atendiendo principalmente el aspecto recreativo-social del niño, enseñándole juegos, inculcando buenos nábito realizando fiestas sencillas donde manifiestan sus aptitudes, todo ésto tendiente a lograr que la estada del niño resulte agradable y llevadera durante los 20 o más días que permanece en la colonia.

Se cree necesaria esta aclaración, pues las colonias de vacaciones que desde hace mucho tiempo se realizan en el país encierran el concepto primordial de la alimentación, buscándose fundamentalmente el aumento de peso de los niños en perjuicio de la recreación de los mismos, limitándoles las actividades para evitar un desgaste de energías, lo cual determina una estada que raya en lo rutinario y monótono.

En San Ignacio

A los efectos de alojar a los chicos en un lugar más próximo al escenario donde practiquen natación —actividad básica en la colonia— se ha solicitado el préstamo de la Escuela Nacional Nº 74 de la localidad de San Ignacio que está en inmejorables condiciones para llevar a cabo la actividad que comentamos, por las comodidades de la escuela que son similares a las de Cerro Azul donde se realizara los años anteriores y que tiene el único inconveniente de encontrarse muy lejos del arroyo donde se hacian las prácticas de natación.

Actividades

Tal como en los años anteriores, las actividades a cumplirse se encuentran programadas y orientadas atendiendo los intereses de los niños de acuerdo a su edad. Así el programa diario comprende juegos recreativos, excursiones cortas y paseos, trabajos manuales sencillos como modelado en barro, iniciación en aeromodelismo, trabajos en cartón y papel, construcción de títeres, juegos predeportivos, natación, arreglo y concurso de dormitorios, competencias de grupos, juegos sociales, veladas, sombras chinescas, canciones, juegos de exploración, etc. claro está que todas estas actividades no se desarrollan en un solo día, sino que se van alternando hasta completar en el tiempo que los chicos permanecen en la colonia un programa que logre los objetivos fijados.

En todos los momentos que el chico vive en la colonia los maestros que están a su cargo, enseñan hábitos higiénicos que en definitiva, si se logra formarlos constituyen el mejor aprendizaje

Participantes y selección

Se ha dispuesto la realización de un solo turno desde el 20 de enero hasta el 11 de febrero, mixto con asistencia de niños de las escuelas primarias de Posadas, cuya selección está a cargo del Departamento de Medicina Infantil de la Dirección de Salud Pública de la Provincia, quien ya ha iniciado esta tarea, y además niños de las escuelas provinciales, zona Alto Paraná, siendo ellas la Nº 68 de Eldorado, 34 de Colonia Laharrague (Montecarlo); 67 de Caraguatay Centro; 26 de Tarumá y 58 de Garuhapé, a quienes ya se les envió los formularios correspondientes a los efectos de que los directores con la colaboración médica del lugar elijan los alumnos que concurrirán a la colonia.

Existe con respecto a las colonias de vacaciones que realiza la Dirección Provincial de Educación Física, ya un concepto formado lo que hace que muchas madres se interesen todos los años por enviar sus hijos y considerando que los chicos pueden resultar los mejores jueces de esta actividad, resulta alentador que los que han concurrido una vez tengan deseos de volver a hacerlo, pues de esta manera expresan su interés por la actividad que en ella se cumple.

También con respecto a las colonias de vacaciones pensamos que se deben aumentar los turnos y los lugares de desarrollo más aún el organismo que tiene a su cargo la realización de las mismas, debe contar ya con locales construidos especialmente para ese fin buscando la zona de la provincia que reuna todas las condiciones necesarias.

Fútbol Italiano

ROMA, 26 (UPI) — Los partidos de hoy por el Campeonato de Fútbol, tuvieron los siguientes resultados: Bologna 3 Roma 1; Catania 1 Lecco 0; Lanerossi 2 Unidese 2; Mantova 2 Palermo 0; Milán 2 Atlanta 2; Padova 1 Fiorentina 2; Sampdoria 2 Juventus 3; Torino 1 Spal 0; Venezia 1 Intenazionale 1.

Posiciones: Internazionale 22 puntos; Bologna y Torino 19; Fiorentina 18; Milán 17; Roma y Atlanta 16; Mantova y Sampdoria 15; Catania 14; Juventus 13; Spal, Palermo y Lanerossi 12; Venezia 11; Lecco 8; Padova 7; Unidese 4.

☆ ✶ ☆

GOLF

...nó el Argentino ...o Vicenzo

BARRANQUILLAS, 26 (UPI) — El jugador argentino Roberto De Vincenzo, que actuó representando a México, ganó el campeonato internacional abierto de golf. De Vicenzo fue ganador de tres campeonatos anteriores. En este torneo bajó el par de la cancha en diez golpes, con 278; en segundo lugar se clasificó el argentino Miguel Ayala, que jugó representando a Colombia, con 285 golpes; tercero y cuarto con 286 y 288 golpes, respectivamente, se clasificaron los norteamericanos Garnen Dickison y Robert Athon.

Temas Humanísticos

LOS JUGUETES MALEFICOS

La técnica del juguete evoluciona a tono con el progreso en las demás actividades industriales. Y, en ese sentido, es admirable constatar la perfección lograda en su ejecución, reveladora de una artesanía que, en ocasiones múltiples, evidencia, incontrastablemente, una capacidad artística de singular relieve. Podemos comprobarlo en juguetes procedentes de los países más diversos, sean España, Alemania, Japón o Norteamérica, por citar algunos de tradición solvente o auge actual en el aspecto que nos concita. Cabe, así mismo, afirmar que existe una verdadera competencia en el renglón de referencia y un afán de superación y novedad para ganar mercados, todo lo cual configura un verdadero torneo emulativo en cuanto a la bondad de los materiales empleados, la calidad constructiva y la inventiva. Empero, si es digno de aplauso el interés manifiesto por los más caracterizados industriales en los aspectos señalados, no cuadra aseverar otro tanto en cuanto a la temática que se explota con profusión en nuestros días. Nos referimos a la juguetería que bien podemos denominar belicista. Es decir, aquella que se motiva en armas destructoras de todo tipo. Basta echar una ojeada en cualquier escaparate de un buen establecimiento del ramo —determinamos por la variedad y riqueza de elementos— para observar junto a la ametralladora automática, el submarino atómico con proyectiles "Polaris", y, al lado de los tanques y aviones de bombardeo, las plantas de cohetería y toda suerte de imitaciones "made in U.S.A." -en muchos casos- del más avanzado armamento.-

Como es lícito colegir, esta profusión de juguetes recordatorios de bárbara contienda, en nada favorece la educación que requiere el niño de nuestro tiempo —más acechada que nunca por las fuerzas del mal— y que se desarrolla en un mundo en que los valores humanos, en crisis, presentan un panorama día tras día creciente en negatividad.

Inculcar en la infancia un sentimiento belicista al familiarizarla desde corta edad con logradas imitaciones del instrumental guerrero,es, a la luz de los más avanzados tratados sobre pedagogía y psicología infantil, y a la del racionalismo más elemental, un desatino injustificable. Injustificable, humanísticamente considerada la situación, nunca desde el punto de vista de quienes obtienen para su voracidad insaciable, pingües ganancias explotando la tendencia natural de los niños a imitar acciones militares, deslumbrados por su aparatosidad y la superioridad dictatorial que otorga el triunfo por la fuerza de las armas.-

Hay que reaccionar contra esta ofensiva perniciosa de los que producen el juguete maléfico por lucro; debemos bregar, en cualquier plano, porque no se inficione el alma y la mente de la infancia con sentimientos e ideas de destrucción, de avasallamiento y prepotencia.

Padres, educadores, y por sobre todo las autoridades —poseedoras de los recursos ad hoc— tienen la ineludible obligación de identificarse en una acción tan firme como persistente, para proteger el sacrosanto derecho de la niñez a una vida sin odios, sin miedo y sin zozobra. A una vida donde la concordia, la comprensión y el amor, reinen y definan.-

☆ ✶ ☆

CORPUS

Nueva Comisión del Club 1o. de Mayo

Corpus, (C) — En el curso de una asamblea realizada recientemente, el Club Sportivo 1º de Mayo, de esta localidad, procedió a elegir a la nueva comisión directiva de la entidad.

La misma quedó constituída de la siguiente manera: presidente, Félix Quiroga; vicepresidente, Samuel Teófilo Meza, secretario, Paulino Jorge de Paula; prosecretario, José Horacio Quiroga: tesorero, Antonio Alvez; protesorero, Alberto Maslowsk; vocales, Alfonso Sitjar, Plutarco Maciel y Secundino Sosa y revisor de cuentas, Eustaquio Rajoy.

☆ ✶ ☆

LIGA POSADEÑA DE FUTBOL

TORNEO 1º "B"
7ª FECHA — 2ª RUEDA

GENERAL PAZ 4
MAGALLANES 2

Cancha: Atlético Posadas.
Público: Bastante.

General Paz: Cafferata, Borda y Díaz; Lezcano, Gómez y Rojas; Fleytas, Chaparro, Correa, Trinidad y Alarcón. Arquero suplente: Ayala. Director Técnico: Rossano.

Magallanes: Escalante, Gudiño y Dung; Jara, Medina y Braag; Méndez, Rodríguez, Cristaldo, Santandrea y Ramírez. Arquero suplente: Christin. Director técnico: Roa.

GOLES en el primer tiempo: 13' Chaparro (G.P.) 40' Santandrea (M). Resultado parcial: Gral. Paz 1 Magallanes 1. Goles en el segundo tiempo: 22' Cristaldo (M) 23' Fleitas (G.P.) 30' Trinidad (G. P.) 34' Chaparro (G.P.). Resultado final: General Paz 4 Magallanes 2.

Arbitro: Emiliano Antúnez.

Auxiliares: Olivetti y P. García.

☆ ✶ ☆

Cancha: Jorge G. Brown
Público: Escaso

Candelaria: Silva; Amiel e Insfrán. Monzón Martínez y Rodriguez. T. Meza, R. Martínez, Nacimiento, Figueredo y J.A. Meza. Arquero suplente no se presentó. Director técnico: Fidel Cabrera.

Unión: Von de Haydee; Espíndola y Caballero; Paiva, Santa Cruz y Centurión; Gauto, M. Santa Cruz, Florindo, Espinoza y Villarreal. Arquero suplente: R. Pérez. Director técnico: I. Santa Cruz.

GOLES: en el primer tiempo: 12' R. Martínez (C) 36' Florindo (U) 42' M.S. Cruz (U). Resultado parcial: Unión 2, Candelaria 1. GOLES en el segundo tiempo: 7' Nacimiento (C) 25 T. Meza (C) en contra 29' Nacimiento (C) de penal 32' J.A. Meza (C) 35' Martínez (C). Resultado final: Candelaria 5, Unión 3.

A los 39' de la segunda etapa, J.A. Meza (C) erró un tiro penal. Arbitro: Alonso. Auxiliares Antúnez y Lezcano.

☆ ✶ ☆

Esforzada Victoria de G. Paz Frente a Magallanes por 4 a 2

Con su victoria del sábado frente a Magallanes, el equipo de General Paz adquirio el derecho de enfrentar en la última fecha a Rácing Club, el otro puntero, y decidir quien de los dos ascenderá al círculo superior.

El once paceño, tal como se preveía en los cálculos previos, tuvo un rival muy peligroso en el conjunto de La Fraternidad que haciendo gala de singular entusiasmo le jugó de igual a igual al equipo que capitanea Toti Correa.

Desde los primeros instantes, se pudo observar que Magallanes ensayaba una táctica completamente defensiva, es decir cediendo el medio campo a su rival. Su puntero derecho Mendez estaba siempre encima del entrealа Trinidad, uno de los organizadores del quinteto paceño y adelante quedaban en una misma línea, tres hombres para posibilitar el contragolpe. Antes del primer gol paceño, Magallanes tuvo dos ocasiones que desperdiciaron Santandrea y Rodriguez respectivamente, este último con el arco casi libre. Sobre los 13' la defensa de la banda roja cedió córner. Ejecutó Alarcón y Chaparro sin marca cabeció a un rincón y conquistó el tanto. El juego se hizo más parejo. Mayor tecnicismo y mejor trató a la pelota por parte del equipo de la Normal, garra, entusiasmo, vigor fueron los atributos principales de Magallanes. Sobre los 40' vino el empate. Un tiro de esquina ejecutado por Cristalde fue magnificamente cabeceado por Santandrea y la pelota llegó a la red. El empate al término de los primeros 45 minutos podía considerarse como justo.

SEGUNDO TIEMPO

Casi con las mismas características de la etapa inicial comenzó la segunda. Ambas vallas pasaron por momentos de riesgo. El juego se hacía cada vez más fuerte y el árbitro de continuo debía amonestar a los jugadores. Magallanes seguía luchando con vigor y en forma sorpresiva logró el segundo tanto. Una pelota perdida cayó cerca del área paceña, salió Cafferata y marró el rechazo con el pie en forma sorpresiva y Cristaldo que se encontró con el arco libre no tuvo inconvenientes de marcar el tanto ante la desesperación de los defensores paceños. Dos a uno y faltaban 23 minutos. Sin embargo un minuto después Fleytas en buena jugada remató en forma cruzada y estableció el empate. Fue un gol de factor sicológico, Magallanes había luchado por conseguir una ventaja y cuando la consiguió al minuto le empatan. General Paz se fue con todo sobre el arco de Escalante. Los defensores iban sintiendo el esfuerzo a que fueron sometidos. Sobre la media hora Trinidad entra velozmente y remata con éxito. Todo estaba dicho. Magallanes bajó la guardia y prácticamente se entregó. Vino un cuarto gol de Chaparro tras un buen pase de Correa y todo terminó. Triunfó el equipo que contó con mejor gente apta para jugar al fútbol pero no estuvo a la altura de ocasiones anteriores. Magallanes fue una sorpresa, jugó peleó y se brindó por entero en procura del triunfo. Si hubiera jugado en este campeonato siempre así, otra sería su colocación en la tabla de posiciones.

Para finalizar digamos que en General Paz estuvieron acertados Borda, Lezcano, Chaparro y Trinidad. Flojos los punteros y el centro delantero. En Magallanes: Escalante, Jara aunque muy recio y adelante todo en un mismo nivel de virtudes y defectos.

CANDELARIA SE IMPUSO A UNION POR 5 A 3

Se jugó toda la primera etapa bajo una fuerte lluvia que dificultó enormemente el andar de los jugadores. No por eso el partido perdió intensidad, al contrario, hubo mucha emoción. En los primeros 20' de juego Candelaria se afirmó mejor en el barro o mejor dicho en la lluvia y llevó más peligro para el arco de los cebras. A los 12' falló Caballero y Ricardo Martínez desde cerca convirtió el primer gol para la visita. Repuntó posteriormente Unión pero la defensa de Candelaria con Amiel al frente y el chico Martínez en la línea media se las ingeniaban para sacar el peligro que se cernía sobre la valla. Villarreal tuvo algunas ocasiones ante la debilidad de su marcador pero se mostró demasiado egoísta y en lugar de pasar al compañero mejor ubicado prefería tirar al arco desde posición difícil. Sin embargo vino el empate a los 36' en que Florindo recibió un rechazo de la defensa y con un fuerte remate la inscrusto en la red. Tres minutos antes de finalizar la etapa M.S. Cruz con mucho oportunismo puso en ventaja a Unión y momentos más tarde finalizó el primer tiempo, en instantes que amainaba la lluvia.

Jugó mejor Candelaria en la segunda etapa. Su línea media salió a copar la media cancha y se empezaron a notar evidentes errores en la marcación de Unión. El quinteto visitante bien dirigido por Nacimiento se acercó una y otra vez a la valla de Unión .Sobre los 7' Nacimiento dentro del área consiguió el empate. Siguió predominando la visita y hubo salvadas provinciales en el arco defendido por Von de Heyde. Cuando se esperaba el gol de Candelaria se produjo el tercero de Unión. T. Meza en su afán de rechazar un tiro de Florindo introdujo la pelota en su propio arco.

Cuatro minutos, Paiva impidió que un remate de Figueredo llegara a la red y cometió penal que ejecutado por Nacimiento se tradujo en el empate. Casi enseguida J. A. Meza emprendió veloz corrida y ya cerca de la valla remató y convirtió el cuarto gol ante el desconcierto de los defensores de Unión que no intentaron cortar el avance del puntero rival. Enseguida Martínez que se hallaba adelantado cabeceó completamente solo una pelota que vino de un tiro de esquina y así señaló el quinto. Allí recién reaccionó Unión y la valla de Silva se salvó en dos o tres ocasiones al no poder hacer pie los delanteros de Unión. Se llegó al final de la brega con un vencedor justiciero, especialmente por su labor en el segundo tiempo. Unión tuvo ocasión de ganar este match, pero perdió la oportunidad y ahora sigue resignado en el último lugar juntamente con Magallanes. Se destacaron en Candelaria: Amiel, Martínez, Rodríguez, Nacimiento y J.A. Meza. En Unión: Espíndola y Florindo los más empeñosos. El árbitro Alonso correcto.

Unión Reanuda Esta Tarde sus Actividades Boxísticas

Las versiones que escuchábamos la semana anterior sobre la posibilidad de que en el club Unión se reanuden las actividades concernientes al boxeo, ha tenido eco en ciertos sectores de aficionados y aún dentro de la Comisión Directiva del prestigioso club de la calle Belgrano y San Lorenzo.

A partir de esta tarde a las 18 horas se reanudarán los entrenamientos de boxeo, invitándose a todos aquellos aficionados que deseen aprender el deporte de los puños, como así también a los que fueron y abandonaron por diversas razones. La preparación estará a cargo del señor Luis Benito Porchieto, ex boxeador amateur, cuya campaña la hizo en su mayor parte en la Capital Federal.

Posteriormente fue promotor del club San Martin de Rufino (Santa Fe) y actualmente está radicado en Posadas donde pondrá sus vastos conocimientos al servicio de los interesados. Demás está decir que se cuenta con el apoyo del presidente de la institución señor Gómez como así también del resto de la C.D.

En cuanto a los implementos de box, digamos que hay 8 pares de guantes en muy buen estado, dos guantines y puching-ball. El ring ha sido arreglado y se le ha puesto la soga alrededor. De esta manera se piensa iniciar los trabajos que comenzarán desde hoy y todos los días de lunes a viernes siempre en el horario antes expuesto.

En cuanto a los futuros boxeadores, solamente podrán entrenarse si son mayores de 16 años y la inscripción es completamente gratuita.

Deseamos que de esta forma, el box vuelva a ser lo que fue en años anteriores, solo hace falta el entusiasmo y capacidad de unos cuantos para que todos se contagien y entonces podremos tener en Posadas buenos espectáculos que atraeran al público que siempre busca una novedad.-

Esc. Normal Venció en Fútbol de Salón

Conforme habíamos anunciado, en las instalaciones de la Asociación Rácing Club, se llevó a cabo ayer en horas de la mañana, el cotejo de fútbol de salón entre los representativos de la Escuela de Comercio Nº 3 H. Vieytes de la Capital Federal y Escuela Normal de nuestra ciudad.

El cotejo finalizó con el amplio triunfo de la representación local por 9 tantos a 1, siendo los goleadores González (3), Gómez (3), Rodríguez, García y Silvero, anotando el tanto de la visita Barreiro.

Los perdedores demostraron amplio espíritu deportivo y suma corrección pese a la manifiesta superioridad de los estudiantes locales, quienes agradecen las atenciones brindadas por los dirigentes de Rácing que facilitaron las instalaciones, equipos y estuvieron prestos a cualquier requerimiento de los organizadores.

HOY SE REUNE LA FEDERACION

Como todos los lunes se llevará a cabo esta noche la acostumbrada reunión semanal del Consejo Directivo de la Federación Misionera de Básquetbol en su local de la calle Colón.

Serán objeto de estudio de los delegados varios asuntos en trámite, finiquitándose los detalles de la próxima Asamblea General Ordinaria del próximo día 7 del mes venidero, en que serán renovadas las autoridades de la Federación.

Así mismo se escuchará el informe de la Comisión de Selección, como también, el que elevará tesorería con respecto a las gestiones realizadas telefónicamente ante la Confederación y el representante de Misiones Sr. Rueda, sobre la fecha de llegada del entrenador Carreras Gross, cuyo arribo se registrará el día 2 próximo.

Apuntes al Pasar

Viene de pág. 5, 9ª columna.

siempre será un grato recuerdo.

● ● ●

Quien pasó un momento desagradable fue el amigo Tamburini. El intendente de Iguazú había colocado las bridas para izar las banderas de los tres paises fronterizos en el hito que señala las fronteras de Brasil, Paraguay y Argentina. Cuando llegó el momento de realizar el acto se encontró que algún aprovechado le habia robado las bridas, seguramente para utilizarlas como espinel. No es de describir el disgusto que se llevó don Primo, que tuvo que correr para conseguir nuevas cuerdas. El hombre no se ahoga en un vaso de agua y al final todo quedó solucionado. Pero el susto no se lo saca nadie.

● ● ●

Las cataratas son y seguirán siendo un poderoso motivo de atracción para todo el que llega hasta este rincón misionero. Como no podía ser de otro modo, dentro del programa figuraba una visita a las cataratas. Los visitantes quedaron admirados ante la majestuosidad de los saltos de agua y de la imponencia de los mismos, como también de la belleza del paisaje que lo circunda. Con ello hemos conquistado nuevos propagandistas para el turismo.

● ● ●

La nota ingrata de este congreso la constituyó la actuación de Gendarmería Nacional, Escuadrón San Ignacio, que con excesivo celo en sus funciones se dedica a revisar el equipaje de los viajeros. Algunos de los delegados tuvieron que someterse al procedimiento, con visible disgusto por cierto. No sabemos de donde habrá emanado la orden, pero lo cierto, es que se trata de algo desusado que ha causado una pésima impresión. No hay derecho a que se considere contrabandista a todo el mundo. Francamente, nos parece un abuso, y... una afrenta.

● ● ●

Para finalizar diremos que merece un párrafo la labor desplegada por el personal del Banco de la Provincia, venido de Posadas para colaborar en el congreso. Su capacidad y dedicación al trabajo hicieron posible que las resoluciones tomadas fueran pasadas en limpio de inmediato, facilitando la labor de los delegados. Desde las primeras horas de la mañana, hasta bien avanzada la noche, los muchachos estaban dale que dale a las máquinas de escribir. Creo que se merecen un doble sueldo este mes. Ojalá que el gerente del banco piense lo mismo

PODER JUDICIAL
BUSCA ALQUILAR
Dentro del radio urbano, inmueble con mínimo cuatro dependencias. Ofertas de 6 a 12,30 hs. a: Sección Jurisprudencia.
SANTA FE 253 — TELEF. 2277 — POSADAS
Nº 8275 vto. 30|11

Dirección General de Parques Nacionales
LICITACION PUBLICA Nº 926
Postérgase la Licitación Pública Nº 926, para la refección y ampliación del Hotel Cataratas, sito en el Parque Nacional del Iguazú, hasta el día 11 de diciembre de 1961, a las 17, horas. Las presentaciones deben efectuarse siempre en Avda. Santa Fe 690 — Capital Federal.
PRESUPUESTO: $ 9.785.165.— m|n.
PLIEGOS: en Avda. Sana Fe 690 Buenos Aires y calle Entre Ríos 176 POSADAS.
(Precio: $ 500.— m|n. c|u.)
RAMON V. P. ELIAS
Intendente
Parque Nacional del Iguazú
Nº 8213 A vto. 7|12

PROVINCIA DE MISIONES
Dirección General de Rentas
COMUNICADO
"Se comunica a los Señores Contribuyentes del Impuesto Inmobiliario —AÑO 1961— jurisdicción de la Capital, que a partir de la fecha, la Dirección General ha dispuesto habilitar un servicio especial de atención a los interesados con el fin de proceder a entregar las boletas respectivas, dentro del siguiente
HORARIO:
LUNES A VIERNES DE 15 A 20 HORAS; Y
SABADOS DE 8 A 11 HORAS
Dr. VICTOR C. MARCHESSINI
Asesor Letrado del Ministerio E. y O. P.
a|c. Dirección General de Rentas
Provincia de Misiones
Nº 7893 A vto. 29|11

BUSCO ALQUILAR CASA
Radio céntrico, o barrio residencial, 3 habit., living-comedor, cocina, garage y dependencias serv. Ofertas:
—TEL.: 4570 o 5166—
Nº 8238.V.27|11

Nueva Comisión del Club 1o. de Mayo

Coupe - Club
Ford V-8, mod. 1938, de lujo, dos colores, pint. Duco, tapizado Nylon, bandas blancas, motor y cub. buen estado. A prueba.
VENDO
Tratar: CESAR ESCRIBANO
Km.9 ELDORADO, — MISIONES
Nº 8273.V.27|11

En Santo Pipó
Vendo Chacra
40 has. terreno, 15 has. yerba en corte, casa habitación, amplias comodidades.
Tratar:
TOMAS KOZLOWSKI
JARDIN AMERICA - MISIONES
Nº 8239.V.1|12

Lo que los Agricultores Esperaban
Tractores **Deutz** *de 35 H. P.*
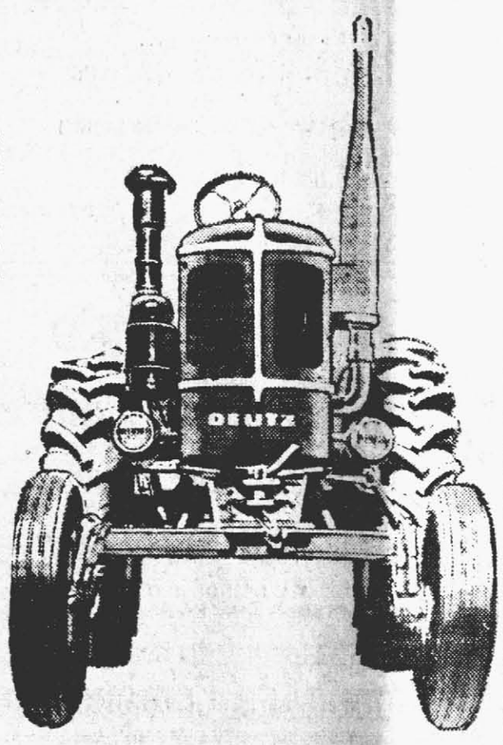

SIEMPRE LOS PREFERIDOS!
Admírelo en nuestro salón exposición:
COLON 286 — POSADAS
Y en las siguientes Ciudades:
APOSTOLES, LEANDRO N. ALEM, OBERA, Ltdor. Gral. SAN MARTIN, MONTE CARLO, ELDORADO.
ES UNA MARAVILLA TECNICA
SESMERO
Nº8349

AUTOMOTORES
Luciano Bonetti é Hijos S. R. L.
CAMION Chevrolet 36, m|b|est. c|facil.
FARGO D-400 A|Baja 1961 ó simples entrega inmediata.
CAMION Chevrolet 46 a|baja m.|b.|est. c.|facilid.
FARGO D-100 Pick-up 114" y '22 E|Ejes. 1961 c|s. carroc.
CAMION FORD 40 c|motor nuev m|best. c|facil.
CARROCERIAS Volcadora c| equipo hidráulico $ 6.000 men
ESTRIBOS p|camiones D-400
CUBIERTAS p|coches, camiones tractores
BATERIAS, de todas las medidas
OFERTA
TRACTOR FIAT U-25 12 HP estado impecable, c|plan venta para agricultores.
PERMUTAS
CONSIGNACIONES
AMPLIAS FACILIDADES
Todo en la esquina del automotor
RIOJA Y SAN LORENZO
TEL. 4419-4748
Nº 7856.

Casa Amplia
SE BUSCA EN ALQUILER con destino al Comando 4 Destacamento de Monte, dentro de las cuatro avenidas. Por mayores datos dirigirse al mismo con actual asiento en la Chacra 87 de esta Ciudad.
Nº 8274.V.29|11

Agricultores
De la próxima cosecha tengo interés en: 10.000 kg. BARBA DE CHOCLO, $ 15.- el kg.. 5.000 kg. CASCARA DE LIMON $ 10.- el kg., 30.000 kg. CURATU semillas $ 8.- el kg.
Solicitar instrucciones por carta o personalmente a:
AYACUCHO 371 — TEL. 4559
POSADAS
Nº 7417

Chevrolet
Mod. 1947, impecable estado.
VENDO
Tratar:
BOLIVAR 294 —o— CIUDAD
Nº 8211.V.28|11

OCASION
PIANO importado, alemán.
VENDO
Ver y tratar:
SANTA FE 228 — Tel. 3128
POSADAS
Nº 8212.V.28|11

Busco Socio
Con capital, para explotar industria en marcha. — Llamar Tel.:
Nº 4982
Nº 8309.V.27|11

Empleada
Para Escritorio
SE NECESITA
SALMAN y CIA. S.R.L.
Avda. URUGUAY 1745-Tel. 3106
Nº 8307.V.27|11

TECNIGRAFO
"UTO"
Flamante, con implementos para escritorio.
VENDO
Tratar:
TEL. 4186 — Sr. LINDEN
Nº 8335 Vto. 29-11

Dispongo Depósito
Cap. 8 a 10 vagones, con escritorio y telef., ubicado en importante vía comercial. Busco socio para su explotación.
Propuesta por carta: Aviso Nº 8333 este diario.
Nº 8333 Vto. 29-11

"Solo un exámen médico periódico, capaz de determinar una alteración del estado general, nos puede ayudar en el diagnóstico precoz del cáncer" Ayude a los enfermos de cáncer adquiriendo una estampilla VITAL LIGA ARGENTINA PRO ESTUDIO E INVESTIGACION DE VIRUS Y TUMORES.

Se Necesita
PARA EMPRESA COMERCIAL EN EXPANSION
GERENTE ADMINISTRATIVO
Con amplios conocimientos, experiencia y referencias. Dirigirse por carta manuscrita adjuntando "Curriculum Vitae" y pretensiones a:
CASILLA CORREO Nº 260 — POSADAS
Hasta 10 de Diciembre
Nº 8295 A vto. 7|12

ELMI S.A.
NECESITA
Persona con sólidas experiencias contables.
BUEN SUELDO
Presentarse de 16 a 20 horas:
SAN LORENZO 239 — CIUDAD
Nº8350.

Organización Motta
AVDA. MITRE 175 — TEL. 2513 — POSADAS
CHALET: Vivienda o fin semana, amplias facilidades.
CASA MATERIAL: "Santa Catalina", 120.000 y facilidades.
CASA MATERIAL: "Ex 17 Octubre" 50.000 y facil.
CASA MATERIAL: Prolong. Rivadavia, 200.000 y facil.
CASA MADERA: Florida y San Martín, 45.000 y facilidades
CASA MADERA: "La Rotonda", amplia 45.000 y facilidades
CASA MADERA: Avda. Mitre y San Martín, 18.000 y facil
CASA MADERA: Media cuadra Rademacher, 35.000 y facil
CHACRA: Naranjal, Pto. Rico produc. $ 8000.000 anual.
TERRENOS: Lotes sobre Rademacher, agua, luz. facil.
LOTE TERRENO: 30 mts. Florida $ 15.000 y facil.
TERRENO: Esquina, Trinc. S. José, c|casita, 85.000 y facil.
DESPENSA: En marcha, c|casa, "Ex Esc. Soto", facilidades.
Nº8334.V.28-11.

VENDO
Doble Cabina Dodge 1961
NUEVO
Tratar:
BOLIVAR 388|94 — POSADAS
Nº 8305 vto. 6|12

COMPRAMOS
HASTA 3 SIERRAS SIN FIN
DE MESA de 0,90 a 1,10 metros
ERAUSQUIN MADERAS S.R.L.
LANUSSE y BELGRANO — TEL. 2366 y 4265 — POSADAS
Nº 8304 vto. 27|11

Material digitalizado en el marco del Convenio firmado el 5 de Octubre del 2012, entre la Biblioteca Pública De Las Misiones - Centro del Conocimiento y la Biblioteca Popular Posadas, exclusivamente con fines educativos y de investigación.
BIBLIOTECA PÚBLICA De Las Misiones

GUARANI ANTONIO FRANCO, CAMPEON POSADEÑO 1961. Posan los efectivos del campeón para EL TERRITORIO. De izquierda a derecha: Clemente A. Fernández de Oliveira (presidente), E. Oviedo (aguatero), C. Argüello (director técnico), Rodríguez, O. López, R. Ortigoza, A. Martínez, F. Medina, R. Quintero, M. A. Ferreira Rojas, D. Martínez, S. Sánchez, C. Vernazza, D. Noguera, A. Sánchez, N. Rajo, A. Rajo, R. Montenegro y L. Enríquez (kinesiólogo)

Igualaron Independiente y Guaraní Como Lógico Saldo de un Cotejo Apenas Discreto no Acorde con lo Esperado

Un encuentro plagado de fricciones, con incidencias verbales y empujones que amenazaron con echar por tierra el brillo de la jornada que había sido preparada como despedida espectacular del campeón Guaraní Antonio Franco en oportunidad del último compromiso oficial.

En los preámbulos de la jornada en que el Campeón despediase de la afición, con el título asegurado por una ventaja inalcanzable, hubo serie de actos que dije del júbilo de la gente sigue al team de la franja la legítima obtención décimo campeonato. el desfile con el una bicicleta antiguo 1810, tripulada por derete con la camiseta campeón seguido por ni y niñas de corta edad, empados con los colores del vencedor, que tuvieron a su cargo la entrega de medallas recordatorias a los jugadores de Guaraní momentos antes de comenzar el match.

Independiente que ingresó al campo capitaneado por Escobar, se adhirió a los festejos entregando banderines y un ramo de flores su capitán al del campeón, gesto que fue muy comentado.

En el sector de tribunas, en la parte ocupada por los adictos al team de Villa Alberdi, un muñeco gigantesco con los colores del campeón, bailaba al son de música ejecutada por grupos orquestales simpatizantes.

Los festejos del campeón alcanzaron mayor amplitud, cuando terminado el cotejo, los hinchas de la franja dieron rienda suelta a su entusiasmo, organizándose una ruidosa caravana con camiones y otros medios de transportes que recorrieron diversas calles de nuestra ciudad, exteriorizándose el lógico júbilo que un título de campeón provoca.-

EL MATCH

El Campeón comenzó con un andar de suficiencia, pero como muchas veces lo demostró, carente de profundidad con un exceso quizás de confianza en sus propios recursos, olvidando que la defensa rival había cumplido performances meritorias. Mientras Acuña y Piedrabuena no encontraron la ubicación conveniente para ejercer la función de contención, la vanguardia de la franja no tuvo mayores problemas en llevar continuos avances, pero sin la profundidad necesaria y aconsejable.

Un trueque de puestos en los volantes rojos, dio margen a que se produjera una mayor ubicación positiva de Independiente que comenzó a incursionar mediante cargas del ala izquierda sobre la meta de Rojas. La apertura del score por ese sector precisamente, poca alegría llevó a los rojos, porque 6' más tarde Samuel Sánchez en posición adelantada, recibió la pelota en cortada, quedándose parada la defensa rival, por lo que no tuvo inconvenientes en decretar la igualdad en el marcador. Pero sobre el final la defensa de Guaraní incurre en notoria indecisión molestándose tres hombres, lo que es aprovechado por Gallandat para anotar el segundo gol.

Sobre la hora González pierde buena oportunidad al conectar desviado.

Quizás un tanto excesiva la ventaja de Independiente, pero en menos avances fue más peligroso que su rival que perdió algunos goles imposibles como cuando Ortigoza se filtró decididamente y al rematar de derecha en posición difícil desvió el shot, cuando se aclamaba ya el gol. Otra vez fue el travesaño quien salvó a Zárate ante inteligente remate "chanflea do" perdiendo el rebote al elevar S. Sánchez.-

SEGUNDO TIEMPO

Lo más interesante probablemente fueron los momentos iniciales del segundo tiempo, ya que a los 2' un ceñido centro servido por Domingo Noguera dio oportunidad al gol de Norberto Rajo decretando la igualdad en dos tantos.

Pocos minutos más tarde fue Independiente quien conquistó su tercer gol, al conectar Piedrabuena con un cabezazo hacia abajo que empalmó Báez con media vuelta cerca de Rojas. Dio la impresión de dudosa posición del autor del gol, sin que prosperaran algunos intentos de protesta.

10' se acarician en un sector Agustín Martínez y Rodolfo O. Núñez, que parecen irse a las manos, y en otro sector puntapié de Piedrabuena que devuelve Rajo con un trompis. Amontonamiento de jugadores en uno y otro lugar, y no pasa nada, debido a que Mercanti interpretaba era otro el clima que debía imperar en este cotejo de despedida.

Se queda Independiente, y Agustín Martínez que había trocado puestos con Ortigoza pasando Quintero de eje medio, comienza a insinuarse en parte de sus condiciones. Un magnífico pase cruzado en cortada a Abel Sánchez es rematado exitosamente por éste decretando la igualada en tres tantos que sería definitiva.

Allí terminó prácticamente el match, ya que los jugadores pagaron caro tributo al desgaste experimentado y a la elevada temperatura reinante.

Lo demás fue esperar que el tiempo reglamentario finalizara. En síntesis un match que contaba con excelentes auspicios, y que en su comienzo se insinuara como atrayente para diluirse en una serie de incidencias anodinas, y salvo algunos albajos de interés, como la progresión de goles, en que siempre el Campeón estuvo en desventaja de un gol.

Los rivales no cumplieron en la medida esperada, pese a tratarse de un cotejo sin mayor incidencia en la tabla de posiciones finales.

Se destacaron en el campeón, Quintero, y N. Rajo como los más capaces, discretos Vernazza, Rojas y Medina, autor de innecesario violento foul en perjuicio de Báez al terminar el match. En los rojos, Gudiño su valor más regular y de la cancha también, Acuña repuntó en magnífica forma en la segunda etapa. Escobar empeñoso, y adelante algunos chispazos del ala Ramos-Beloso reencontrados luego de casi un año de separación. Ramos no exhibió nada más de lo que ya lo conocemos. Mercanti, tuvo en su contra la circunstancia de que ambas entidades solicitaron su designación de árbitro de este partido... De no haber sido así, varios hubieran debido visitar al Tribunal de Penas...

Instantes en que el capitán de Independiente, Héctor Escobar hace entrega de un ramo de flores al capitán del equipo campeón, Félix Medina. De esta forma Independiente se asoció al júbilo de Guaraní A. Franco ante la obtención por décima vez del título máximo del fútbol posadeño.

☆ ★ ☆

CITACIONES

CLUB HURACAN

Se cita a todos los jugadores de primera división a una sesión de entrenamiento esta tarde en su cancha a las 17.30, con sus implementos de juego. Se encarece puntual asistencia.

FEDERACION DE BASQUET

La comisión técnica de la Federación Misionera de Básquetbol cita a los jugadores del seleccionado a un entrenamiento a realizarse a las 21, en las instalaciones del Club Itapúa.

☆ ★ ☆

Comunicado

LA COOPERADORA MUNICIPAL Nº 10, comunica a todos los propietarios de terrenos baldíos en las chacras Nº 1, 6, 38 y 39, para que procedan a su inmediata limpieza, ya que algunos de los mismos se encuentran en su total estado de abandono.

LA COMISION

Nº 8332 Vto. 27-11

LA DIRECCION DE RENTAS

Recuerda que el **30 DEL CORRIENTE** vence el plazo de pago del impuesto inmobiliario 1961.

Nº 8325.V.30|11

Bashama Venció a Salim por Puntos

NUEVA YORK, 26 (UPI) — Yama Bashama, de Las Antillas Británicas derrotó por puntos al Campeón Argentino de peso mediano, Farid Salim, en un combate a 10 rounds, celebrado anoche en el Madison Square Garden. Se transmitió por televisión a todo el país y la decisión favorable a Bashama, aspirante al título mundial de la categoría fue dividida, el referee Mark Conn votó a favor del antillano, dándole 6 rounds contra 4, el juez Johny Gran también se pronunció por el vencedor, pero por márgen mucho más amplio —8 contra 2—, el juez León Birnbaum dictaminó paridad absoluta ya que adjudicó igual número de rounds a los dos rivales 5, e igual número de puntos 5. Los espectadores cuyo número fue de cerca de 20.000 aplaudieron el fallo.-

☆ ★ ☆

PAPEL DE LAS NN. UU. EN EL CONGO

DECLARACIONES DE MACMILLAN

LONDRES, 26 (UPI) — El primer ministro británico, Harold Macmillán, declaró hoy, que el papel de las Naciones Unidas en el Congo, debe limitarse a la conciliación y no a la formulación del futuro político del país.

En una contestación escrita dada a una pregunta de un miembro de la Cámara de los Comunes, Macmillán se refirió a la actitud del presidente de la provincia secesionista de Katanga, Moisé Tshombé, y dijo: "Esperamos que Tshombé entre en negociaciones con el gobierno central del Congo, pues la estructura constitucional del Congo sólo puede ser formulada por los propios congoleños. "Creemos que la misión propia de las Naciones es la conciliación".

SARMIENTO, AL GOLEAR A ATLETICO 6 A 0, SE SALVO DEL DESCENSO

● *Mitre y Huracán Tendrán que Desempatar*

Con su rotundo triunfo de ayer, Sarmiento se ha salvado del descenso y ha dejado en esa difícil situación a Mitre y Huracán que tendrán que jugar dos partidos en fecha que designará la Liga el miércoles.

Pleno de rumores fue el momento previo a la iniciación del match de ayer en cancha de Brown. Todo eso quedó desvirtuado por la evidente superioridad del once de la franja azul que cumpliendo quizá la mejor actuación del año se impuso a un rival que en el primer tiempo luchó denodadamente y que en el segundo solo bajó la guardia después del tercer gol sarmientista.

Hubo tal disparidad de fuerzas, de calidad, de recursos que inclusive el marcador pudo haber sido mayor, tanto fue el dominio de Sarmiento que Ocampo solo de vez en cuando intervenía en una proporción de 5 a 1 con su colega Campuzano que andaba a los revoleones. Mientras Sarmiento tuvo una defensa solvente, capaz y expeditiva con una línea media batalladora y rendidora y una vanguardia que se desplazó muchas veces como si estuviera sola en el campo, por el lado del Decano las cosas pintaban muy mal ya que había un hombre, siempre tenía encima dos adversarios que se les anticipaba y despojaba de la pelota. La defensa mientras pudo aguantar, rechazó pero luego se fué quedando siendo factores de algunos goles de Sarmiento. En cuanto a la delantera de Atlético, no se vió ni se sintió, salvo en forma esporádica Villalba en la primera etapa. Con todo este panorama auspiciosos, Sarmiento no tuvo fallas, no las podía tener porque todo le resultó bastante fácil, especialmente en el segundo tiempo. Hubo demasiada debilidad en Atlético y allí está demostrado con su rotunda derrota, la más amplia que recibió en este torneo oficial. Opaca despedida para el Decano y por el contrario júbilo en jugadores, dirigentes y simpatizantes de la institución de Villa Alberdi.

Primer tiempo

Los primeros minutos fueron parejos el barro ofuscaba en el campo como consecuencia de la lluvia caída una hora antes, dificultaba el andar de los jugadores. Sarmiento hacía mejor las cosas merced a que sus hombres hacían correr la pelota. Después de los 5' dominó Sarmiento. Galeano ubicado dentro del área remató y la pelota dio en el poste volviendo luego a las manos del arquero. Posteriormente el mismo Galeano eludió en hábil jugada a Ojeda y solo frente a Campuzano levantó el shot. Volvió a intervenir el arquero blanquinegro por dos veces consecutivas ante remates ejecutados desde cerca por delanteros de Sarmiento. A los 12' González desvía el shot. Tanto dominio tuvo éxito recién a los 13' cuando Samuel González recibió un pase largo, se internó en el área y remató con éxito a una esquina de la valla. Siguió predominando Sarmiento y a los 21' Badaró con el cuerpo salvó a su valla ante un remate de Barrientos. El equipo de Villa Alberdi marchaba al compás de su entreala Ramírez que estaba en todos lados. Sobre los 25' el primer peligro para la valla de Ocampo. Tira Maidana desde lejos, rebote del arquero y Rodríguez que atropella desvía el shot. A partir de esa jugada el juego se hizo en medio campo, predominando en ese entonces ambas defensas sobre los ataques. Sobre los 40' un remate de Villalba dio sensación de gol pero la pelota se fue junto a un poste. Faltando dos minutos Herrera no alcanzó frente a la valla un pase de Ramírez. Uno a cero finalizó la etapa y de acuerdo a lo visto, el marcador era justo y aún se beneficiaba Atlético.

Segundo tiempo

La delantera del Decano quedó integrada de esta manera: Noguera, Maidana, Rodríguez, Villalba y Roa. Poco de provecho hizo. Tan solo dos minutos y un remate de Barrientos es sacado al corner por Campuzano. Ejecuta el tiro libre de esquina González con pase a Ramírez que desde un costado del área le aplicó un puntazo a la pelota que se introdujo en la red en forma de embóquillada y luego de pegar en el poste. Sobre los 7' nueva salvada de Campuzano con el puño ante un tiro de Galeano. Una escapada de Maidana finaliza con un remate que es desviado por Ocampo. Sarmiento seguía dominando y Atlético apenas cruzaba la mitad de la cancha. Gran labor de la línea media de la franja azul mientras que en el ataque Ramírez era imparable. En Atlético muy mal Badaró y sin empeño. A los 21' salió lesionado Medina en una rodilla y allí se esfumaron del todo las posibilidades, si es que las había, del Decano. 23' de juego y una serie de jugadas de los hombres de Sarmiento finaliza con un remate de Galeano que llega a la red. Dos minutos después Samuel González ante un rechazo de Campuzano convierte el cuarto gol con fuerte remate. Enseguida el quinto a cargo de Herrera ante la parsimonia de los defensores blanquinegros que no impidieron el oportunamente remate del autor de Sarmiento. Todo estaba dicho. Transcurrieron los minutos y Sarmiento se dedicó a hacer retención. En una aislada escapada Roa solo desvió y faltando dos minutos para finalizar "Plomito" Ramírez culminó su magnífica labor con un golazo ya que remató desde fuera del área y la pelota tras dar en el travesaño picó dentro del arco ante el inútil esfuerzo de Campuzano.

Los mejores:

En Sarmiento: Todos cumplieron un desempeño eficaz pero haciendo nombres merecen mención especial Sánchez y Paredes en la defensa y en el ataque Ramírez, verdadero conductor, bien acompañado por el resto en especial de Samuel González. En Atlético Posadas empeñoso en todo el partido Maidana y bien Villalba en el primer tiempo desapareciendo en el segundo. El mejor elogio para Cayetano Olivetti es que pasó desapercibido. Buen arbitraje.

Mitre y Huracán Dilucidarán el Palpitante Drama del Descenso

Al término del campeonato oficial de primera división "A" de la Liga Posadeña de Fútbol correspondiente al año 1961, se registra en su historial el cuarto desempate para definir el descenso a la inmediata categoría inferior.

Esta misma situación quedó consumada en los años, 1953 entre Unión y Huracán; 1954 Palomar e Independiente y 1956 Sarmiento y Atlético Posadas. Luego de los partidos finales descendieron respectivamente, Huracán, Palomar y Sarmiento.

Mitre y Huracán han compartido el último puesto con 9 puntos cada uno. Deberán en consecuencia, disputar 2 encuentros decisivos y si persistiera la igualdad de puntos al cabo de esos cotejos, tendrían que jugar un tercer match con tiempo suplementario en el supuesto caso de que aún existiera paridad. Es esta pués la segunda ocasión en que Huracán se juega su permanencia en el círculo privilegiado, aguardando sus parciales una mejor suerte que en el infortunado año 53 cuando luego de vencer a Unión en el primer encuentro por 5 a 0, perdió en los restantes por 3 a 1 y 2 a 1.

En cambio para Mitre es la primera oportunidad en que protagonizará una final por el descenso, pues ayer las esperanzas de los auriazules —como también las de Huracán— de salvarse de los cotejos decisivos, quedaron frustradas ante el concluyente triunfo de Sarmiento sobre Atlético Posadas. Mitre en las postrimerías de los certámenes de 1954 y 55 zafó sus comprometidas situaciones con el descenso eludiendo los partidos finales. Está vez el campeón 1960 por esas cosas del fútbol, vive al igual que Huracán, campeón de ascenso 1959, el angustioso drama del descenso. Tanto en uno como en otro, este momento álgido reúne en torno a sus actuales jugadores y dirigentes, el estímulo de ex-players directivos y de sus seguidoras hinchadas. Alta es pués la temperatura emocional y tensa la nerviosidad en los prolegómenos de las excepcionales jornadas. El público tiene prórroga de espectáculos en esta temporada y si bien ya entraremos en esas finales en el mes de diciembre, el calor no será óbice para que las tribunas se vean pobladas de una concurrencia extraordinariamente numerosa y entusiasta como lo anticipa el interés de los aficionados por asistir a dichos cotejos.

Desde hoy mismo movilizan todos sus efectivos ambos contendores. La intensidad de los entrenamiento a que serán sometidos sus respectivos hombres, serán matizados con la realización de reuniones de camaradería y mesas redondas de los allegados a ambas divisas.

Esta abierto el interrogante: volverá a descender el modesto Huracán o será Mitre quien bajará por primera vez como un accidente del deporte en su larga y riva trayectoria.

☆ ★ ☆

Practicó el Team Ruso en el Estadio Centenario

MONTEVIDEO, 26 (UPI) — El entrenador del team ruso, Gabrial Kachalin calificó de mala la cancha del estadio Centenario donde el miércoles enfrentarán al seleccionado nacional. Los rusos que ayer a mediodía habían realizado ejercicios en la playa Ramírez, se presentaron sorpresivamente en las últimas horas de la tarde en el estadio Centenario donde efectuaron nuevos ejercicios. Además realizaron unos 21 minutos de fútbol pero sin exigencias de ninguna naturaleza. Los jugadores soviéticos se presentaron en la cancha con medio cuerpo desnudo y calzados con zapatos de suela de goma, al término de este ejercicio Kachalin dijo que la cancha era mala, muy dura y muy deshivelada, el entrenador no adelantó nada con respecto al probable equipo. En cuanto al partido con los uruguayos, dijo que conocía el juego y los consideraba rivales difíciles.

☆ ★ ☆

Declaraciones de Alemann en Ginebra

GINEBRA, 26 (UPI) — El ministro de Economía de la Argentina, Dr. Roberto Alemann, manifestó hoy su confianza en que se resuelva satisfactoriamente el problema de las exportaciones de carne Argentina a Italia, a su llegada por vía aérea —dijo— "Esperamos reanudar muy pronto las exportaciones a Italia, cuando esta prohibición temporaria haya sido levantada, toda esta cuestión ha sido un mal entendido pasajero y pronto se resolverá. Alemann agregó, empero, que no se ha firmado documento con Italia y dijo al respecto: "Pueden decir que hemos concluido con los italianos un acuerdo de caballeros, y estoy muy satisfecho con la forma en que se desarrollaron las conversaciones. (Alemana voló a Ginebra para asistir a la conferencia del acuerdo de comercio y tarifas Gátt que debe empezar mañana).

LIGA POSADEÑA DE FUTBOL

TORNEO OFICIAL 1961

Primera División "A"

7ª Fecha — 2ª Rueda

SABADO 25 DE NOVIEMBRE DE 1961

INDEPENDIENTE 3 — GUARANI 3

Cancha: Atlético Posadas
Público: numeroso
INDEPENDIENTE (3) Zárate; Gudiño y Escobar; Acuña, Piedrabuena y Núñez; Báez, González, Gallandat, Ramos y Beloso. Arquero suplente: Puentes. Director Técnico: J. Vinsac.
GUARANI (3) Rojas; Vernazza y López; Quintero, Martínez y Medina; Ortigoza, S. Sánchez, N. Rajo, A. Sánchez y D. Noguera. Arquero suplente: Rodríguez. Director Técnico: C. Argüello.
Goles primer tiempo: 30' Ramos (I), 36' S. Sánchez (G) y 43' Gallandat (I).
Resultado parcial: Independiente 2, Guaraní 1.
Goles segundo tiempo: 2' N. Rajo (G), 6' Báez (I) y 19' A. Sánchez (G).
Resultado final: Independiente 3 — Guaraní 3
Arbitro: Mercelino M. Mercanti
Auxiliares C. Olivetti y P. García

DOMINGO 26 DE NOVIEMBRE DE 1961

SARMIENTO 6 — ATLETICO POSADAS 0

Cancha: Jorge G. Brown
Público: numeroso
SARMIENTO (6): Ocampo; H. Sánchez y Ledesma; W. Noguera, De France y Paredes; S. González, Ramírez, Barrientos, Galeano y Herrera. Arquero suplente: Urizar. Director Técnico: Rottoli.
ATL. POSADAS (0): Campuzano; Ojeda y Chamorro; Aquino, Badaró y Medina; G. Rodríguez, Maidana, Villalba, Roa y P. Noguera. Arquero suplente: Mazza. Director Técnico: Daniel González.
Goles en el primer tiempo: 15. S. González (S).
Resultado parcial: Sarmiento 1 Atl. Posadas 0
Goles en el segundo tiempo: 2' Ramírez (S), 23' Galeano (S), 25' S. González (S), 27' Herrera (S) y 43' Ramírez (S).
Resultado final: Sarmiento 6 Atl. Posadas 0
Arbitro: Cayetano Olivetti
Auxiliares: Alonso y Antúnez

Dra. Nelly Maidana
— Abogada —
En Buenos Aires Agilización de su crédito forestal y tramites jubilatorios
COLON 636 — ESCRT Nº 4 — 5, TEL. 4148 — Pdas.
— Y —
AV. BELGRANO Y CORTI. TEL. 43. L. N. Alem. (Mns)

DR. LUIS MARIA DUARTE.
— ABOGADO —
Sucesiones — Asuntos Civiles y Comerciales.
Estudios en:
CORDOBA 443 —:— T. E. 3944 —:— POSADAS

BAYER
GARRAPATICIDA
ASUNTOL

ULTIMA REMESA
DEL PRESENTE AÑO
Motonetas
SIAMBRETTA
Llegó una Cantidad
MUY LIMITADA
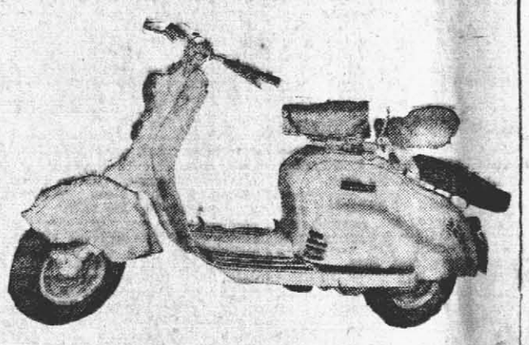
No Espere - Asegúrese Hoy Mismo su
SIAMBRETTA y "Felices Vacaciones"
APROVECHE NUESTRA OFERTA ESPECIAL AGUINALDO
Imlauer Automotores S. A.
SAN LORENZO 674 T. E. 4451
Nº 7955-A.V.27|11.

PINTURERIA
"MADDIONA"
REGALA UN RODILLO POR CADA 8 LTS. DE ALBALATEX
La primera organización dedicada exclusivamente a la venta de pinturas de las más afamadas marcas.
ATENDEMOS PEDIDOS DEL INTERIOR
LA CAPITAL DE LOS MIL COLORES
BOLIVAR esq. JUNIN — T. E. 3174 — POSADAS
Nº7722.A

Material digitalizado en el marco del Convenio firmado el 5 de Octubre del 2012, entre la Biblioteca Pública De Las Misiones - Centro del Conocimiento y la Biblioteca Popular Posadas, exclusivamente con fines educativos y de investigación.
BIBLIOTECA PÚBLICA De Las Misiones

NOVIEMBRE 27 LUNES

NUESTRA SEÑORA DE LA MEDALLA MILAGROSA

1520 — La flota de Magallanes entra en las aguas del Pacífico.
1552 — Muere San Francisco Javier, apóstol de la India.
1758 — Es instituido el Día de Acción de Gracias en los Estados Unidos.
1811 — Muere Gaspar Melchor de Jovellanos, ministro de Carlos IV.
1815 — El coronel Warnes ataca y vence al jefe realista Altolaguirre, quien muere en el combate de Santa Bárbara.
1842 — El Congreso paraguayo crea el escudo nacional.
1847 — El general Urquiza derrota en Vences al general correntino Joaquín Madariaga.

Correo Argentino	Concesión Nº 1880 Concesión Nº 751
D R 30 Posadas	Franqueo Pagado Tarifa Reducida

EL TERRITORIO
Diario de la Mañana
FUNDADO EL 2 DE JUNIO DE 1925
Publicación adherida al INSTITUTO VERIFICADOR DE CIRCULACIONES
Dirección y Administración
RIOJA 433 — T E 4951 y 4952
POSADAS - MISIONES
Representantes en Buenos Aires
PEDRO VENTURA Y CIA
Sarmiento 1562 — T E 35-4825
Servicio Telegráfico Exclusivo
United Press International

INFORMACIONES DE INTERES

FARMACIA DE TURNO

Hoy
ARGENTINA — Bolívar 253 — T. E. 4922
GUARANI — Avda. Roque Pérez y Buenos Aires — T. E. 3921.
SAN CAYETANO — Córdoba 13 T. E. 2049
EN OBERA
GLORIA: Santa Fe 259. Tel. 61

MARCONI T. E. 3775—
Abierta: LUNES A VIERNES de 7 a 24 horas
ARGENTINA. Bolívar y San Lorenzo-T E 4022
Abierta en horario corrido de 8 a 1 horas. De lunes a viernes.

EL TIEMPO

Presión: 748.1
Humedad: 93 %
Máxima: 31.79 a las 13.30
Mínima: 23º a las 5.55
Lluvia caída: 16 milímetros.
PRONOSTICO:
Inestable, con temperatura y humedad elevada.
ALTURA DE LOS RIOS
Puerto Posadas: 2.01 metros.
Puerto Iguazú: 13.60 metros.

SERVICIO PUBLICO DE URGENCIA

Robo y Hurtos	3444
Seccional 1ª	3639
Seccional 2ª	2869
Seccional 3ª	3937
Seccional 4ª	3753
Bomberos	3111
Guardia Lucidia	3444
Ambulancia	3222
Servicio de Radio	4159
Gendarmería	2921
Subprefectura Marítima	5044
HOSPITAL	
Portería	4065
Centro de Salud	3222
Dirección	4061

Dos Asaltos Fueron Perpetrados en los Ultimos Días en Posadas

Abel Dedovato, propietario del restaurante "Buena Salud" dormía plácidamente, cuando sintió un fuerte golpe en la cabeza. Al despertar vio junto a su cama a un individuo que lo intimaba para que le entregara todo el dinero que pudiera tener en su poder. Como titubeara un instante, el maleante que se encontraba armado de un hierro, volvió a golpearlo, al mismo tiempo que lo amenazaba para que le hiciera entrega de la plata. Ante ésta circunstancia. Dedovato buscó el dinero para entregárselo, constatando que ya el maleante se había apoderado de él.

Extraña Actitud.—

Al ver que la herida que Dedovato tenía en la cabeza sangraba abundantemente, el malhechor siempre con la amenaza del hierro, solicitó a su víctima alcohol y al expresarle éste que carecía, el hombre pidió una botella de Ginebra, con parte de cuyo contenido limpió y vendó la herida de su víctima. Luego y no sin antes amenazarla de muerte si lo denunciaba, se dio a la fuga, aunque antes habría tenido algunos gestos de piedad y ternura para con la víctima.

Habría Sido Detenido.—

En fuentes extraoficiales trascendió, que el sábado, luego de una hábil pesquisa a cargo del oficial Remigio Ayala, fue detenido el extraño asaltante, quien sería obrero de la empresa Papini. De su poder habría sido secuestrado parte de lo robado y el instrumento que empleara en el hecho, un trozo de hierro.

● OTRO ASALTO

Urge que la acción emprendida contra la delincuencia sea coordinada y en forma frontal. Los maleantes están haciendo su agosto en los barrios apartados, sobre todo en las calles sin luz y las víctimas son siempre gente de trabajo y de bien. Malhechores que no vacilan en matar o lesionar ante todo asomo de resistencia. Tal es lo ocurrido hace algunas noches en jurisdicción de la seccional cuarta, del barrio Villa Urquiza, donde un hombre de trabajo fue atacado y herido por dos malhechores que intentaron despojarlo.

El Hecho.—

Eran casi las 22 cuando dos sujetos, en una calle de Villa Urquiza interceptaron el paso del ciudadano Aurelio Aguilar. El sistema fue el de siempre. Mientras uno lo inmovilizaba el otro comenzó a revisarle los bolsillos. Las "cachiporras" fabricaron las exigencias de las voces agresivas. Aguilar no intentó resistencia, ni siquiera desobedecer. Cuando iban a pegarle nuevamente levantó la mano con un ademán instintivo y fue en ese interin cuando los maleantes volvieron a castigarlo. Herido de gravedad, la víctima se desplomó mientras los forajidos se daban a la fuga.

Auxiliado.—

Una persona que circunstancialmente pasaba por el lugar, le prestó auxilio, y entre ambos se dirigieron al hospital, donde el agente de guardia dió cuenta del hecho a sus superiores. De inmediato, una comisión policial partió de la cuarta, y en las inmediaciones del lugar, fueron sorprendidos los sujetos Rodolfo Rolón y Angel Ojeda quienes luego de un hábil interrogatorio se confesaron autores del hecho. Se les instruye el correspondiente sumario.

Horóscopo

DIA 27 DE NOVIEMBRE DE 1961

ARIES (21 marzo 20 abril)
— Procure no mostrarse agresivo.

TAURO (21 abril 20 mayo)
— Sepa medir sus fuerzas.

GEMINIS (21 mayo 20 junio)
— Tendrá éxito en su trabajo

CANCER (21 de junio al 20 de julio)
— Confíe en sus propias fuerzas y saldrá adelante.

LEO (21 julio 21 agosto)
— Quizá recupere un amigo perdido.

VIRGO (22 agosto 22 Setbre.)
— No sea tan reservado. Le perjudica.

LIBRA (23 Stbre 23 Octubre)
— Gozará de un gran éxito social.

ESCORPION (24 Octub 22 Novbre.)
— Un amigo a quien usted aprecia le confiará un secreto.

SAGITARIO (23 Novbre 20 Dicbre.)
— La sinceridad es la cualidad que debe buscar.

CAPRICORNIO (21 Dcbre 19 enero)
— Tiene buenas perspectivas de trabajo.

ACUARIO (20 de enero 18 febrero)
— Próximamente ganará mucho dinero.

PISCIS (19 febrero 20 marzo)
— Día muy adecuado para el amor.

Policía Motorizada

Los días en que los agentes de policía disponían de caballo y los comisarios de sulkis, volantas y otros vehículos más o menos livianos para trasladarse de un punto a otro de su jurisdicción con la mayor premura, se hallan muy lejanos. El caballo ha sido suprimido casi enteramente de las tropas policiales y los vehículos de tracción a sangre son un recuerdo, las autoridades mantenedoras del orden deben desenvolverse con los medios modernos de transporte. Nos encontramos hoy en el caso de que nuestros agentes van a pie en las actividades elementales de su servicio, lo que nos demuestra que en eso y en materia de elementos, se ha desechado lo antiguo, lo que es muy justo, pero no ha adoptado lo moderno.

Tenemos entendido que el gobierno de la Provincia había dispuesto que el Instituto Provincial del Seguro diera créditos a empleados y agentes para que los de más alta graduación pudieran adquirir autos y los restantes motocicletas. Lo viable, y sin duda alguna más práctico hubiera sido, que el Estado adquiriera y distribuyera esos vehículos que no son de servicio personal sino público, pero en la forma proyectada hay sin duda una ventaja muy importante: la de que cada empleado y cada agente cuidará celosamente lo que es de su propiedad y se hallará listo en cualquier momento para disponer de sus medios de locomoción. Está demostrado por una larga y dolorosa experiencia que los vehículos del Estado se tratan muy mal y quedan prematuramente inutilizados.

Esperamos que este proyecto, tan oportuno y por cierto tan necesario de que se traduzca en realidad, no quede relegado a las cosas que espejean un día y al otro se apagan. Si hay alguna institución de nuestra provincia como del país todo que necesita de una urgente reorganización, es la policía. En toda organización de gobierno el orden es la base y los mantenedores del orden los que deben hallarse en primer lugar. La dureza e importancia de sus servicios lo exige así.

ASPECTOS ALARMANTES DE DELINCUENCIA JUVENIL

Algo extraño, indefinible, sutil e insidioso actúa sobre el alma de la juventud, torciéndola, con frecuencia sintomática, de los rectos caminos que todo hombre de provecho debe seguir en la vida. La delincuencia juvenil —fenómeno de nuestro tiempo de amplitud mundial— asume en nuestra ciudad caracteres alarmantes, puestos de manifiesto en revelaciones de la crónica diaria. En la galería del bar Roma de la zona portuaria, en la Bajada Vieja, un chico de escasos nueve años, "bolsilleó" a un ebrio, hurtándole tres mil pesos. Hace pocos días fue detenida una banda de muchachitos de la clase media, que habían robado un automóvil y armados con revólveres y cachiporras pensaban quien sabe en qué "golpe". La policía descubrió a los autores de este hecho, que eran jóvenes cuya edad oscilaba entre los 16 y 17 años, uno, estudiante de tercer año de un colegio nacional nocturno. Estos dos hechos policiales no son un caso aislado ni excepcional, sino otro más en la larga y nutrida lista que ilustra las tendencias proclives de una juventud que a temprana edad se ha tornado peligrosa para la sociedad.

No se pueden explicar o justificar tales casos por la acción de una contienda bélica, como acontece en países donde también la delincuencia juvenil acusa cifras alarmantes. No son el fruto de la desesperación o la miseria o la injusticia social. Muchos de los jóvenes que delinquen pertenecen a hogares honestos a los que cubren de vergüenza y tristeza con sus acciones presumiblemente inspiradas en un deseo de vida fácil, de figuración o de simple imitación a los profesionales del delito o a los "gansters" de la pantalla.

Creemos que culpable de muchas de estas cosas, es precisamente la benignidad de nuestras leyes penales. Unida por una gran indulgencia de gente que tiene la costumbre de atribuir los delitos protagonizados por adolescentes a la inexperiencia, afirmando en tono benévolo "son cosas de la juventud". Para algunos, robar un auto, estafar, mentir y una serie de secuelas son cosas justificables.

Ante muchas cosas que se vienen sucediendo en esta ciudad hasta ayer quieta y ceñida a una moral ciudadana, queremos aclarar perfectamente que las cosas de juventud, son otras que están muy lejos de ser precisamente aquellas que están unidas al delito y la inmoralidad. A la corrupción y a la falta de conducta. Para nosotros las cosas de juventud son el idealismo, el fervor claro y limpio y el entusiasmo optimista y no las sombrías inclinaciones al robo y al crimen.

☆ ★ ☆

Síntesis Policial

● *EL OMEGA*

En septiembre pasado a Cipriano González, de su domicilio ubicado en la chacra 48, personas desconocidas le hurtaron un reloj, cuyas características denunció a la seccional segunda de policía. Hace algunos días, la prenda fue vista en manos de Benjamín Cáceres, quien al escuchar que le era reclamada por su dueño se dio a la fuga.-

● *LA OLLA*

La verdad es que don Eustacio Silvero tendrá que comprarse otra olla. El hombre que vive solo dejó el recipiente con la comida para el medio día y al regresar para su almuerzo habitual, notó con sorpresa que se la habían llevado. Ante la evidencia, y luego de constatar que el hecho no era la broma de algún vecino, radicó la correspondiente denuncia.-

HALLAZGO

La Dirección de Transporte de la provincia, San Lorenzo 650, comunica que se encuentran en su oficinas, a disposición de las personas que acrediten ser sus dueños, una sombrilla, una linterna y una cartera conteniendo dinero, hallados en los ómnibus que prestan servicio al interior de la provincia.

● *VISITANTES*

Victor Ramón Rastópolo se presentó a la seccional cuarta de Policía, denunciando que en la noche del viernes, personas cuya identidad ignora, penetraron a su escritorio ubicado en la avenida Uruguay 180, llevándose dos sombreros, una lapicera, un piloto y diversas mercaderías por valor de $ 7.000.-

● *POR EL TECHO*

Personal policial de la comisaría de Eldorado dejó aclarado los numerosos robos de que venía siendo objeto el negocio del señor Alfredo Arenhadrt ubicado en el kilómetro 11, de aquella localidad. Luego de una discreta vigilancia, sorprendió al sujeto Juan Carlos Stehr en el preciso instante en que se introducía por el techo con el fin de realizar su rapiña. Conducido a la comisaría se confesó autor de otros hechos similares.-

El 30 Finalizan las Clases en Escuelas Nacionales

De acuerdo a una comunicación telefónica de la Inspección Seccional de Escuelas, hemos sabido que la terminación de las clases en las escuelas dependientes del Consejo Nacional de Educación, ha sido fijada para el 30 del corriente. El acto de clausura en dichas escuelas se hará el 1º de diciembre próximo.-

Para prevenirse y prevenir a los suyos contra la parálisis infantil, vacuna Salk..
Se lo aconseja la Dirección de Educación Sanitaria y Social.-

GUIA DE PROFESIONALES

ABOGADOS

ESTUDIO JURIDICO Dres Miguel T Marchese y Felipe J Gamberale **Corrientes 980 2º P T.E 35-3480 Bs. Aires. Bolivar 285. Posadas.**

DOCTOR LINO LOPEZ TORRES Abogado Comercial Civil Penal Administrativo Asesor Letrado de la Policía **Córdoba 243 escritorio 4. — T.E 3977.**

Dr RAMON PELINSKI Abogado **Ayacucho 327 — T.E. 3986**

Dr PEDRO AVALOS: Abogado. Asuntos Civiles Comerciales y Penales **— San Lorenzo 187. — T E. 3745.**

DR. FEDERICO SCHELLER — Abogado Deutsche Beratschlagung. Belgrano 441 — Tel. 2437 Posadas.

MATERNIDADES

RENEE LIDIA R. DE BELLONI. Obstetrica Nacional Embarazos, Partos, Internación y Atención a domicilio Consulta a toda hora. **Catamarca 181 — T.E 4591**

MATERNIDAD **"SANTA RITA"** Adelfa H de Sanchez Obstetriz Nacional Educación osico profiláctico de la embarazada para el **parto sin dolor,** desde el primer mes de embarazo **Avda Mitre 339 — T E. 678**

ESTHER C BROGLIA DE MAGAN Obstétrica Nacional Preparación osico-profiláctico para el **parto sin dolor** Embarazos Partos Internación y Atención domicilio **Gral Paz 476 — T.E. 652.**

MEDICOS

Dr JOSE A AUCHTER: Neurología, Psiquiatría, Toxicomanía **Sanatorio Nosiglia Tel 3605**

Dr. LUIS CLEMENTE BELLONI Médico Cirujano Clínica y Cirugía general Consultas de 15 a 19 hs. **Catamarca 181. T.E. 4591**

D. RODOLFO H DE LA VEGA Cirugía General. Señoras. Partos Ex Jefe de Cirugía del Hospital de Zona Atiende en el Sanatorio "Posadas" **T.E. 5092 — Teléfono particular 3370.**

ENFERMEDADES DEL CORAZON Dr Marcelo Joel Lagendre Médico Cardiólogo Electrocardiograma. Rayos X. Consultas: de 8 a 12 y de 15 a 20 hs. **Ayacucho 570 — T.E 3401.**

Enfermedades del Corazón. Dr. TEODORICO KRIEGER Corazón Electrocardiograma Consultas de 10 a 20 horas Sanatorio "BUENOS AIRES" **— Bs. Aires 381 T.E 3995.**

Dr FRANCISCO S. FLORES. Fracturas Ortopedias. Solicitar turnos **R. S. Peña 523 E.E 4392**

Dr AUGUSTO DA PONTE Atiende en el Sanatorio "MAYO" **Ayacucho 372 — T.E. 4438.**

HOMEOPATIA Dr ARON ZYLBERBERG Médico del Centro Homeopático de Basilea Suiza). Profesor de Iris Diagnóstico a cargo de los cursos para graduados del Ateneo Homeopático Argentino Celuloterapia Quiropraxis. Enfermedades crónicas. **ESMERALDA 909-29 "B" Bs As. AYACUCHO 222-Tel. 4023-Posadas**

Dr ROBERTO A RIOS: Medicina Infantil. **Sanatorio Nosiglia. Tel 3605**

Dr HORARIO TORRES RECALDE: Ginecología, Cirugía **Sanatorio Nosiglia Tel 3605**

Dr JULIO CESAR AMARILLA Garganta, Nariz, Oído. **Sanatorio Nosiglia Tel 3605**

Dr TEODORICO KRIEGER: Enfermedades del Corazón. **Sanatorio Nosiglia Tel 3605**

Dr FRANCISCO S FLORES: Ortopedia y Traumatología. **Sanatorio Nosiglia. Tel 3605.**

ARQUITECTOS

FERNANDO BENITEZ—Arquitecto — Gral. Paz 437—Tel. 4363. Posadas.

Dr ANIBAL D PEREZ: Oculista **Sanatorio Nosiglia Tel 3605.**

Dr JOSE GUCCIONE: Partos. Embarazo. Preparación osico-profiláctica del parto sin dolor. **Sanatorio Nosiglia Tel 3605**

Dr SAUL E PEREZ: Anestesiología y Hemoterapia. **Sanatorio Nosiglia Tel 3605**

Dr JORGE MILCOVEANU Atiende en el Sanatorio "POSADAS" de 15.30 a 20.30 hs Consultas de 10 a 12 y 16 a 20 hs. **T.E. 5092. Particular 2923.**

Dr. OSVALDO S. MONFERRAN. Médico especialista en Niños. Ex practicante y médico del Hospital de Niños de Buenos Aires. Jefe Sala Lactantes y Cirujano de la Sala de Niños del Hospital Regional. **San Martín 179 — T.E 2663**

DR. ARISTIDES RAUL LATERZA — Enfermedades de Señoras— Partos— Ondas Cortas —Electrocoagulación Consultas: de 16 a 20 hs. Santa Fe 335. Pedir hora al Tel. 5798.

Dr. VICENTE LOPEZ FORASTIER Especialista en Hígado. Estómago Intestino Abdomen en general. — **Sarmiento 209. T.E. 3876.**

Dr JOSE ROBERTO STREET. Especialista en Garganta, Nariz y Oído Clínica y Cirugía especializada. Nebulizaciones. Electrocoagulación. **Belgrano 382 — T E 5840**

Dr. LUIS A. BORATTI. Medico Legista Fracturas. Cirugía Accidentes. Rayos X Ex Medico de la Cátedra Clínico-Quirúrgica de Rosario. **Avda. Mitre 235. T.E. 2566.**

ODONTOLOGOS

Dra. J. S. POSSE Cirujana Dentista. Protesis. Cirugía Niños. Horario de 10 a 13.30 y 17 a 21 hs **San Lorenzo 293. T. E. 5175 altos Farmacia Argentina.**

AGRIMENSORES

ALBERTO LEVY — Agrimensor, Mensuras y Loteos. Junín 222 Tel. 3887.

Materiales para Instalaciones Eléctricas:
COMO SIEMPRE **ELMI**
Ahora en: SAN LORENZO 239 — T. E. 2659 y 3890
Nº 8218 vto. 28|11

PUBLICACIONES LEGALES

EDICTO: SUPERIOR TRIBUNAL DE JUSTICIA: El Presidente del Excmo. Superior Tribunal de Justicia, hace saber que ha quedado abierto en este H. Cuerpo hasta el día 30 del corriente mes el Registro para la Inscripción de los Auxiliares de la Justicia: Martilleros Públicos Nacionales, Martilleros Públicos y demás peritos en general, debiendo acreditar aquellos que así les correspondan los recaudos exigidos por el Art. 969 de la Ley de Quiebras. Publíquese por el término de Diez días. SECRETARIA ADMINISTRATIVA Y DE SUPERINTENDENCIA, POSADAS, 17|11|961. Dr. MIGUEL BROLLO — Secretario Nº 8161 Vto. 30|11

EMPRESA DE NAVEGACION ABRAHAM ORO Y CIA SOCIEDAD ANONIMA"
Comunícase por tres días, que el Directorio resolvió emitir acciones ordinarias al portador, voto simple, clase "B", "C", "D" y "E", correspondiente a las series segunda, tercera, cuarta y quinta, por valor de tres millones de pesos moneda nacional cada serie, o sean en total doce millones de pesos. Los señores accionistas podrán ejercer la preferencia que les acuerda el artículo diez del Estatuto, dentro del plazo que el mismo determina, en el local sito en General Paz 126, de esta ciudad, Posadas, octubre 10 de 1961 Nº 8293.V.27|11.

LEY 11.867: Se hace saber por cinco días que se ha disuelto la razón "JOSE BENOZIO y CIA. SOCIEDAD COLECTIVA", tienda sita en Azara 194; haciéndose cargo del activo y pasivo doña Matilde Yesoron de Benozio y don Salomón Benozio Reclamos: Dr. Luis Helios López. Colón 197. Escritorio 7, Posadas Nº 8231.V.27|11

COOPERATIVA MIXTA DE ELECTRICIDAD DE SAN IGNACIO LTDA
CONVOCATORIA UNICA ASAMBLEA GENERAL ORDINARIA
Señor Socio:
Conforme a lo prescripto por el Artículo Nº 58 del Estatuto de nuestra Cooperativa, se CONVOCA a los señores accionistas a la Asamblea General Ordinaria que se realizará el día domingo 10 de diciembre de 1961 a las 9 horas, en el local del Club Social San Ignacio, para tratar la siguiente:
ORDEN DEL DIA: 1º) Elección de dos socios para firmar el acta de la asamblea juntamente con el presidente y secretario; 2º) Consideración de la Memoria y Balance General e informe del Síndico, correspondiente al ejercicio finalizado el 31 de agosto de 1961. 3º) Elección de tres socios para constituir la Junta Escrutadora. 4º) Elección de: 3) (tres) Consejeros Titulares en reemplazo de los señores Dr. D. Herberto Valdovinos, Michel Hanania y Juan A. Sánchez, quienes finalizarán su mandato por sorteo; 6 (seis) Consejeros suplentes; 1 (un) Síndico Titular; 1 (un) Síndico suplente.
Por el Consejo de Admanistración. Adolfo P. Bose. Presidente. Roberto L. Benítez, Secretario — Nº 8310.V.28|11

LEY 11.867: Se hace saber por cinco días que doña María Corina Bertoni de Espinola vende a don Francisco Barrios su negocio de Farmacia, sito en Puerto Libertad, Misiones. Reclamos de ley Escribano José Falsone, Km. 9, Eldorado, Misiones, Eldorado, noviembre 20 de 1961. Nº 8240.V.28|11

EDICTO: El Juez de Primera Instancia Dr. Armando O Barrionuevo, cita por treinta días a herederos y acreedores de Nicolás Vlizio y de Bárbara Derda Publíquese por diez días. Posadas, Secretaría Nº 3, 15 de noviembre de 1961. Rosalva C. Mir de Argüelles, Secretaria. Nº 8300.V.6|12.

EDICTO: El Dr. Armando O. Barrionuevo Juez de Primera Instancia en lo Civil y Comercial cita por treinta días a herederos y acreedores de Ernesto Hu Secretaría Nº 3, Posadas, 02 octubre de 1961. Dr. Julio sar Russo, Secretario. Nº 8301.V.6|12

EDICTO: El señor Juez de Primera Instancia en lo Civil y Comercial Dr. Armando O. Barrionuevo cita por treinta días a herederos y acreedores de B Delbos. Publíquese por 10 Posadas, 9 de noviembre de Julio César Russo, Secretario Nº 8311.V.6|12

EDICTO — El Juez Provincial de 1ra. Instancia en lo Civil y Comercial doctor Armando O. Barrionuevo, cita por treinta días a herederos y acreedores de don Pablo Carballo. Edictos por diez días. Posadas 3 de Noviembre de 1961. Rosalva C. Mir de Argüelles secretaria. Nº 8125 vto.28-11

EDICTO — El Juez de 1ª Instancia en lo Civil y Comercial, a cargo del Juzgado nº 1, doctor Armando O. Barrionuevo, cita por treinta días a herederos y acreedores de Hilarión Ayala. Publíquese por diez días. Posadas, 10 de noviembre de 1961. Rosalva C. Mir de Argüelles. Nº 8122 Vto. 2911

EDICTO: El Juez de Primera Instancia en lo Civil y Comercial de Posadas, Dr. Armando O Barrionuevo, Secretaría Nº 1, cita por treinta días a herederos y acreedores de Apolonia Ayala de Sara. Publíquese por diez días Posadas, 9 de noviembre de 1961. Dr. Julio César Russo. Secretario — Nº 8048.V.27|11

EDICTO — El Juez de Primera Instancia Civil y Comercial doctor Orlando Gil Navarro, Titular Juzgado 2 de Posadas, Secretaría 2, cita por treinta días a herederos y acreedores de Silveria ROA de MARTINEZ. Publíquese diez días. Posadas, noviembre 13 de 1961. Ofelia Uffelmann, escribana-secretaria. Nº 8092 Vto. 28-11

Avisos Económicos

QUIERE Ud comprar, vender, alquilar permutar alguna cosa? ¿Necesita o desea ofrecerse para algún servicio? Gane tiempo y dinero anunciando en esta sección. Disque al T E 4957 y escribiremos su AVISO ECONOMICO.

COMPRA — VENTA

VENDO: Lavarropas y combinado. Tratar: Sr. Kaack —Chacra 47— Lote 10. Nº 8344 Vto. 29-11

CAJAS vacías de cartón, vendo, s/ c/ u. Tratar: Kiosco "Avenida" —Cabred y Uruguay. Nº 8342 Vto. 1-12

VENDO lancha automóvil, motor fijo con cabina deportiva. Tratar: Sarmiento 1015, Obera. Nº 8321.V.6|12.

MOLINO maíz, importado francés, completo piedra horizontal de 1 mts., funcionando. Vendo. Avda. Uruguay 1183. Tel. 2749. Nº 8316.V.28|11

MOTOR marino, con su caja cambio reducción ajustado. Vendo en marcha. Impecable. Avda. Uruguay 1183. Tel. 2749. Nº 8317.V.28|11.

PIANO Aleman y combinado. Vendo contado. Sarmiento 518. Tel. 4743. Nº 8296.V.27|11

FRASCOS con tapa de rosca, compro. Sr. Klug, Rioja 485. Nº 8259.V.30|11

TERMO-CALENTADOR "Della" para el hogar viajes, camping. Lo más novedoso y práctico conocido. Oferta presentación $ 199 Fomento. Bolívar 68 Tel. 2322

FAROLES tipo Petromax "Arpo" 500 bujías CALENTADORES tipo Bram metal y cobre. Ayacucho 241

HELADERAS eléctricas y kerosene reacondicionados. Desde $ 11.000 vendo. Belgrano 338. Nº 8028 Vto. 13-12

RECEPTOR Radio Serra, alcance mundial con batería Bull-Dog 120 amperes nuevos por cambio de ramo $ 6.490 FOMENTO - Bolívar 68. Tel 2322.

BALANZAS marmol y cristal con peseros completo Vendo. Doy facilidades Sarmiento 543 — Tel. 5216. Vto. 30-11

CALENTADORES tipo Bram-Meta, sin presión sin alcohol ¡los mejores del mundo! al imbatible precio de $ 318 FOMENTO. Bolívar 68 Tel 2322.

PAVA CALENTADOR "Della" con verbena el utensilio más rápido práctico y útil. Gran acierto de la industria Nacional! Oferta tentación $ 258 Fomento Bolívar 68 Tel. 2322.

DISCOS — DISCOS — CREDITO Musical ELMI S.A. San Lorenzo 239.

COMPRAMOS y vendemos sus muebles y mercaderías en general. Disque al Tel 5253 Pago al contado "La Casa de las Consignaciones".

RAMONA

AVIVATO — Por LINO PALACIO

COLOCACIONES Y EMPLEOS

CADETE activo, con bicicleta, se necesita. Rioja 433. Nº 8287

OFICIAL chanista competente, por tanto. Necesito. Tratar: Avda. Uruguay 2100.

NINERA se necesita. Presentarse en: Salta 176. Nº 8233.V.28|11

SE OFRECEN: Armador cemento armado y carpintero (dispuesto trabajar de albañil u otro trabajo) Ofertas: Hotel "Suizo Argentino" —Frente parada Colectivos. Nº 8328 Vto. 28-11

EMPLEADA necesito. Cama adentro. Jujuy 519. Nº 8319V. 1-12

EMPLEADA para Buenos Aires, necesito. Buen sueldo. Belgrano 367. Nº 8338 Vto. 27-11

OCA necesita fotógrafo laboratorista competente para atender galería y sociales. Sueldo y comisión. Colón 112. Nº 7822.

FRUTAS surtidas para pan dulce dispongo para entrega inmediata Casa Cecchini, Catamarca 324. Tel.3797 Nº 7818 V 30|11.

CUCHILLO, salero palillero tenedor FRI-US acero francés para picnics viajes único en el mundo Precio presentación $ 155 FOMENTO 68. Tel 2322.

PLANCHAS a nafta bencina, solvente de la famosa marca KEN al imbatible precio de $ 539. FOMENTO Bolívar 68. Tel 2322

BUJES de bronce centrífuga de todas las medidas recién recibidos Casa Gottschalk. Av. Uruguay.

JOVEN, 5º año comercial, ofrecese para trabajar como auxiliar contaduría o trabajos generales oficina. Sin pretenciones. Ofertas por carta aviso Nº 8315 este Diario. Nº 8315.V.1|12.

CASA material living-comedor. 3 dormitorios. Vendo $ 200.000 entrega y saldo Facilidades. Tratar: Ivanowski 96. Nº 8282.V.5|12

VENDA DIARIOS Trabajo sin horario sencillo y muy remunerativo Consulte en EL TERRITORIO Rioja 433

MODISTA necesita costurera experta. San Luis 538. Nº8341v.27-11

LAVANDERA competente, se ofrece. Ayacucho 373. Tel. 5941. Nº 8345

EMPLEADA servicio doméstico. Se necesita. Tratar: H. Martínez —Prolong. Buenos Aires y pedernera. Nº 8348 Vto. 28-11

CHOFER rutero viajes a Buenos Aires, con amplias referencias. Necesito. Colón 246. nº8343v29-11

COBRADOR competente, con recomendación Necesito inutil presentarse sin experiencia anterior. Colón 112. Nº 7886

EMPLEADA servicio doméstico, corta familia Se necesita. Junín 334. Nº 8200.

NECESITO empleada, para Buenos Aires. Tratar: Córdoba 260. Nº 8263.V.4|12.

OCA, necesita expertos vendedores de retratos. Compra ordenes: Colón 112. Nº 8108

CASAS Y TERRENOS

CASA habitación desocupada, con agua, luz, teléfono, en calle Jujuy 235, vendo $ 400.000 de entrega y facilidades. Córdoba 206 o Avda. Uruguay, 1470. Nº 8277

VENDA DIARIOS Trabajo sin horario sencillo y muy remunerativo Consulte en EL TERRITORIO Rioja 433

OPORTUNIDAD, vendo casa quinta, comodidades, agua y luz eléctrica, c/fácil. Tratar: Ayacucho 618. Tel. 2661. Nº 8228.V.28|11

CASA céntrica, 4 ambientes, garaje, baño, instalación agua caliente y fría, cocina, 2 piezas en alto, amplio terreno Vendo. Tratar: Rioja 321. Nº 7975

CHACRA en Azara, vendo, con paraíso gigante y yerba. Tratar: San Martín 268, Posadas. Nº 8253.V.4|12

PARA VIVIENDA vendo casa quinta, cómoda y moderna, cerca parque Paraguayo, c/facilidades. Tratar: Ayacucho 618. Tel. 2661 — Nº 8230.V.28|11

SE VENDE una casita. Tratar: Belgrano 359. Nº 8224.V.28|11.

CASA material, 3 dorm., 3 habit. baño, cocina, amplio patio, medio cuadra Esc. Normal. Vendo. $ 650.000. Tratar: Alvear 491. Nº 8320.V.28|11

DOS CASAS modernas planta baja y primer piso 3 dorm living-comedor, baño cocina dependencias de servicio y terraza, con luz y teléfono Vendo Santiago del Estero 211 — Tel. 4808. Nº 7918

CASA 3 habitaciones, baño, cocina. Vendo $ 630.000. Catamarca 206 o Avda. Uruguay 1470. Nº 8279.V.11|12.

CASA QUINTA ubicación inmejorable, cerca Balneario, agua y luz, vendo. Tratar: Ayacucho 618. Tel. 2661. Nº 8229.V.28|11

CASA material desocupada, en Villa Urquiza, vendo $ 220.000. total. C/facilidades. Tratar: Entre Ríos 417. Nº 8346 Vto. 29-11

CASA madera amplia, terreno 17x37, con agua permanente, barrio Mitre y Lanusse. Vendo. Tratar: Entre Ríos 417. Nº 8347 Vto. 29-11

ALQUILERES Y PENSIONES

HABITACION para 1 señorita. Félix Azara 634. Nº 8288.

RESIDENCIAL "POSADAS" ofrece a pasajeros y pensionistas, buena comodidad a precios económicos. Prolong. San Lorenzo y Avda. Mitre. Tel. 5252. Nº8146 Vto. 1-12

AUTOMOTORES

COCHE Chevrolet 41, de lujo. Perfecto estado. Vendo. Sr. Bejuk, Chacra 14, Villa Urquiza. (½ cuadra Gomería Ferreyra). Nº 8298.V.30|11

SE VENDE: 1 Tractor Fargusson y 1 tractor Zetor. Tratar: Emilio Gottschalk. Avda. Uruguay sin. Nº 7919

OFERTAS VARIAS

BALDOSAS y ladrillos refractarios Casa Gottschalk. Avda Uruguay.

PINTAMOS su heladera, lavarropas. Consulte precios, llame al Tel. 2415. Tratar: Aguila

BULONES — Milimétricos — Sae — USS — Whitworth — Tornillos para metal — Machos — Machas — Piedras Esmeriles. Autometal. —3 de Febrero esq. Córdoba. Nº 7891 Vto. 29-11

TORTAS para cumpleaños, casamientos, reuniones, etc. dirigirse al Tel. 2421. nº8065v.29-11

BUSCO socio con capital de $ 500.000 a $ 700.000, para construcción de Petit Hotel, tipo hostería en zona turística norte Argentino, de mucho porvenir. Preferencia persona del ramo. Correspondencia a: Petit Hotel este Diario. Nº 8297.V.27|11

ALUMNOS preparo, primarios ingreso y secundarios. Buenos Aires 395—Tel. 5906. Nº 8173 Vto. 30|11

TRAJES DE NOVIA: vendo o alquilo. Félix Azara 459 Tel. 3002.

MODERNICE su traje y quedará encantado. Unico especialista en el ramo PICHEL sostre de estilo moderno (Frente al Mercado Modelo) Roque S. Peña 235.

TUBOS Climax doc. $ 103 vasos whisky y cívico azulinos doc. $ 75.- espirales Allemandi caja 50 estuches $ 14.25 FOMENTO. Bolívar 68 Tel 2322

VENTILADORES Ethersone legítimos, rendimiento impresionante, maravillosos, oferta pre temporada Solo $ 548 FOMENTO. Bolívar 68 Tel 2322.

CHAPAS negras gruesas recién recibidas de 1 a 19 mm Casa Gottschalk Avda. Uruguay