Material digitalizado en el marco del Convenio firmado el 5 de Octubre del 2012, entre la Biblioteca Pública De Las Misiones - Centro del Conocimiento y la Biblioteca Popular Posadas, exclusivamente con fines educativos y de investigación.

BIBLIOTECA PÚBLICA De Las Misiones

BIBLIOTECA POPULAR CORDOBA 212 — CIUDAD

SU TREN: HOY LLEGA A LAS 5 Y A LAS 22 Y 40 Y SALE A LAS 21 Y 45 MAÑANA NO LLEGA, SALE A LAS 17

EL TERRITORIO

EL TIEMPO El Servicio Meteorológico Nacional pronostica para hoy: Mejorando con descenso de temperatura. (Información en la página 10)

AÑO XL — Nº 14.435 — Registro de la Propiedad Nº 801.777 — POSADAS (Mnes.) MARTES 13 DE ABRIL DE 1966 — PRECIO DEL EJEMPLAR $ 7.— — EDICION DE 10 PAGINAS

ILLIA PUSO EN MARCHA EL PROGRAMA DE ALFABETIZACION

FIRMARONSE LOS DECRETOS QUE ASIGNAN PARA ESOS FINES LA SUMA DE 1.000 MILLONES DE PESOS

BUENOS AIRES 12 (UPI) "Además de preservar un estilo de vida argentino para actualizarnos, creo que la educación fundamental, tal cual la entendemos nosotros tiene por finalidad conservar la libertad del individuo ubicándolo dentro de la República con personalidad, pero haciéndole comprender la necesidad de que el desarrollo es una actividad comunitaria a fin de que todos, gobierno y ciudadanos, podamos cumplir este alto deber inexcusable". Así lo expresó esta tarde el presidente de la Nación, tras la firma de los decretos por los que se inviste de funciones a la Comisión Nacional de Alfabetización, recientemente creada, y por los que se asignan los fondos necesarios para que ese organismo pueda cumplir sus tareas.

El acto se efectuó en el despacho presidencial, con la asistencia del ministro de Educación y Justicia, doctor Carlos S. Alconada Aramburú, que preside la comisión; la titular del Consejo Nacional de Educación profesora Luz Vieira Méndez; el subsecretario de Educación, profesor Mariano Durand; el secretario de Guerra, general Ignacio Avalos y el senador nacional Rubén Blanco.

★ DISCURSO

Tras la firma de los decretos el doctor Illia pronunció algunas palabras, explicativas a los periodistas.

El doctor Illia explicó que los decretos que acababa de suscribir tienen por objeto que la comisión pueda desarrollar sus tareas y "la importante misión que la ley de ministerios y la ley de educación común asignan al Poder Ejecutivo al fijarle la responsabilidad de que los ciudadanos que, por razones múltiples, no pudieron asistir a los cursos regulares de las escuelas, puedan hacerlo por medio de esta extensiva campaña la cual, fundamentalmente, se dirige a los adultos, para proporcionarles la posibilidad de alfabetizarse".

Destacó que esa tarea se desarrollará con más intensidad en algunos puntos del país, tales como en la provincia de Santiago del Estero y en el gran Buenos Aires, en donde se aplicarán planes piloto, destacando que las fuerzas armadas lo harán en la provincia de Jujuy, "donde pueden responsabilizarse directamente del desarrollo del plan".

Destacó luego el primer magistrado la importancia del plan señalando que es propósito de su gobierno "integrar el problema educacional en todos los aspectos que permitan al hombre argentino ubicarse en sus deberes para con el país, objetivos nacionales, para que el hombre y la mujer argentina puedan trabajar siempre en una tarea solidaria".

"Tenemos un estilo de vida —agregó— poseemos magníficas tradiciones argentinas que no pueden ocultar las responsabilidades de las personas con relación al futuro y si despertamos este deseo de colaborar todos para los mismos objetivos nacionales, no sólo podremos resolver problemas específicamente educacionales, sino que la misma actitud trascenderá para otros planteos de tanta actualidad como son los económicos y los sociales".

● LOS DECRETOS

Posteriormente se dieron a conocer los decretos firmados durante el acto. Por uno de ellos, se aprueban las tareas realizadas por la comisión nacional. Se la autoriza a realizar gestiones con organismos oficiales nacionales, provinciales y municipales, instituciones de bien común, cooperadoras escolares y organismos privados convenios de coparticipación en las tareas específicas asignadas a la misma y otras actividades.

Asimismo dispone que la comisión nacional propondrá al Poder Ejecutivo la reglamentación de su estructura y funcionamiento y la facultad para elaborar y aprobar los instrumentos didácticos necesarios para la consecución de sus fines.

En cuanto a la administración de los fondos, determina que se realizará por intermedio del Ministerio de Educación y Justicia.

Por el otro decreto, se dicta la respectiva disposición presupuestaria que posibilita la puesta en marcha del programa de alfabetización, conforme al artículo 46 de la ley de presupuesto nacional, que otorga al Ministerio de Educación la suma de 1.000 millones de pesos para esos fines.

Conferenciarán Dos Presidentes

SANTIAGO DE CHILE 12 (UPI) — Este año se reunirán los presidentes de Chile y de la Argentina, Eduardo Frei y Arturo Illia, respectivamente, según anunció el ministro de Relaciones Exteriores, Gabriel Valdés.

La fecha exacta de la reunión y el lugar en que se llevará a cabo aún no han sido fijados.

El canciller hizo el anuncio durante el curso de las declaraciones que formuló acerca de su reciente visita a la Argentina. Dijo que en sus conversaciones con altas autoridades del país vecino trató particularmente sobre los problemas relativos a la integración económica continental.

Valdés dijo que Argentina está en una posición ampliamente americanista en lo que se refiere a los programas de integración. "Puede conocer —añadió— la gran estatura moral y política del presidente Illia".

"En este ambiente de simpatía —agregó— se buscó la solución de todos nuestros problemas. Ya Palena está entregado a un árbitro y ahora estamos estudiando llevar a la corte de La Haya el problema del canal de Beagle".

Sobre las propuestas para la conferencia de Río, Valdés aclaró que "no nos mueve ningún afán de crear problemas, sino la necesidad de modernizar los sistemas políticos americanos en vigencia. Nuestras relaciones con EE. UU., son óptimas y no creo que el presidente Johnson tenga reclos de países que como Chile exponen claramente sus ideas".

Valdés dijo también que era necesario robustecer la Asociación Latinoamericana de Libre Comercio y hacer más efectiva la Alianza para el Progreso, pero manteniendo su espíritu.

El canciller chileno también dijo:

— Necesitamos un estatuto uniforme para las inversiones extranjeras, lo que nos permitiría recibir la ayuda bajo condiciones iguales y ofrecería a los inversionistas condiciones estables y seguras.

— El discurso del presidente Johnson en la universidad de John Hopkins, anunciando la disposición de EE. UU., de negociar la crisis de Vietnam, contiene ideas que satisfacen plenamente al gobierno chileno, porque se busca por esos medios la solución integral de los problemas de Asia Sudoriental.

— Argentina está preocupada por la situación chileno-boliviana y ofreció toda su colaboración para la reanudación de las relaciones entre ambos países suspendidas por el gobierno de La Paz a raíz del conflicto del río Tauca.

Préstamo del BID al Banco Industrial

WASHINGTON, 12 (UPI) — El Banco Interamericano de Desarrollo anunció la aprobación de dos préstamos por un total de 25.525.000 dólares para ayudar a financiar proyectos industriales de la Argentina.

Uno de los préstamos, por 15 millones de dólares fue concedido al Banco Industrial de la República Argentina, y ayudará a financiar un programa de crédito industrial para empresas medianas y pequeñas, que contempla inversiones por 57.500.000 dólares.

El otro préstamo, por 10.525.000 dólares, fue otorgado a Petrosur SAIC, para ayudar a financiar un conjunto de fábricas de abonos químicos y sintéticos. Este complejo industrial, cuyo costo ascenderá a 20 millones de dólares, será la mayor instalación de su clase en el país.

El Banco Industrial, que recibe el empréstito, se compromete a canalizar un millón de dólares a empresas privadas dedicadas a diversas actividades industriales en los campos de mecánica liviana y fabricación de herramientas, celulosa y papel, minero—metalúrgica, procesamiento de carnes y otros.

En el plan de desarrollo de la nación recientemente elaborado, se ha puesto un gran énfasis en la inversión industrial como uno de los medios principales para promover el desarrollo de la economía del país y aumentar las exportaciones en los renglones no tradicionales.

Este plan, que cubre el período de dos años, contempla un crecimiento del sector manufacturero a un ritmo del 14 por ciento anual, fundamentalmente la expansión de los intermedios, especialmente el acero, celulosa y papel y productos Petroquímicos.

Al mismo tiempo se proyecta un crecimiento de la industria de bienes de consumo a una tasa anual del 5 por ciento, con el fin de satisfacer la mayor demanda generada por el aumento de la población y los más altos niveles de vida.

El préstamo del Banco ayudará a la Argentina a poner en efecto las prioridades establecidas en el plan nacional. La distribución de las inversiones en el programa fue preparada en coordinación con el Consejo Nacional de Desarrollo (CONADE).

Se espera que el programa resulte en un número de divisas de alrededor de 62 millones de dólares anuales por concepto de la sustitución de importaciones e incremento de las exportaciones.

RESPUESTA DEL DR. ARAMBURU A LOS DOCENTES

BUENOS AIRES, 12 (UPI) — Luego de una entrevista con el ministro de Educación y Justicia, doctor Carlos Alconada Aramburú, la delegación del Comité Unificador Docente de Acción Gremial (CUDAG) anunció que el mencionado secretario de Estado había asegurado que muy posiblemente en el curso de la presente semana el presidente de la Nación firmaría el decreto disponiendo la fijación del índice 1—400 para los docentes.

Agregaron los visitantes que el doctor Alconada Aramburú aclaró que el decreto se encontraba detenido en la Secretaría de Hacienda en razón de algunas dificultades en la fijación de esos índices diferenciales para los educadores.

Por último, manifestaron que el ministro confirmó que el decreto de aumentos tendrá vigencia a partir del 1º de marzo

Serán expulsados de Brasil 9 chinos

RIO DE JANEIRO, 12 (UPI)— Los nueve chinos que llegaron de China comunista durante el gobierno de João Goulart y luego fueron sentenciados a 10 años de prisión por el delito de subversión, serán expulsados el viernes próximo en un avión de Swiss Air que saldrá con destino a Ginebra.

La justicia militar informó que los 9 chinos serán llevados al aeropuerto bajo escolta, la que los mantendrá bajo su custodia hasta el momento en que despegue el avión.

En viaje [illegible] bajo responsabilidad de la embajada de Pakistán, que se ha hecho cargo del grupo. Este hará el viaje en tres etapas: de Río de Janeiro a Ginebra; de Ginebra a Pakistán y de Pakistán a China.

Presupuesto: Plan de cinco puntos

BUENOS AIRES 12 (UPI) La Oficina Nacional de Presupuesto aprobó un plan de cinco puntos, referidos al Presupuesto General de Gastos y Recursos de la administración nacional el que será girado al gabinete económico.

Son: 1) Lineamientos generales del decreto del Poder Ejecutivo para la implantación de un presupuesto por programas de las empresas del Estado; 2) Propiciar un decreto para la integración de la sindicatura de las empresas del Estado, dentro de la oficina de presupuestos; 3) Informe de la Dirección General del Servicio Civil, para realizar el estudio y análisis de organización y método; 4) Informe de la Dirección de Finanzas de las tareas que se cumplen en la preparación del presupuesto de 1966; 5) Formación de un grupo de trabajo que se abocará al estudio y preparación de las clasificaciones de gastos y recursos del Estado.

El Fonotipo: Un Invento Extraordinario

Berlín Occidental -(S.I.B.)— El sueño de Orwell en su novela "1984" se ha cumplido. A pesar de todos los progresos técnicos le quedó hasta ahora, al hombre, no haber podido trasformar sus pensamientos, formados por el idioma, directamente en acción ó sea sin intercalación de sus miembros. El nuevo aparato, que puede transformar palabras directamente en signo, fue desarrollado por científicos alemanes del Intituto de Investigación en Berlín Occidental. Pero aún no está completamente terminado el procedimiento para el "reconocimiento electrónico de la lengua" porque hasta aquí la máquina no entiende sino solo cifras. Los numerales hallados son anunciados por cifras luminosas; más también pueden ser impresas en máquina de escribir o de calcular conectada. Particularmente notable es que el aparato reconoce las palabras correctamente también cuando de repente ya no las habla una mujer, sino un hombre.

Poderosas Armas Son Emplazadas en Da Nang

Los Refuerzos Incluyen Cañones Capaces de Disparar Cargas Nucleares - Témese una Gran Ofensiva del Vietcong

DA NANG, Vietnam 12 (UPI) — Los infantes de marina norteamericanos recibieron las baterías de artillería más pesadas enviadas hasta la fecha a este frente, incluso Howitzers capaces de lanzar proyectiles con cargas nucleares.

Esta fortificación militar norteamericana fue dispuesta en previsión de una gran ofensiva de los guerrilleros comunistas del Vietcong.

Ocho aviones a reacción B-47 de la Fuerza Aérea Norteamericana atacaron presuntas posiciones comunistas mientras se procedía al desembarco de los enormes cañones.

La llegada de los armamentos tuvo lugar en circunstancias en que se considera que los guerrilleros del Vietcong están organizando una ofensiva de artillería en gran escala. Un portavoz norteamericano declaró, que si bien la infantería de marina no ha sido dotada de cargas nucleares, éstas podrán ser obtenidas en caso de que la situación así lo requiera.

Dieciocho aviones de combate a reacción F-48, capaces de volar a 2.500 kilómetros por hora, llegaron durante el fin de semana a la base de la Fuerza Aérea Norteamericana en Da Nang, junto con 1.400 infantes de marina. A mediados de esta semana arribarán otros 1.400 infantes de marina, con lo cual se elevará a 6.500 el número de los que prestan servicios en Vietnam.

Con la llegada de los cañones de 203, 155 y 105 milímetros, la novena brigada norteamericana posee mas poderío que ninguna otra unidad de tamaño similar en Vietnam.

Fuentes fidedignas revelaron que los servicios de inteligencia norteamericano y vietnamés cuentan con información concreta de que Vietnam del Norte ha suministrado un número importante de piezas de artillería a los guerrilleros Vietcong. Las unidades fueron transportadas a través de la selva en elefantes. Se estima que los guerrilleros recibieron hasta 12 cañones Howitzer de 75 milímetros.

Aviones norteamericanos realizaron ayer 40 ataques contra cuatro provincias en las proximidades de Dang. En la acción participaron también dos aviones pilotea dos por vietnameses.

En Saigón, sorprendió el anuncio comunista de que aviones norteamericanos y vietnameses atacaron ayer Vietnam del Norte, Un portavoz norteamericano afirmó que ayer no se llevó a cabo ninguna acción al norte del paralelo 17.

OPINION RUSA SOBRE LA PROPUESTA DE JOHNSON

MOSCU, 13 (UPI)— La Unión Soviética acusó a Estados Unidos de presentar condiciones "imposibles" para realizar negociaciones sobre la paz en Vietnam.

La radio de Moscú se refirió a las propuestas del presidente estadounidense Lyndon Johnson en su discurso de la semana pasada, cuando dijo que estaba dispuesto a participar en "discusiones incondicionales" acerca del conflicto vietnamés. La trasmisión expresó que el presidente Johnson no fue "sincero".

Añadió que no había nada en el discurso que reflejara sinceridad. Ya anteriormente Moscú había rechazado los ofrecimientos de Johnson, entre los que figuró el de promover un programa de ayuda para Indochina. Según Moscú las condiciones de aceptación imposible presentadas por L. Johnson son:

Que "el pueblo de Vietnam detenga su lucha por la liberación nacional sin reservas ni condiciones; y la continuación de los bombardeos norteamericanos a "villas de Vietnam del Norte y del exterminio de la población de Vietnam del Sur mientras se celebran negociaciones".

Agregó la radio que los estadounidenses "quieren enmascarar su agresión en Vietnam del Sur de manera que den la impresión de que reconsideran su política mientras se mantienen en su curso original".

PROYECTO DE UN DIPUTADO

BUENOS AIRES 12 (UPI) Mediante un proyecto de resolución, el diputado nacional Roberto A. Galeano, del MID, expresó su anhelo de que se concerte un cese del fuego en Vietnam para que termine "todo tipo de intervención extranjera y que se deje en libertad al pueblo vietnamita para decidir su destino y fortalecer su independencia nacional".

Considera el autor del proyecto que "en el caso de Vietnam, ninguna potencia extraña, amiga o adversaria, tiene derecho de imponer desde afuera una solución a la lucha civil que libran los vietnamitas".

China Roja rechaza propuesta inglesa

TOKIO, 12 (UPI)— China comunista rechazó formalmente una propuesta de que un enviado especial británico visite Pekín para deliberar sobre la situación en Vietnam del Sur. La agencia oficial de noticias Nueva China, en una emisión escuchada aquí, dice que el rechazo está contenido en una nota del ministerio chino de Relaciones Exteriores entregada en Pekín al encargado de negocios británico, T. W. Garvey.

Se contestó así a notas británicas del 1º y 2 de abril proponiendo que el enviado especial Patrick Gordon-Walter, ex canciller en el gobierno laborista, visitara Pekín durante su próxima gira de "observaciones por Asia".

La nota china dice que "no sería bien recibido".

Bajo una amenaza permiten el paso a Berlín oriental

BERLIN, 12 (UPI) — Los comunistas abrieron su muro a los berlineses de Occidente pero bajo la amenaza que lo volverán a cerrar si no se accede a su exigencia de que el parlamento de Alemania Occidental no vuelva a reunirse en Berlín del Oeste.

Miles de berlineses occidentales cruzaron al sector oriental, para reunirse por primera vez con sus parientes, desde que el muro fue abierto durante el período de la pasada Navidad.

Los alemanes del Este informaron que en las primeras 10 horas de vigencia del permiso, 12.400 habitantes del sector occidental cruzaron el muro.

Pero, al mismo tiempo el diario oficial comunista de Alemania Oriental, "Neus Destschalne" dijo que las visitas de Pascua se realizan "a la sombra de la provocación" constituída por las reciente asamblea del Parlamento alemán del Oeste en Berlín Occidental.

Ello tuvo lugar la semana pasada y los comunistas, alegando que los políticos alemanes del Oeste no tenían derecho a reunirse oficialmente en Berlín hicieron que sus aviones a reacción volaran a baja altura sobre el sector occidental de la ciudad, cerraron en forma intermitente las carreteras que unen a Berlín con Occidente y hostigaron el tránsito en los 3 coredores aéreos de acceso a la ex capital germana.

El tránsito se desarrolló normalmente entre Alemania Occidental y Berlín del Oeste, El ejército de los EE. UU. comenzó a enviar una serie de convoyes a lo largo de la carretera principal, intercambiando sus batallones entre esta ciudad y Alemania del Este. Los oficiales rusos en los puestos de inspección y en cada extremo de la carretera no molestaron a los vehículos norteamericanos.

Cotizaciones

BUENOS AIRES 12 (UPI) En el Mercado de Cambios se operó sin variantes. Las cotizaciones se mantuvieron dentro de los niveles del pasado viernes, en el Banco de la Nación. Los precios siguen:

Libra	423,55
Dólar	151,50
Francos	3.091,95
Liras	24,26
Pesetas	253,65
Marcos	3.810,05
Mejicanos	1.213,05
Uruguayos	407,25

Subsiste estado de emergencia

BS. AIRES 12 (UPI) "El estado de emergencia continuará hasta que el Congreso resuelva la prórroga del mismo", declaró esta noche el director nacional de Abastecimiento, doctor Roberto Cabiche, al referirse a la vigencia del instrumento legal que rige para la aplicación de precios máximos en los artículos de primera necesidad. El estado de emergencia vencía hoy.

El Comunismo Italiano Rechaza Imputaciones

ROMA, 12 (UPI)— El Partido Comunista Italiano, bajo la presión de las informaciones sobre su intervención subversiva en América del Sur, negó esta noche que hubiera financiado una conspiración destinada a asesinar al presidente de Venezuela, Raúl Leoni.

La negativa, en la que califica a las acusaciones de "pura invención", y "burda fabricación del gobierno reaccionario del señor Leoni", se produjo dos días después de que Gonzalo Barrios, ministro del Interior de Venezuela, declaró a la prensa de Caracas que el profesor Alessandro Beltramini, médico de Milán que es también propietario de caballos de carreras, estaba arrestado en Venezuela por ser el principal correo en la conspiración.

En la negativa comunista no se incluye una sola palabra sobre Beltramini ni sobre la suma de aproximadamente 340.000 dólares que éste introdujo en Venezuela, según se alega. Los observadores interpretan que la negativa, "vaga, a pesar de sus términos violentos" estaba más bien destinada al consumo internacional que como respuesta a las protestas de los sectores democráticos italianos y ante una posible interpelación parlamentaria.

"El comunicado del Partido Comunista dice que "las declaraciones del ministro del Interior de Venezuela, según las cuales el Partido Comunista Italiano participó en una conspiración contra la vida del presidente de Venezuela, son pura invención".

Agrega que "resulta muy extraño que un sector de la prensa italiana, tan parca en sus informaciones sobre el movimiento democrático en Venezuela, dé crédito a lo que obviamente aparece como una burda fabricación del gobierno reaccionario del señor Leoni, con el objeto de justificar las nuevas medidas de represión y los arrestos en masa que realiza en todos los círculos de la oposición".

● SOLICITAN COLABORACION

CARACAS, 12 (UPI)— El gobierno venezolano pidió —por primera vez— la colaboración de las autoridades italianas en relación en la conspiración derechista-izquierdista descubierta en Venezuela, que según se alega había sido planeada en Moscú y en la que actuó como elemento de enlace el Partido Comunista Italiano.

El ministro del Interior, Gonzalo Barrios, declaró a United Press International que "el gobierno venezolano no contó en ningún momento con la cooperación del servicio de inteligencia de Italia en relación con este asunto, que fue descubierto gracias al paciente trabajo de la policía venezolana".

"Con respecto a la detención de Beltramemini., de la señorita Ventosa Jiménez y de Clara Baretic Padilla, Barrios reiteró que los nombrados "actuaban como correos del Partido Comunista Italiano y traían, escondidos entre la ropa, 340.000 dólares en billetes de 100, destinados a ayudar al Partido Comunista Venezolano en la vasta conspiración.

Revelaciones de un Científico Ruso

MOSCU 12 (UPI) Mstilav Keldysh, presidente de la Academia de Ciencias de la Unión Soviética, dijo que estaba "fuera de toda duda" el hecho de que el hombre puede caminar en el espacio y eventualmente realizar vuelos interplanetarios.

Keldysh habló durante la celebración del "Día del Espacio", sólo pocos minutos antes de que el diario oficial "Izvestia" anunciara el nacimiento del tercer "bebé espacial" de la Nación.

El niño, nacido el 12 de abril, es un hijo del cosmonauta Valery F. Bykovsky, quien sonreía mientras el hombre de ciencia hablaba sobre la hazaña de su país al enviar a Alexei Leonov a caminar por el espacio.

Luego de cumplir sendos vuelos espaciales Gherman Titov y Valentina Tpereshkova, ahora unidos en matrimonio, tuvieron dos hijas.

Keldysh describió los logros soviéticos en el espacio desde que el primer "Sputnik" circunvaló la Tierra emitiendo su "bip... bip..bip" Estaban presentes el jefe del partido Comunista, Leonid I. Brezhnev, otros altos gobernantes soviéticos y el jefe comunista de Mongolia, Yumzhagiin Tsendeball, quien está de visita.

Pero Keldysh advirtió que debe esperarse largo tiempo antes de poder emprender largos vuelos espaciales a otros cuerpos celestiales, aún teniendo en cuenta que el siglo XX "es el siglo de la conquista del vasto espacio sideral".

Agregó que "esto demandará enormes esfuerzos", y fue notorio que con ello evitó dar una fecha aproximada para la tentativa de hacer descender al hombre en la Luna.

No obstante Keldysh predijo para un futuro próximo la puesta en órbita de laboratorios y estaciones espaciales desde las que partirían los vuelos.

Vladimir Komarov, comandante del vehículo que en octubre último puso en órbita a tres hombres, se hizo eco de las palabras de Keldysh y señaló que las actuales cápsulas espaciales soviéticas son "modelos" para futuras naves lunares.

Leonov dijo a los 6.000 invitados reunidos en el moderno Palacio de los Congresos, que era perfectamente posible para el hombre desempeñar funciones completamente coordinadas en el espacio.

Pero el comandante de su vuelo, Pavel Balyayev, señaló que el caminar en el vacío no tenía nada de recreativo. Explicó que se trató de "una operación delicada, y en un momento Leonov me hizo asustar, fue cuando desapareció momentáneamente de mi campo visual, debajo de la nave".

Y continuuó relatando:

"Le pregunté: Alexei, ¿dónde estás?, y me contestó: aquí estoy, estoy aquí"

La audiencia aplaudió largamente.

Es confirmado un fallo absolutorio

BUENOS AIRES, 12 (UPI) — La Cámara Federal de Apelaciones confirmó el fallo del juez de primera instancia que absuelve al señor Carlos Emérito González querellado por el ingeniero Alvaro Alsogaray.

Emérito González acusó al querellante cuando era ministro de Economía del gobierno del doctor José María Guido de haber introducido sin el pago del derecho aduanero correspondiente cierta cantidad de chapas de hierro, que fueron desembarcadas en el puerto de San Martín, provincia de Santa Fe.

El fallo establece que "en esta causa ha quedado demostrado, aún a través de la versión y explicaciones que tuvo que incluir la propia parte querellante en sus escritos, que los hechos fundamentales aludidos por el querellado en su denuncia, sucedieron realmente, pues la Sociedad Anónima Financiera e Industrial del Paraná, de la cual el querellante fue presidente y accionista, importó las chapas de hierro Luego de ser parcialmente alijadas en el puerto de Buenos Aires, se desembarcaron en el puerto San Martín que había pertenecido a la mencionada firma". Agrega que dicha sociedad "no era conocida como importadora habitual de esa mercadería; que las chapas quedaron depositadas a la intemperie por falta de plazoleta y depósito fiscal con capacidad suficiente, debiendo cumplirse ciertos trámites de carácter aduanero fuera de ese lugar, y si bien el querellante no era propietario de la mercadería, residió varios fines de semana en una casa vecina". Luego se alude a la declaración de varios funcionarios y testigos que expresarían que "la chapa depositada en el puerto San Martín era para el señor Alsogaray y se encontraba depositada en el aserradero del señor Alsogaray".

Trágico Saldo de los Tornados en la Unión

CHICAGO, 12 (UPI)— Grupos de rescate continuaron retirando cadáveres de los escombros dejados en el medio del oeste norteamericano por la catastrófica serie de tornados de ayer, elevándose el número de muertos a no menos de 235.

La cantidad de heridos en la zona azotada por las perturbaciones atmosféricas en los estados de Indiana, Illinois, Iowa, Wisconsin, Michigan y Ohio se elevaba, además, a unos 2.500 en tanto que los daños a la propiedad suben a muchos millones de dólares.

En Indiana, el estado que más sufrió, hay 128 muertos, en lo que resulta la mayor catástrofe de su historia. En Ohio se contaron 53; en Michigan, 44; en Illinois, 7, y en Wisconsin, 3.

Miles de personas han quedado sin techo. En Indiana tan sólo el número de viviendas totalmente destruidas por el fenómeno llega casi a 400.

La potencia del viento arremolinado era tal que 350 furgones de un tren de carga se descarrilaron en las inmediaciones de Shelby, Ohio, y la capa de asfalto de un camino en construcción quedó enrollada como una alfombra en el estado de Michigan. El viento levantó en vilo numerosos automóviles, camiones y autobuses en las carreteras de los cinco estados afectados y en Crystel Lake, Illinois, impulsó como si fueran flechas, pesados postes para tendidos en gruesas paredes de mampostería.

Una extensa región del estado de Indiana se quedó sin electricidad y comunicaciones telefónicas al romper el viento los cables de la corriente.

El gobernador de Indiana, Roger Braningin, proclamó un estado de emergencia y ordenó el reconocimiento aéreo de las regiones desvastadas. Se comunicó por radio a los damnificados que hicieran señales a los aviones si necesitaban ayuda urgente.

La fábrica de productos Belco de la General Motors en Komomo, Indiana, quedó sin techo. También sufrió fuertes daños la fábrica que tiene la Chrysler Corporation en el mismo lugar. En Marion, Indiana, el hospital de veteranos quedó casi destruido.

Abundan los relatos de terror en las poblaciones afectadas, al ver los habitantes el avance de las grandes mangas de aire arremolinado que barrían con cuanto encontraban.

La Cruz Roja se ha movilizado para prestar ayuda a los damnificados. Está enviando también sangre y plasma sanguíneos así como antitoxinas contra el tétano a los puntos de concentración de los heridos.

RECLAMAN RESPUESTAS CONCRETAS

BS. AIRES 12 (UPI) Mañana se iniciarán las conversaciones definitivas entre funcionarios del gobierno y representantes de las empresas petroleras, Esso, Shell, Cities Service, Panamerican, Tennesse Argentina y Cadipsa, para llegar a acuerdos extrajudiciales. Esta noche, miembros de las mencionadas empresas concurrieron en forma individual a la Secretaría de Energía y Combustibles a fin de obtener una respuesta concreta al respecto. Entrevistaron al ministro de Economía y al secretario y subsecretario de Energía y Combustibles. Al finalizar la reunión el ingeniero Juan Sabato se refirió al tema tratado expresando que "se hacen las conversaciones en base a la nulidad de los contratos". Ratificó conceptos vertidos interiormente en el sentido de que "no es renegociación, sino un convenio referido al ajuste de cuentas" y anunció que posiblemente a fin de mes, "se produciría una definición".

Las elecciones complementarias en una provincia

BUENOS AIRES, 12 (UPI) — La casa de Santa Cruz suministró cómputos extraoficiales de las elecciones complementarias provinciales realizadas en esa provincia patagónica.

De acuerdo a esta información se adjudicó la banca en disputa a la legislatura provincial el Partido Conservador Popular. La misma estaba en discusión entre el Partido Unión Nacional y el ganador.

El Ministerio del Interior hasta hoy no había suministrado datos alegando que las comunicaciones se hallaban interrumpidas por el mal tiempo existente en la región.

Las elecciones se efectuaron en 4 mesas, 2 de varones y 2 de mujeres en las localidades de Jaramillo y Tamal—Aike, respectivamente.

Los resultados fueron los siguientes:

Jaramillo: 2 mesas, Partido Unión Nacional 89; Conservador Popular 28; MID 1; UCRP 7.

Tamal—Aike, 2 mesas, en esta zona se desató una tormenta de nieve por lo que de 200 inscriptos en los padrones votaron sólo 36. Los resultados fueron los siguientes: Conservador Popular 17; Partido Unión Nacional 10.

SE RINDIO HOMENAJE A ROOSEVELT

WASHINGTON, 12 (UPI)— En una forma tan sencilla como la que el mismo hubiera pedido, se recordó el vigésimo aniversario de la muerte de Franklin D. Roosevelt.

Uno de los principales colaboradores de Roosevelt en el famoso "New Deal" (nuevo trato) W. Averell Harriman, fue el principal orador durante la bolocación de un mármol recordatorio del ex presidente.

Harriman, que fue embajador en Moscú durante el mandato de Roosevelt, aprovechó la oportunidad para volver a desmentir la versión de que el difunto José Stalin consiguió embaucar a Roosevelt.

Refiriéndose a afirmaciones de que Roosevelt, ya enfermo, había sido embaucado en Yalta por Stalin, dijo Harriman que si los soviéticos no hubieran roto los acuerdos firmados en esa oportunidad "los países de Europa Oriental serían libres y el gobierno nacionalista (chino) estaría ahora gobernando en Pekín".

Señaló Harriman que poco después de la conferencia de Yalta con Stalin, Roosevelt advirtió y previno que el dictador soviético "se estaba preparando para eludir sus solemnes promesas".

Añadió que hace 20 años, sólo una hora antes de morir en Warm Springs, Georgia, a consecuencia de una hemorragia cerebral, Roosevelt envió un cablegrama a Churchill pidiéndole que no cediera ante Stalin y le previno: "debemos ser firmes".

El sencillo recordatorio inaugurado está ubicado en un pequeño terreno triangular, cubierto de césped, frente al edificio del Archivo Nacional, en la avenida Pensilvania.

SINTESIS DEL CABLE

★ HIZO CRISIS

SANTIAGO DEL ESTERO, 12 (UPI) — Hizo crisis la situación planteada en el seno del gobierno provincial habiéndose confirmado la renuncia del ministro de Salud Pública doctor Gerónimo Bustos.

Trascendió, asimismo, que también presentaron sus renuncias los ministros de Gobierno y Hacienda.

★ TEMBLOR

COPIAPO, Chile, 12 (UPI) — Un temblor de regular intensidad afectó parte de la zona norte del país esta tarde.

El sismo fue del grado 2 de la escala de Mercalli, en la ciudad de Chanaral, y del grado 3 en Copiapó, Vallenar y la zona minera de Potrerillos.

La policía informó que no se registraron daños.

★ BASE AUSTRAL

BUENOS AIRES, 12 (UPI) — Acuciados por la proximidad de la noche polar, los 14 miembros de la patrulla militar comandada por el capitán Gustavo Giro montaron la que será la base de investigación científica más austral de la República en el corazón de la Antártida. La base llevará el nombre de "Sobral".

★ INTERVENTOR

BUENOS AIRES, 12 (UPI) — El doctor Alberto Pompo, fue nombrado interventor en el Instituto Nacional de Vitivinicultura.

Actualmente se desempeñaba como delegado interventor en dicho instituto.

★ TEMPORAL

MENDOZA, 12 (UPI) — Un temporal de nieve y viento azota desde 3 días las zonas cordilleranas especialmente los departamento de San Carlos y Tunuyán, en la región lindera con Chile. La tormenta es particularmente intensa en los parajes de Cristo Redentor Las Cuevas y Puente del Inca. Los destacamentos de Gendarmería Nacional, que cumplen tareas de vigilancia en los puestos fronterizos han quedado bloqueados.

Material digitalizado en el marco del Convenio firmado el 5 de Octubre del 2012, entre la Biblioteca Pública De Las Misiones - Centro del Conocimiento y la Biblioteca Popular Posadas, exclusivamente con fines educativos y de investigación.

Crisis Institucional Precipitóse en Chubut

TRELEW, CHUBUT, 12 (UPI) — La renuncia masiva de alrededor de 30 funcionarios provinciales, entre las que se incluyen al vicegobernador Atilio Viglione y al ministro de Asuntos Sociales acentuaron la crisis institucional en esta provincia determinada por el propósito del gobernador Roque González de reestructurar el elenco ministerial.

El anuncio de las renuncias de referencia fue formulado por el senador nacional Jorge Oscar López, quien manifestó asimismo que los renunciantes "nos incorporaremos a las filas partidarias para seguir luchando por los principios del radicalismo del pueblo".

Cabe señalar que la crisis tuvo comienzo cuando no se arribó a un acuerdo en la reunión que el gobernador mantuvo con los representantes de los comités departamentales y legisladores de la UCRP. Los delegados del partido dijeron al señor González que no era el momento de hacer cambios de hombres en el elenco gobernamental y que sólo bastaba para alcanzar los objetivos políticos y económicos perseguidos, realizar algunos ajustes.

Este criterio no fue compartido por el mandatario provincial, quien reiteró que era necesaria una reestructuración que alcanzara a los hombres que han venido colaborando con su gestión.

En consecuencia se precipitaron las renuncias precitadas y en las que se incluyen al directorio en pleno del Banco de la Provincia de Chubut, el presidente y el directorio de la Dirección Provincial de Vialidad y también el de la Caja de Previsión Social.

En tanto, el comité de la UCRP de la provincia dio a conocer un comunicado referido a la situación, que expresa:

1º) El partido no ha solicitado ningún cambio, ni los alienta ni los desea.

2º) Reconoce la acción del vicegobernador y de los ministros renunciantes en favor de los ideales del partido y de la plataforma votada por el pueblo.

3º) Lamenta la campaña de rumores promovida por declaraciones del señor gobernador que afectaron en un manoseo inecesario y poco caballeresco el honor y el prestigio de los colaboradores del Poder Ejecutivo.

4º) Los ideales del partido son los permanentes. Los hombres lo circunstancial, la vigencia de esos ideales en la conducción del gobierno, es lo que determinará la posición del partido.

5º) Cuando la incomprensión de los hombres llega a la insensibilidad política determina invariablemente una posición de lucha de quienes no pueden ni deben mancillar un ideal.

6º) El partido, afirma una vez más su posición de siempre y presenta al pueblo toda una conducta defendiendo a sus ideales y a sus hombres en todos los terrenos, para ejemplo de las generaciones venideras".

CUBANOS EN CHINA COMUNISTA

TOKIO, 12 (UPI) — Una delegación comercial cubana y dos médicos especialistas cubanos llegaron el domingo a Pekín para realizar una visita a China Comunista, según informó hoy la agencia de noticias "Nueva China".

La delegación comercial la encabeza Tirso Saenz, vice-ministro de Industrias. Visitara la feria de productos de exportación de China Comunista. El segundo jefe del grupo es Manuel Malmierca, viceministro de Comercio Interior de Cuba.

Los médicos especialistas son Zoilo Marinello Vidaurrerta, vicepresidente del Consejo Científico del Ministerio de Salud Pública y director del Hospital de Enfermos cancerosos y profesor de la Facultad de Medicina de la Universidad de La Habana y José María Rodríguez, profesor de Histología de la misma Facultad. Ambos fueron invitados por el Ministerio de Salud Pública, según la información oficial.

TRATADO RUSO-POLACO

MOSCU, 12 (UPI) — El diario Pravda, órgano del Partido Comunista, resumió los resultados del tratado, soviético-polaco suscrito esta semana en Varsovia, con la siguiente declaración:

"Garantiza la inviolabilidad de las fronteras del Estado de Polonia sobre el territorio que fue antiguamente de Alemania".

Agrega que "el revanchismo de Alemania Occidental ha levantado la cabeza. Sobre las ruinas de la Wermacht de Hitler se ha creado un nuevo ejército integrado hasta ahora por 500.000 hombres. Alemania Occidental esta tratando de obtener armamentos nucleares y el plan relacionado con la Fuerza Naval Multilateral.

Para la Organización del Tratado del Atlántico del Norte (OTAN) está destinado a satisfacer esta aspiración de Bonn.

"Los militaristas de Bonn reclaman abiertamente tierras extranjeras y demandan la restauración de las fronteras de 1935. Declararán con arrogancia que el Pacto de Munich que abrió a Hitler el acceso a Checoslovaquia mantiene su validez".

Hasta la formulación del nuevo tratado soviético-polaco, no se había fijado el Oder-Neisse como frontera definitiva para Polonia. El tratado fue la culminación de la reciente visita a Polonia del jefe del Partido Comunista Soviético Leonid Brezhnev, y del primer ministro Alexei Kosygin.

Sin embargo, los aliados occidentales no consideran definitiva la línea fronteriza del Oder-Neisse.

GUIA PROFESIONALES DE OBERA

MEDICOS

Dr. ARTURO BRANDT
MEDICO CIRUJANO
Buenos Aires 144 Oberá
765-23|3

DR. PEDRO BONDAR
Médico Cirujano
Traumatología (Fracturas)
RIVADAVIA 1037 — OBERA
1813-3|4

DR. RUBEN MARTINEZ
Bioquímico
BUENOS AIRES 181 Ciudad
1814-3|4

RAFAEL DUTRA
—o—
ESTEBAN GIEREZ
Médicos Cirujanos
AV J INGENIEROS 187 —
TEL. 58 — OBERA
2523-20|4

Dr. GERALD A. JONES
Médico Cirujano
CIRUGIA CANCEROLOGIA
SAN LUIS 62
(a lado Automóvil Club)
OBERA
2682-24|4

Dr. RODOLFO E. VILLALON
Médico Cirujano
Calle Astrada 82 — Oberá
2915-30|4

ALICIA BENITEZ DE PIAGGIO — Obstétrica
Psicoprofilaxis para el parto sin dolor y sin temor
Oxigenoterapia
San Luis 43. Tel. 185. Oberá
2916-30|4

GARGANTA - NARIZ - OIDO
1er. domingo de cada mes:
Dr. JULIO CESAR AMARILLA
Consult. Dr. Judais Trepat

ABOGADOS

AMADO JULIO D. CARVALLO — Abogado
EVARISTO CARVALLO
Martillero Público
Corrientes y Alem — Oberá
2917-30|4

Estudio Impositivo
REDITOS
I. Ingenieros 121 (Hotel Ikert — Altos)
1969-10|4

VICTOR ALFARO
Ingeniero Civil
Planos Mensuras Loteos
Proyectos y Dirección de Obras.
SANTA FE 178 — TEL. 279
1815-3|4

SUCESIONES — EJECUTIVOS — ASUNTOS COMERCIALES Y PENALES
Dr. ARNULFO VALLE RUIDIAZ
San Martín 999 — Esquina Córdoba — OBERA (Mnes.).
2169-13|4

SEGUROS
GENERALES
Ingenieros 121 — Oberá
(Hotel Ikert — ALTOS)
2683-24|4

ESTUDIO CONTABLE IMPOSITIVO FENIX
Liquidación de Réditos — Contabilidades — Seguros
Santa Fe 263 —(o)— Oberá
1970-10|4

Escribanía Pernigotti
Registro de Contratos Públicos Nº 6
JUAN CAYETANO PERNIGOTTI
— Escribano —
BOLIVAR 289 —:— ESCRITORIOS 6-8
3709-A-23|4

Instituto Radiológico "Misiones"
Dr. ROBERTO D. SAYAGO
Radiología
APARATO DIGESTIVO — PIELOGRAFIAS — BRONCOGRAFIAS — HISTEROSALPINGOGRAFIAS — NEUMOPERITONEO — ENFISEMA RETROPERITONEAL, ETC.
AV. MITRE 83 — TEL. 3354 — POSADAS

Dr. Luís H. López
— Abogado —
ASUNTOS CIVILES — COMERCIALES
CRIMINALES — LABORALES
COLON 197 — Esc. 7 — T. E. 5777 — POSADAS
Oficinas y corresponsales en:
Oberá — Alem — La Plata y Capital Federal

CON 77 AÑOS Y TODAVIA EN EL ESTRELLATO — Maurice Chevalier, el veterano actor y cantante francés, hace muecas frente a un espejo de su camarín del Teatro Alvin, en la ciudad de New York, a continuación de la apertura de su función en la cual él es el único participante. Tiene 77 años de edad y se encuentra cumpliendo un contrato por un mes en dicho teatro.

EL MUNDO AL DIA

Crisis Comunista

Por JAUME MIRAVITLLES

Se han producido, y se están produciendo actualmente en el mundo, una serie de acontecimientos que indican la profundidad de la crisis comunista, abarcando el "mal" todas sus diferentes ramas ideológicas. Empecemos por Ceylán. Presidía el gobierno de aquella estratégica isla (estratégica en el sentido político, no militar, de la palabra) una viuda ilustre, la única mujer-Presidente del mundo, la señora Sirimavo Bandaranaika, esposa del que fuera asesinado hace unos años en el ejercicio de la Presidencia de su país. En vida de su esposo, Ceylán, era gobernado, también caso único en el mundo, por una coalición izquierdista de la que formaban parte los trotsquistas. La viuda del Presidente-mártir lo sucedió en el poder y continuó su política acentuando, acaso, su extremismo desmintiendo así aquella canción española de que "si las mujeres mandaran en vez de mandar los hombres, serían balsas de aceite los pueblos y las naciones..." El "trotsquismo" de la Sra. Bandaranaike se traducía, ahora, en un apoyo decidido a la posición teórica marcada por Mao de China, nueva versión de la vieja tesis sobre la "revolución permanente".

Pues bien, en las elecciones generales que tuvieron lugar en Ceylán el 22 de marzo último, la Viuda-Presidente fue derrotada en toda la línea. Su contrincante, un demócrata moderado opuesto a China y amigo del Occidente, gano 66 puestos de los 151 diputados; la Presidente, retuvo sólo 41; el resto fue a parar a manos de partidos diversos, contrarios, sin embargo, al gobierno en el poder. Pocos días después, la señora Bandaranaike dimitía la Presidencia y tomaba posesión del cargo su rival vencedor, Dudley Sananayake, poniendo fin así a un reducto comunista y pro-chino establecido desde años en aquella zona crucial del mundo.

Por otro lado, fallecía súbitamente en Bucarest, el líder comunista rumano, Cheorghe Cheorghiu-Dej, considerado por muchos como el solo autor de la "desviación" ideológica de su país que ha hecho de Rumania el único Estado-satélite que ha desafiado impunemente a Moscú estos últimos años. Fueron, en mi opinión, aquella actitud rumana y el testamento de Togliatti las dos causas que más contribuyeron a la caída de Kruschev. ¿Quién iba a suceder al disidente? Pues otro disidente. Se trata de Nicolas Ceausescu, joven de 45 años, rumano ciento por ciento, formado en la burocracia del partido y cuya breve carrera se ha distinguido por sus ataques a Moscú que bordeaban la violencia. Esta elección significa que la posición del líder desaparecido respondía al sentimiento profundo de la masa comunista rumana y, en parte, pues, al pulso de la nación.

Por otro lado, y contrariamente a lo que podía temerse en un principio, los bombardeos norteamericanos de Viet Nam del Norte no sólo no han contribuído al acercamiento de Moscú y Pekín, sino que los ha alejado más todavía. Mao, en efecto, ha querido camuflar su falta de acción detrás de la cortina de humo de los insultos al gobierno ruso por su "brutal represión" de las manifestaciones de estudiantes asiáticos y africanos ante la embajada norteamericana de la capital soviética Ocurren cosas todavía más graves. Moscú prometió a Viet Nam del Norte cohetes defensivos y otras armas antiaéreas para protegerlo de los ataques norteamericanos. Pekín no dispone de armamentos similares y es muy difícil defender una posición atacada desde el aire con fuerzas de infantería... Pues bien, Pekín obstaculiza el tráfico de material soviético a través de su territorio. Parece ser que existen varios trenes cargados de productos bélicos detenidos en estaciones chinas. Pekín pone también grandes dificultades al aterrizaje de aviones soviéticos en el aeropuerto norvietnamita de Ba-Mai, cerca de Hanoi.

La resistencia china es perfectamente explicable en el contexto de la situación en Asia. Mao quiere dominar aquel inmenso continente y se enfrenta, para el logro de aquel grandioso esquema, a dos enemigos: Estados Unidos en el plano mundial, Rusia en el marco asiático. Si para luchar contra Estados Unidos tiene que propiciar la penetración soviética de "su" terreno, contribuye al fracaso de su plan. El drama de Mao es que tiene que luchar contra Estados Unidos sin la ayuda de Rusia sin tener para ello la fuerza suficiente. De ahí sus dudas (y también, por razones similares, las de Moscú...)

NUEVA VICTIMA

BAHIA BLANCA, 11 (UPI) — Falleció otro interno en el Hospital Municipal de esta ciudad, víctima del coagulante letal. Así lo informó esta mañana el director del establecimiento, doctor Francisco Alvarez Fourcade, con lo cual suman 9 los enfermos fallecidos por esa causa. No se suministró el nombre de la nueva víctima.

Asimismo, el doctor Alvarez Fourcade ratificó que mañana arribará por vía aérea una misión técnica del Ministerio de Salud Pública de la Provincia de Buenos Aires, integrada por químicos y homoterapeutas. También se aguarda el arribo del ministro de Salud Pública bonaerense, doctor Abelardo Costa.

¿Sabe Ud. cuánto cuesta facilitar albergue a enfermos sin familias?

TRATARIAN DE DAR CON EL PARADERO DE H. DELGADO

MILAN, 12 (UPI) — En fuentes autorizadas se afirmó que la policía de Italia trata de dar con el paradero de Humberto Delgado, enemigo acérrimo del primer ministro portugués Antonio Oliveira Salazar.

La búsqueda tuvo su origen en el rumor de que Delgado estaba reponiéndose en una clínica de Milán, pero tal rumor no ha sido aún verificado.

Este rumor fue el último de una serie de noticias contradictorias sobre el paradero de Delgado. El general portugués opositor, que tiene 58 años, desapareció el 14 de febrero mientras desempeñaba, según se dijo, una misión secreta en la península ibérica.

Se dijo entonces que había sido arrestado en Badajoz, localidad de la frontera española cerca de territorio portugués, y entregado a las autoridades portuguesas. Esta información fue desmentida por los gobiernos de Madrid y de Lisboa.

La relativamente débil salud de Delgado hizo más digna de crédito la versión de que convalecía en Milán. Se dijo que el año pasado se sometió en Praga a una seria intervención quirúrgica.

Recientemente se afirmó que, oculto bajo un nombre falso, se le había practicado una segunda operación abdominal en una clínica de Roma.

Según fuentes de grupos de izquierda Delgado se hizo pasar en Roma por un acaudalado comerciante español, luego de dejarse crecer barba y bigotes.

Las noticias de Milán aseguraban que viajaba bajo el nombre de Antonio o Renzo Ibáñez, y que utilizaba un pasaporte argelino falso.

La policía desmintió después que estuviera buscando a Delgado para arrestarlo, y dijo que "puede transitar libremente por Italia porque no hay aquí acusaciones contra él".

Según las últimas informaciones Delgado habría estado internado en la clínica privada de San Siro, de Milán, pero desde allí se fue a Suiza.

En la clínica se negó que Delgado hubiera estado alojado en ella. El propietario es el doctor Alessandro Beltramini, quien fue arrestado en Venezuela al descubrirse una supuesta conspiración comunista internacional.

Algunos observadores hicieron notar que Milán esta considerada como lugar de tránsito para el contacto entre grupos izquierdistas italianos y elementos comunistas de Checoslovaquia.

DECLARACIONES DE SUKARNO

BANDUNG (Indonesia), 12 (UPI) — El presidente Sukarno reconoció que el país hace frente a una grave situación económica y su girió que toda la economía nacional sea puesta en sus manos.

Sukarno pidió a los 661 miembros del Congreso Consultivo Provisional, que organicen para Indonesia "un nuevo estilo de economía" de conciencia socialista.

El mandatario indonesio hizo pocas propuestas concretas, se limitó a establecer una junta directiva de la economía, que bajo su propia dirección se encargará del control de precios de las importaciones y exportaciones y de todo lo relativo al desarrollo, finanzas y planificación.

Sukarno anunció asimismo la creación de un "comando antisubversivo" para combatir "la intervención y subversión occidental" así como la corrupción entre los funcionarios gubernamentales.

Pidió al Congreso que redacte leyes que establezcan el control gubernamental sobre las importaciones y exportaciones, así como para resolver las cuestiones relativas al capital extranjero en el país".

Sukarno, que es presidente vitalicio del Indonesia, afirmó que los nuevos centros políticos de Asia son "Pekín en el Norte y Yakarta en el Sur".

Refirió que Indonesia continuará luchando contra el neocolonialismo, el colonialismo y el imperialismo, "hasta que sean eliminados de Asia Sudoriental y de todo el mundo".

Centro Empleados de Comercio de Posadas

COMUNICADO DE PRENSA

Instituto Médico Mercantil

Para su consideración por las autoridades del Círculo Médico de Misiones ha sido elevado la reglamentación de los servicios sociales del Centro, que financiará el Instituto Médico, y el contrato de prestación de servicios asistenciales. Estimamos que para la próxima semana tendremos noticias del gremio médico y estará ya finiquitada las demás tareas para de inmediato poner en funcionamiento las prestaciones.

EMPLEADORES MOROSOS

Entretanto los inspectores del Instituto Médico y del Banco Sindical, preparan las documentaciones y verifican nuestros registros a los fines de proceder a intimar a los empresarios que no cumplen con las exigencias convencionales. En este aspecto se ha constatado que de 601 empleadores inscriptos en los registros del gremio y que corresponden a Posadas, solamente dieron cumplimiento con los depósitos del IMMA únicamente 46 empresarios y en toda la provincia 86. El incumplimiento, como es dable suponer dificulta el normal desenvolvimiento del organismo que presta la medicina. Por esta circunstancia advertimos que una vez puesto en funcionamiento las asistencias, los empresarios morosos y sus empleados no serán atendidos. Por nuestra parte estamos confeccionando un listado de las firmas que se encuentran en mora y daremos a publicidad sus nombres y monto de la deuda, simultáneamente nuestro asesor letrado con poder general de Confederación General de Empleados de Comercio, en su nombre y representación iniciará demanda por incumplimiento de convenio y de la resolución DGAP 157/64 expediente Nº 396.779/64.

Posadas, 10 de abril de 1965.
LA COMISION DIRECTIVA
3589-A-17|4

Reanudaron Vuelos

NUEVA YORK, 12 (UPI) — Los aviones de la Pan American World Airways volvieron a volar después de once días de inactividad debido a la huelga que declararon sus pilotos.

El primer avión de la compañía en retomar vuelo en Estados Unidos fue uno que salió a las 10,03 de la mañana del aeropuerto Kennedy de Nueva York, con destino a San Juan de Puerto Rico, con 46 pasajeros.

La huelga, que comenzó el 31 de marzo, quedó solucionada y desde entonces los pilotos del vasto sistema de la empresa aérea comenzaron a prepararse en todo el mundo para tomar nuevamente el mando de los aviones.

Aunque la compañía comenzó a reanudar la mayor parte de los vuelos suspendidos, el servicio no quedará totalmente normalizado sino hasta mañana, según dijo un portavoz.

ACUSACION

LONDRES, 12 (UPI) — La agencia de noticias de Camboya acusó a Tailandia de ser "cómplice" en el lanzamiento de "productos químicos nocivos" sobre aldeas camboyanas.

Un despacho de la agencia de noticias "Nueva China" cita una información de Camboya, según la cual dos personas murieron el 28 y 29 de marzo como consecuencia de este "increíble ataque".

El despacho de la agencia Nueva China dice:

"La agencia de noticias (camboyana) dice que si Tailandia no fue responsable directa por el lanzamiento de productos químicos sobre Papilín, por lo menos fue cómplice.

Termina diciendo que los productos químicos nocivos lanzados desde Sudvietnam sobre la provincia de Ratanakiri, en Camboya, en los meses de junio y julio últimos, causaron aproximadamente 100 muertos.

Festival Artístico de las Américas

WASHINGTON, D. C. (PAU) — Cincuenta y nueve cuadros y esculturas latinoamericanos, que combinan lo mejor del arte tradicional con formas nuevas y revolucionarias, serán exhibidos durante tres semanas en la Unión Panamericana a partir del 21 de abril como parte de un programa de gala para conmemorar el 75º Aniversario del Sistema Interamericano.

Para colaborar en la celebración de este evento en la historia de las relaciones entre los países miembros de la Organización de los Estados Americanos (OEA), las compañías Esso de América Latina patrocinaron durante el año pasado, en cooperación con la Unión Panamericana, un número de Salones Esso de Artistas Jóvenes —concursos nacionales de arte en 18 países americanos para artistas menores de 40 años. Se recibieron centenares de obras y se concedió un primer y segundo premio en pintura y escultura en cada país. Posteriormente, las compañías adquirieron las colecciones incluyendo las obras que recibieron mención honorífica para la Colección Permanente Esso de Arte Contemporáneo Latinoamericano.

La exhibición se inaugurará con una recepción el 21 de abril en las salas y el patio tropical de la Unión Panamericana a la cual han sido invitados miembros del cuerpo diplomático latinoamericano, altos funcionarios oficiales y miembros del Congreso de los Estados Unidos, así como las principales figuras en el mundo del arte.

La exhibición será abierta al público del 22 de abril al 15 de mayo, y se presentará luego en las galerías IBM de Nueva York y en otras ciudades de Estados Unidos.

El 23 de abril de 1965, un jurado compuesto por Thomas M. Messer director del Museo de Arte Solomon Guggenheim de Nueva York; Alfred Hamilton Barr, Jr., director de las Colecciones del Museo de Arte Moderno, Nueva York, y Gustave von Groschwitz director del Museo Carnegie de Pittsburgh, se reunirá en las Galerías de Arte de la Unión Panamericana para seleccionar los ganadores del gran premio en pintura y escultura, cada uno de los cuales recibirá $ 2.000, en la primera competencia artística interamericana de su género.

Los ganadores serán notificados inmediatamente y conducidos a Washington para asistir a una comida especial el 29 de abril, en el Club Internacional. Las compañías Esso también proyectan exhibir una serie de películas sobre arte latinoamericano.

Los países representados en la exhibición son: Argentina, Brasil Colombia, Costa Rica, Chile, El Salvador, Estados Unidos (Puerto Rico), Guatemala, Haití, Honduras, México, Nicaragua Panamá, Paraguay, Perú, República Dominicana, Uruguay y Venezuela.

MIMEOGRAFOS
Manuales y Eléctricos
LA TECNICA
Córdoba 244 — T.E. 5626
Colón 280
3546-30|4

PANORAMA ECONOMICO

- FRACASO DE LA CAMPAÑA CONTRA LOS PRECIOS
- EL PLAN DE DESARROLLO AUN ESTA INCONCLUSO
- LAS NEGOCIACIONES CON EL JAPON
- LA VENTA DE 100.000 TONELADAS DE TRIGO

BUENOS AIRES (Especial de SIC) — El problema de los precios de la carne de consumo ha vuelto al primer plano. Los funcionarios encargados de vigilar el abastecimiento, en el orden nacional, provincial o municipal, parecen no alcanzar a entender por qué los valores de venta suben en las carnicerías al mismo tiempo que bajan en Liniers. Y conste que la caída de las cotizaciones de ganado en pie no responde solamente a factores internos, como la abundancia de los envíos ,en buena parte influída por la sequía del litoral, sino que también recaen en ellas las depreciaciones experimentadas por las carnes en Smithfield. La Junta Nacional de Carnes o la Dirección Nacional de Abastecimiento se asombran ante la distorsión, lo cual revela la ineficacia de los medios puestos en juego para contener los precios minoristas a los límites prefijados.

Aumentos resistidos

Una intermediación onerosa hace su agosto, mientras el salario real es retacea do hasta determinar a los gremios a requerir aumentos resistidos por el gobierno, dado que significarían dar una más a las ya muchas vueltas de la espiral inflacionaria. ¿Carece la autoridad de elementos para frenar el abuso en un trámite tan simple? ¿O, como muchos piensan, las medidas contentivas no pasan más allá de ser un argumento dialéctico, carente de efecto práctico, según es fácilmente perceptible con los huevos, cuyos precios de ben jugar en el estrecho margen de 68 a 70 pesos, pero que a vista y paciencia de los inspectores se colocan en mercados y ferias a 90 pesos, sin ningún temor de sufrir la sanción que en justicia correspondería.

Entre tanto, los incrementos dispuestos en las tarifas ferroviarias o de los subterráneos y los que están por aparecer en relación con Obras Sanitarias, Correos, Telégrafos y Teléfonos y otros servicios públicos van a incidir en nuevas alzas del costo del nivel de vida. Bien es verdad que el gobierno se atrevió a elevar antes de las elecciones los precios de los combustibles y de las tarifas eléctricas y del gas, dejando para después otros aumentos destinados a aliviar el déficit fiscal, pero que, como decimos, tenderán a provocar movimientos salariales capaces de comprometer toda la construcción antiinflacionaria trazada por las autoridades.

Mayor prolijidad

Estas decisiones corresponden todavía al programa de medidas inmediatas elaboradas con el fin de alimentar la economía, mientras entran a dar sus frutos las medidas mediatas contenidas en el Plan Nacional de Desarrollo. La impresión de este documento demandará hasta mediados de mes, por lo menos, pues recién ha quedado compuesta alrededor de la mitad de su vasto material, que es aproximadamente de las dimensiones de la versión preliminar, de la que no varía gran cosa la versión definitiva, como no sea por una mayor prolijidad en las agrupaciones y por contener constancias que consultan las opiniones de los sectores industriales emitidas durante el período de observación. Una vez presentado a los representantes diplomáticos acreditados ante nuestro gobierno, el plan será entregado a la prensa. En Europa, Estados Unidos y Japón se encargará de difundirlo la misión que encabezada por el secretario ejecutivo del Consejo Nacional de Desarrollo, doctor Bernardo Grispun, iniciará los contactos con los medios financieros mundiales tendientes al refinanciamiento de las obligaciones de la deuda externa. Probablemente, esta delegación no salga hasta contar con los ejemplares del plan y, también, hasta haber redondeado el examen del cuadro financiero trazado por el equipo económico, del que ya se han hecho copias en el Banco Central y que, en líneas generales, cuenta con la aprobación del presidente de la República.

Refinanciamiento

La misión comercial japonesa ha tomado contacto con los representantes de los intereses nacionales más diversos, oficiales y privados, y sacando conclusiones perceptibles en el mensaje de despedida. Denuncia amistosamente la presencia de escollos en las relaciones económicas y estrictamente mercantiles y espera que se allanen, conforme con su intención y las promesas que aquí se le han formulado. Cuando se interrogó a su presidente, el señor Mizukami, si la cuestión de la compra de material ferroviario promovía tales impresiones, terció el ministro de Economía, señalando que la operación no había sido anulada, sino que estaba en suspenso, por haberla observado en 1961 el Tribunal de Cuentas de la Nación, pero que confiaba que la decisión pudiera reverse. Confirmábanse, así, versiones según las cuales este requisito japonés inclinaría las voluntades en favor del refinanciamiento de la deuda contraída con Tokio, que sólo en lo que hace a su participación en el Club de París es de 21 millones de dólares íntegramente distribuidos entre 1965 y 1966, y para el resto de compromisos de 46 millones para ambos años y de 97 millones en el período que va desde ahora hasta 1990.

Podría pensarse que uno de los saldos de la visita sería la venta de 100.000 toneladas de trigo al Japón, y no de los 300.000 que anunció el secretario de Comercio con su habitual euforia; debiendo destacarse, además, que a la pretensión de que la operaciónse cerrará inmediatamente contestaron los delegados nipones que esto no sería posible hasta mediados de mayo. Otras transacciones seguramente surgirán de estos contactos, pero lo que mayor valor humano reviste es la propuesta radicación de grandes agrupaciones japonesas en Misiones, donde adquirirán unas 30.000 hectáreas para destinarlas al cultivo del té, tung y otros productos. La próxima presencia de una misión análoga argentina en Tokio tenderá a consolidar los lazos anudados en esta oportunidad.

SE ACENTUA LA INUNDACION EN ROSARIO

ROSARIO, 12 (UPI) — Se ha acentuado la situación difícil que soportan los pobladores de la zona ribereña frente a Rosario y en los barrios cercanos al Río Paraná.

Las aguas llegaba a 4,50 metros. Numerosas viviendas aparecen destruídas y otras han sido abandonadas por sus moradores.

El edificio de la escuela provincial de la Isla Charigué ha sido totalmente rodeado por las aguas, pero las clases no han sido suspendidas hasta el momento.

La comuna local y el gobierno de la provincia, así como las autoridades de la Subprefectura Marítima han adoptado varias medidas. Se prevé una eventual evacuación masiva de las islas y zonas ribereñas. Se han reunido grandes cantidades de suero antiofídico, vacunas y otros elementos sanitarios y el intendente municipal, señor Rodolfo Bercovich, dispuso la habilitación del barco Ciudad de Rosario para el alojamiento de familias.

El gobernador, doctor Aldo Tessio, recorrió las zonas afectadas de San José de Esquina, disponiendo diversas medidas de auxilio para los pobladores.

A raíz del fuerte temporal, la lancha patrullera L. P. 42, de la Subprefectura Marítima, realizó numerosos salvatajes. Por lo menos una persona desapareció temiéndose que haya perecido ahogada. Asimismo un anciano murió ahogado al darse vuelta su embarcación. Se trata de José Bartolomé Alcaraz, de 63 años de edad; su compañero Daniel Pablo Ayala, pudo ser rescatado de las aguas por la mencionada lancha.

CERRARAN FARMACIAS

ROSARIO, 12 (UPI) — El miércoles próximo se iniciará un cierre por 48 horas en todas las farmacias de esta ciudad, y de 24 horas en las farmacias del resto de la provincia, como protesta por el funcionamiento de la farmacia de la Obra Social de la Secretaría de Obras Públicas de la Nación. De acuerdo a un comunicado dado por el Colegio de Farmacéuticos, en esta ciudad el cierre será total, con el abandono de los turnos de guardia, mientras que en el resto de la provincia "por razones humanitarias" los establecimientos atenderán a puertas cerradas recetas de urgencia.

BAJO UN ARBOL

LA PLATA, 12 (UPI) — La policía del partido de Azul halló más de 400 mil pesos bajo un árbol, suma que es parte del botín robado en el asalto cometido contra la casa de remates —feria de la firma Urriberre, Ugarte y Cía. en Rauch. El dinero 428.350 pesos— estaba en un paquete cubierto con cascarones y corteza de árbol, en el campo La Cacha, situado en Cachari, partido de Azul.

Allí había sido depositado, en su huida, por Valentín Rodríguez, quien junto con sus cómplices José María Cabaña y Carlos Marcos Cáceres, se encuentra detenido en la comisaría de Rauch. A Cabaña y Cáceres la policía les secuestró 1.834.478 pesos.

PRUEBE LA NUEVA CREMA DE AFEITAR Gillette CON K-34*!

*K-34 es un activo antiséptico que deja su cara absolutamente libre de impureza

GOTTSCHALK & Cía. S.e.C.p.A.
AVDA. R. O. DEL URUGUAY T. E. 4919
CHAPAS DE ZINC
CHAPAS DE HIERRO
CHAPAS DE FIBROCEMENTO
CHAPAS TABLAS DURAND
CAÑOS GALVANIZADOS CON Y SIN COSTURA
CAÑOS PARA CALDERAS
CAÑOS FIBRO CEMENTO
CAÑOS DE PLOMO
CAL DE CORDOBA MALAGUEÑO
CAL HIDRAULICA
HIERRO REDONDO
FLANCHUELAS Y PERFILES
FERRETERIA EN GENERAL
ARTICULOS SANITARIOS
AZULEJOS
VIDRIOS
BAZAR

Material digitalizado en el marco del Convenio firmado el 5 de Octubre del 2012, entre la Biblioteca Pública De Las Misiones - Centro del Conocimiento y la Biblioteca Popular Posadas, exclusivamente con fines educativos y de investigación.
BIBLIOTECA PÚBLICA De Las Misiones

OBERA

En Sesión del Concejo Deliberante el Señor Kurtz Pidió Definición Política de Bloques

OBERA, (Jorge Antúnez corresponsal) — En sesión correcta pero con los ánimos tensos entre algunos ediles, sesionó el miércoles pasado el Concejo Deliberante de esta ciudad. La reunión dio comienzo con la lectura del acta de la asamblea anterior a cargo del secretario señor Páez hallándose presente todos los concejales a expcepción del señor Jais que se incorporó a poco de iniciarse las deliberaciones. Varios expedientes, provenientes del departamento ejecutivo, tuvieron entrada. Ellos fueron: reiteración de pedido de un préstamo de tres millones de pesos al gobierno provincial proyecto de modificación del artículo 98 de la ordenanza impositiva; elevación del inventario y balance general del año próximo pasado, y otros destinados a asuntos relacionados a contribuyentes.

En la hora y media dedicada a pedidos de informes, homenajes, etc. el concejal Kurtz solicitó a la presidencia si podía informar cuantos bloques políticos actúan ahora en el recinto del Concejo Deliberante de esta ciudad.

El señor Nilsson informó que están representados, según tiene conocimiento tres agrupaciones políticas. Al respecto terció el concejal Jais manifestando que él no se halla afiliado a ningún partido ni nunca lo estuvo y en ninguna oportunidad expresó ante el Concejo Deliberante que ocupaba una banca por tal ó cual agrupación política. Insistió el señor Kurtz alegando que por ética política deberían algunos concejales pedir separación de bloque. Interviene el señor Nielssen alegando que él representa a la comunidad de Oberá y está para tratar y resolver sus problemas prescindiendo de la faz política y luego hizo mención de su actual situación como afiliado a una agrupación política. A esta altura de las conversaciones terció el señor Kurtz expresando "en vista que han acusado un pacto, reitero que hay que definir los bloques por sus denominaciones políticas, pues lo de no ser así, existiría una falta de ética". Cito luego que en todos los cuerpos colegiados cuando hay cambios en el seno de los partidos políticos, sus representantes deben expresar tales representaciones donde actúan. Finalizando este punto se pasó a considerar un proyecto presentado por el concejal Nielssen por medio del cual solicitaba si la presidencia podía informar o tenía conocimiento sobre un comentario radial de la emisora local donde se decía que en "Oberá debería haber en cada esquina un concejal titular ó suplente para que se hagan obras de tipo vial". También el petitorio incluye lo siguiente: que se pida al departamento ejecutivo si existe un plan de obras públicas en marcha y cuales de ellas tienen prioridad.

La presidencia alega desconocer el origen de tal información. Aclara mas adelante el concejal Nielssen que es necesario poner en claro estas situaciones puesto q' comentarios de esta naturaleza ponen en tela de juicio la honorabilidad de quienes forman la rama deliberativa del gobierno comunal.

En razón que se halla en la sala el señor Intendente, éste es invitado a que informe sobre la prioridad de obras públicas del expediente en tratamiento.

En tal sentido el señor Lillieskold hace saber de su preocupación por la información aludida, acotando que en ningún momento fue presionado por concejal alguno para que se realice tal ó cual obra en determinado lugar que sea del interés ó conveniencia de persona alguna. Informó que los trabajos se realizan de acuerdo a ordenanzas existentes y pasó luego a enumerar que obras se vienen realizando ahora.

COMISION DIRECTIVA

El domingo último el Oberá Tennis Club realizó asamblea general ordinaria en cuya ocasión se trataron y aprobaron varios aspectos relacionados a la marcha de la entidad, y al último ejercicio.

Se aprobaron todos los puntos insertos en la orden del día.

Un total de 86 socios estuvieron presentes. 82 emitieron su voto y la lista Tradición única presentada logró 74 votos. La nueva comisión directiva quedó integrada así: presidente, Luis María Chamorro; vice-presidente Héctor Raúl Seró; tesorero, José Szewal; pro-tesorero, Osvaldo G. Martínez; secretario, Víctor F. Bertolachini, vocal 1º Héctor Dutra vocal 2º Carlos A. Oliveras, vocal suplente 1º Mario Bárbaro, 2º Juan Zarza, capitán general, Rolando Vignolles sub-capitán, Ernesto Benítez y revisores de cuentas Arturo Gradeneker y Elnar Stevenson.

Cumplida la asamblea se sirvió un almuerzo criollo a socios y familiares.

★ **REUNION**

El jueves último personal en actividad y retirados pertenecientes el E|9 Oberá de Gendarmería Nacional mantuvieron una reunión en conjunto a fin de establecer un mejor acercamiento entre quienes se hallan allegados a la prestigiosa institución. Se determinó que cada último jueves de mes, se cumplirán reuniones similares a la comentada con el fin de estrechar amistad entre quienes conforman la familia de Gendarmería Nacional.

★ **VIAJEROS**

— De Mar del Plata, lugar donde reside actualmente, el ex-vecino de Oberá don Luis Lampugnani y su señora esposa.

— De Buenos Aires, en viaje de esparcimiento el deportista Saúl González.

GARUPA

Fue Designado Nuevo Intendente Municipal

GARUPA, (Especial) — Se informó que en sesión especial, llevada a cabo el 5 del mes en curso, el Concejo Deliberante de la Municipalidad local al señor Seferino Suárez, que se desempeñaba como presidente del cuerpo, en reemplazo del señor Gregorio Torres que falleciera el 3 del corriente.

Además, el mismo cuerpo procedió a elegir nuevas autoridades, quedando constituído de la siguiente manera: Miguel Angel Rodríguez, presidente y Cipriano Gómez, vicepresidente; incorporándose, al mismo tiempo, al concejal suplente Anacleto Parra. En la misma sesión, se rindió un homenaje al desaparecido intendente municipal.

PTO. LEONI

Problemas que Afligen al Pequeño Productor de Yerba Mate

PUERTO LEONI (Corresponsal, Nicolás Mokovitch) El problema yerbatero de la provincia se hace cada vez más crítico para los pequeños productores, que deben limitar sus cosechas. En nuestra localidad varios vecinos se muestran preocupados por la suerte que correrán sus plantaciones y sus intereses, ya que deben realizar una limpieza general del yerbal, pero solamente una parte de él podrá ser cosechado. Veamos ahora lo que nos expresa uno de los pequeños productores de la zona: "Tengo una plantación de cinco hectáreas de yerba mate, a la cual debo mantener durante todo el año en la mayor limpieza, de lo contrario la aparición de plantas perjudiciales van en contra de su normal desarrollo. De esa plantación, solamente me han habilitado para cosechar 840 kilos de yerba canchada para elaborar, siendo alrededor de 2.300 los kilos de hoja verde que se deben cortar.

"Si a los treinta mil pesos que deben invertirse para la limpieza del yerbal le agregamos los gastos que demanda la elaboración de aquella cantidad de yerba tendremos que, poner el producto a la venta costaría cerca de $ 38.000.

"Al entregarse los 840 kilos de yerba al mercado, se percibe por cada kilo $ 17 lo que hace un total de 14.280 pesos. Esto nos demuestra a las claras la difícil situación en que se encuentra el pequeño productor, ya que en vez de obtener un superavit, debe soportar un déficit de algo menos de $ 24.000".

Todos aquellos que están empeñados en esta misma empresa se preguntan: Del gasto realizado para limpieza y entrega del producto, ¿a quién corresponde dar la solución? ¿Es negocio la producción de yerba mate? ¿Qué ganancia se ha obtenido? ¿Se trabaja por amor al arte? La contestación de estas preguntas puede estar solamente a cargo de quienes son los directos responsables de esta anticuada y perjudicial política yerbatera.

Fue Restituído el Brazo Seccionado de una Niña

DENVER, 12 (UPI) — Una niña de tres años se restablece satisfactoriamente de una operación para reimplantarle el brazo izquierdo, separado del cuerpo en un accidente de tránsito.

La pequeña, Oralia García, residente en la localidad suburbana de Commerce City, está "magníficamente bien" en el Hospital General de Colorado. El brazo, cortado entre el hombro y el codo, fue restablecido en su posición original y aparentemente las posibilidades de que la difícil operación tenga éxito son favorables.

Oralia viajaba ayer con su madre, la señora Ida May García, y su abuela la señora Ursula Flores, en un automóvil que chocó con un tren. La niña y su abuela fueron arrojadas fuera del vehículo por la violencia de la colisión y el brazo de la pequeña aparentemente fue cortado por un pedazo de cristal y el patrullero Dale Riggs, de la policía del Estado de Colorado, lo halló entre los rieles del ferrocarril al acudir en auxilio de las víctimas. Lo tomó con cuidado y lo depositó en un asiento del vehículo. Posteriormente fue limpiado y enfriado, para conservar sus tejidos. La operación se realizó con participación de ocho cirujanos, varios pediatras, enfermeras y anestesistas, se le colocó en su lugar, ligando los vasos sanguíneos y los nervios. Los médicos informaron que el estado de la niña es satisfactorio, aunque más adelante quizá deba realizarse otra operación, para asegurar el buen funcionamiento de los ramales nerviosos.

MONTE CARLO

FEDERICO LOOSE

DESAPARECE UN PIONERO

MONTE CARLO (Bernabé F. Palma). — Hondo pesar provocó en nuestro medio el fallecimiento de don Federico Loose, ocurrido el 2 del corriente a la avanzada edad de 86 años.

El extinto llegó a esta zona en el año 1920, en compañía del señor Jacobo Bischoff, con quien abrió las primeras picadas en el monte y se radicaron en lo que hoy es la progresista localidad de Monte Carlo, la que debe mucho de su adelanto al espíritu emprendedor y generoso del señor Loose, auténtico pionero que dejó impreso el sello de su personalidad es pecialmente en las etapas iniciales de esta colonia donde construyó, en forma totalmente desinteresada, el edificio de la Escuela Nacional Nº 132, con la colaboración de otro de los pioneros pobladores, el señor Poll.

Otro de sus gestos que merece destacarse es el de la donación de un terreno para que en el se construya el hospital, obra que hasta el presente no se ha concretado, pese a las gestiones realizadas durante casi 20 años ante las autoridades sanitarias de los distintos gobiernos nacionales.

Rodeado del cariño de sus familiares y amigos, se ha ido don Federico, dejándonos el recuerdo de su hombría de bien y de su espíritu emprendedor. El sepelio de sus restos se llevó a cabo en el cementerio local luego de ser acompañados hasta la última morada por numerosos vecinos, que de esa manera querían expresar el afecto que le profesaban.

EL SOBERBIO

Camino en Mal Estado

EL SOBERBIO (Marco A. Cáneva, corresponsal) — Insistentes quejas llegan a esta corresponalía, formuladas por los vecinos del paraje denominado "Larangeira" referentes al mal estado del camino que une a esa rica colonia con El Soberbio.

Para comprobar el grado de veracidad de los reclamos, este corresponsal ha recorrido dicha ruta, constatando que efectivamente, se encuentra en pésimo estado, a tal punto que resulta intransitable, no solo para los vehículos automotores, sino también para los de tracción a sangre y para los tractores. Pese a que se trata de un camino de pocos kilómetros, los transportistas se niegan a efectuar el corto recorrido con el consiguiente perjuicio para la población del lugar, la que encuentra serias dificultades para transportar sus productos hasta El Soberbio.

Tomando en cuenta lo grave de la situación que se ha creado a causa de ello, es de esperar que las autoridades municipales tomen inmediatas medidas y procedan a la reparación de esa ruta, antes que los pobladores de Larangeira queden completamente aislados, peligro que se acentúa ante la proximidad del invierno época en que las lluvias son más frecuentes.

★ **SALA MATERNO INFANTIL**

Con la entrega, por parte del gobierno de la provincia, al consorcio encargado de la construcción de la Sala Materno Infantil, de la primera cuota destinada a esa obra, se cuenta con una base firme para dar comienzo a los trabajos de ese establecimiento cuya importancia fue señalada por EL TERRITORIO en diversas oportunidades. La construcción estará a cargo del citado consorcio, que contará con el asesoramiento técnico de funcionarios del Ministerio de Economía y Obras Públicas de la provincia.

El vecindario ha visto con beneplácito esta iniciativa del Poder Ejecutivo, y confía en que su realización traerá aparejada la designación de un médico. Hacemos esta reflexión ya que, la Sala de Primeros Auxilios no cuenta con los servicios de un profesional, desde hace ya seis meses estando atendida por la enfermera, señorita Kiokla Kirienko, la que, pese a su empeño y buena voluntad, no puede cumplir las funciones de un profesional médico en lo que a la atención de la numerosa población se refiere. Tenemos una Sala de Primeros Auxilios y ya se comenzará a construir la Materno Infantil, pero ninguna de las dos justifican su existencia al no cumplir con su función específica, por no tener médico. Por lo expuesto, llamamos la atención de las autoridades sanitarias de la provincia, a fin de que a la mayor brevedad, cubran la vacante producida hace ya varios meses. La salud del vecindario así lo reclama.

★ **EDUCACIONALES**

Una nueva educacionista ha ingresado a la Escuela Nacional Nº 313. Se trata de la señorita Mercedes Escala quien culminó recientemente sus estudios en Posadas, de donde es oriunda, siendo este su primer paso en la labor docente.

L T 13 Radio Oberá

En su campaña de difusión cultural y promoción de alegría irradia programas amenos, entretenidos e instructivos, como ser: EL MUNDO AVANZA — RECUERDOS MUSICALES — DIALOGOS ENTRE USTED Y YO — EN LA HUELLA DEL GAUCHO — RADIOTEATRO PARA LA FAMILIA... y noc informativos diarios de EL TERRITORIO.

L. N. ALEM

DESPEDIDA

LEANDRO N. ALEM, (corresponsal Gregorio Montaña) — En el Club Social 14 de Septiembre de esta localidad, se realizó una cena en honor del subcomisario Díaz con motivo de su traslado a la comisaría de Iguazú, lugar en el cual desempeñará las funciones de jefe de comisaría. Asistieron a la reunión gran cantidad de amigos del nombrado funcionario, el que se supo granjear el apoyo de toda la población durante sus procedimientos policiales.

Cubrirá la vacante el subcomisario Sergio J. A. Aguirre Nissi.

Viajeros

— Regresó de la Capital Federal el señor Antonio Maglia rella, presidente del directorio de la empresa tabacalera CIMA.

— A Buenos Aires el industrial Bartolo Lemke, miembro del directorio de la empresa yerbatera Greffner-emke y Compañía.

— De la Capital Federal el señor Miguel Bosochetto, gerente de la empresa tabacalera Simplex.

— Del mismo punto el señor Antonio Locpazek, presidente del Consejo de Administración de la Cooperativa Agrícola Limitada de Picada Libertad.

CORRIENTES

Casos de Queratitis en Sto. Tomé

CORRIENTES, (Corresponsal Jorge Morilla) — Como consecuencia de haberse producido brotes de queratitis en un establecimiento ubicado en el norte de Santo Tomé, límite con Ituzaingó, el Director de Asuntos Agropecuarios, dependiente del Ministerio de Hacienda y Economía, ha enviado un técnico de la repartición a su cargo a dicha localidad, a fin de estudiar la gravedad del brote de la enfermedad mencionada.

La queratitis es una enfermedad infecciosa que ataca al ganado bovino, produciendole nubes en los ojos, ocasionando a consecuencia de ello ceguera parcial o total del animal.

Cabe consignar, además, que para combatir la mencionada enfermedad se está estudiando la elaboración de un suero inyectable, pues en el presente se carece del mismo recurriéndose a colirios y otros sucedáneos sin la eficacia que podría lograrse mediante la vacunación preventiva.

REGRESO EL GOBERNADOR

Regresó de Buenos Aires el Gobernador de la Provincia, Dr. Diego Díaz Colodrero.

Durante su permanencia realizó diversas gestiones de importancia para el quehacer provincial, manteniendo distintas entrevistas.

Con el ministro de Economía

La primera de ellas tuvo lugar con el Ministro de Economía de la Nación, Dr. Juan Carlos Pugliese, a quien interesó por tres importantes asuntos: el primero de ellos se refiere a las dificultades de índole burocráticas con que tropieza la fábrica tipiti para introducir al país las maquinarias que le permitirán duplicar su producción de hilado de algodón, antes de fin de año. Explicó el Dr. Díaz Colodrero que la feliz realización de estas gestiones eran de fundamental importancia para la economía provincial por cuanto no solo iba a permitir un aumento de la productividad —tan necesario en estos momentos — sino también la creación de una nueva fuente de trabajo.

Planta de Producción Lechera y Derivados

Asimismo el Gobernador reclamó la agilización del trámite relacionado con la firma Ecoa S.A. que está instalando en el departamento de Lavalle el primer tambo y planta de producción y pasteurización de leche en Corrientes.

Trueque de Tabaco

Por último sometió a consideración del Ministro de Economía una posible operación de trueque de tabaco criollo por instrumental médico.

La operación consistiría en exportar a Alemania Occidental tabaco criollo por valor de un millon de dólares e importar por esa misma suma equipos e instrumental médico especialmente destinado al Hospital Central a inaugurarse, de ser posible, antes de fin de año.

El Dr. Puglise se comprometió a estudiar los expedientes en cuestión y someter el proyecto de intercambio con Alemania occidental a estudio del CONADE, para determinar su factibilidad.

Con el Secretario de Agricultura y Ganadería

En el despacho del Secretario de Agricultura y Ganadería, Ingeniero Walter Kugler, el Dr. Diaz Colodrero consideró la financiación de una operación tendiente a importar del estado de Texas, Estados Unidos, en forma masiva, reproductores de la raza Santa Gertrudis. Dicha operación permitirá proveer a los hacendados correntinos de animales de pura raza, a precios muy inferiores de los de plaza argentina.

El plan se concretaría mediante la ayuda del Banco Interamericano de Desarrollo y un préstamo de 90 millones de pesos que acordaría la Junta Nacional de Carnes al Banco de la Provincia.

Los reproductores arribarían directamente desde Texas, por vía aérea, y serían desembarcados en el aeropuerto internacional de Cambá Punta, donde se instalaría un lazareto a fin de cumplirplir con todas las reglamentaciones existentes.

Finalmente solicitó al ingeniero Kugler el envío de un funcionario de jerarquía a los departamentos tabacaleros de la provincia, para que compruebe los daños ocasionados por la sequía. El ingeniero Kugler atendió el pedido con diligencia al punto que, en el día de hoy, el funcionario designado ya está recorriendo la zona en compañía del Subsecretario de Economía de la provincia, ingeniero López Díaz.

En el Banco Central

Posteriormente el gobernador se entrevistó con el Dr. Araóz, vicepresidente del Banco Central de la República a quien solicitó autorización de redescuentos especiales para productores agropecuarios e industriales.

Con Illia

Finalmente el Dr. Díaz Colodrero sostuvo una prolongada y cordial entrevista con el primer magistrado, Dr. Illia, con quien departió por espacio de una hora sobre temas generales.

El Dr. Illia prometió al mandatario correntino todo su apoyo en las gestiones referidas anteriormente.

MAQUINAS DE SUMAR
MANUALES y ELECTRICAS
LA TECNICA
Córdoba 244 y Colón 280
3713-2|5

ATENCION OBERA!

Próximamente entrará en prensa el monumental libro histórico-documental y biográfico que en breve terminará de escribir el señor Lloyd O. R. Wickstrom, dedicado a la exaltación de la epopeya colonizadora de Yerbal Viejo — sus hombres, hechos y cosas— con motivo de la reciente conmemoración del cincuentenario del inicio de esa gesta gloriosa que dio nacimiento y pujante vida a OBERA, nuestra hoy portentosa "Capital del Monte".

Hasta el presente han adherido con su apoyo las siguientes familias pioneras: **Bárbaro, Barney, Barreyro, Barrere, Beltrame, Bida, Bjorklund Bothner, Carlzon, Chalanczuk, De Lorenzi, Derna, Domínguez, Erasmie, Falk, Faust, Flieger, Fontana, Fuhristaler Fuks, Furtembach, Golik, Gómez, Gsell, Gunther, Higa, Huitgren, Joerg, Johansson Kaschele, Kairiyama, Kalisten, Kelm, Kindgren, Kleiven, Koch, Kuhnlein, Lemos, Lindstrom, Lombardi, Lundquist, Luiz, Machnau, Manarin, Marchand, Marin, Moreira, Moscón, Mrakava, Nacke, Nercolini, Nilsson, Noreikat, Ortt, Peinkofer, Ruff, Rambau, Rios, Rosciszewski, Sand, Sawinski, Schegg, Scherer, Singer, Sendlak, Soderlund, Tepper, Vuori, Weiss, Wendlinger y Wurian.**

Cuenta además "TODO EN OBERA" —tal el sugerente título de la obra— con el auspicio del señor Senador de la Nación don EUGENIO LEON RODRIGUEZ, cuyo interés por las cosas de Oberá es de todos conocido y valorado por el distinguido ex vecino obereño.

Contribuya también usted con su adhesión antes del cierre definitivo de este libro extraordinario, que será el mejor y más preciado monumento recordatorio de quienes son auténticos forjadores de Oberá.

Quedan todavía algunos espacios en la sección biográfica, en la que cabe a usted la oportunidad de reservar un lugar en perpetuación de su nombre como la mejor herencia espiritual que pueda brindar a la continuadora de su obra precursora.

3592—A—13,4

HECHA PARA TRABAJAR RUDO Y PAREJO!

Es otra marca de CHRYSLER a la vanguardia mundial en ingeniería automotriz.

Sólida como un camión, confortable como un coche de lujo, la pick-up FARGO se muestra ruda en las tareas del campo y aguantadora en la distancia! Provista de una suspensión firme y sólida, la pick-up FARGO está hecha para soportar las más duras condiciones de marcha, aún con la carga al máximo. Fuertemente superior, el conjunto chassis, cabina y motor ofrece extrema solidez en cualquier actividad, por más pesada que sea!

Su cabina: un lugar de privilegio para usted!
Usted maneja la veloz pick-up FARGO tan cómodo y descansado como si guiara un automóvil de lujo. Su amplitud interior, de capacidad familiar, ofrece, entre muchos detalles de confort, una más amplia visión a través de su cristal panorámico enterizo; un cómodo panel de mandos con sus elementos bien visibles, asiento regulable y tantos otros detalles que hablan de una calidad mundial: CHRYSLER!

Más empuje en su motor!
Brindando más potencia y rapidez sobre todo terreno, su nuevo y poderoso motor Slant Six de 137 HP en 6 cilindros con válvulas a la cabeza, refirma la supremacia mundial de CHRYSLER en ingeniería automotriz! Más potencia en el arrastre con mayor aprovechamiento del combustible y mínimo desgaste, son características salientes del motor de la pick-up FARGO!

pick-up Fargo

REPUESTOS Y SERVICIO ESPECIALIZADO EN TODO EL PAIS
VEALA Y PRUEBELA EN EL CONCESIONARIO DE SU ZONA

FABRICADA EN LA ARGENTINA POR FEVRE Y BASSET LTDA. S.A.
CHRYSLER ARGENTINA S.A.

Miembro de la Asociación de Fábricas de Automotores

CONCESIONARIO:
BONETTI S.A.
RIOJA Y SAN LORENZO — POSADAS

Material digitalizado en el marco del Convenio firmado el 5 de Octubre del 2012, entre la Biblioteca Pública De Las Misiones - Centro del Conocimiento y la Biblioteca Popular Posadas, exclusivamente con fines educativos y de investigación.
BIBLIOTECA PÚBLICA De Las Misiones

EL TERRITORIO

FUNDADO EL 2 DE JUNIO DE 1925

Fundador: SESOSTRIS OLMEDO **Director: HUMBERTO PEREZ**

Martes 13 de Abril de 1965

AUTONOMIAS PROVINCIALES

No sabemos porqué de cuando en cuando se habla de autonomías provinciales, si cada vez que en materia económica los gobernadores de provincia deben encarar un problema que afecta a la producción y comercialización de los productos de la zona, deben apelar a la Casa Rosada donde, si es verdad que se les recibe cortesmente, se les despacha con la consabida fórmula de consuelo: "Estudiaremos el asunto". Pero desde que una provincia —y ponemos por caso la nuestra— es castigada en su industria sin más razones que las de una política desconectada de la realidad que pretende servir, los presuntos derechos autonómicos quedan categoróricamente desmentidos. Es decir, que hemos caído en el mas lamentable y equivocado dirigismo, negación virtual de la democracia.

Ahora bien ¿de donde proviene este cada vez más acentuado despeñarse hacia una forma de despotismo económico que hace que el productor no pueda disponer de lo suyo ni obtener los mejores precios de su producción? Sencillamente de que el Estado sigue siendo el peor administrador de los bienes de la Nación, lo que configura la más triste paradoja, la conclusión más lamentable a que pudiéramos llegar. Sobre una legislación de fondo ya deficiente en la materia, se han ido agregando sucesivamente parches, zurcidos y remiendos, y el todo resulta por lo tanto tan complicado y desconcertante, que cuando se le examine a la luz de un criterio realmente equitativo en busca de normas definitivas, se apreciará recién entonces cuánto daño se le ha causado a la más noble de las tareas del hombre: el cultivo de la tierra y lo que sobre ella surge fructifica, multiplica y enriquece. El Estado como enemigo de la producción y como expoliador de los que producen se yergue como un ente cuya voracidad le ciega para ver la realidad resultante de estarse esquilmando a sí mismo. Todo error de cálculo inicial multiplica hasta el infinito las cifras que le suceden en la tabla de progresiones que representa cada cosecha o cada zafra.

No son únicamente estas las conclusiones más ingratas. En los estados democráticamente encarrilados dentro de la ley, no son los gobernadores los que deben ir a resolver mano a mano con el presidente los problemas de su estado. De ser así, sobrarían las dos cámaras del senado y todas las de las provincias. Incluso las comunas en su representación del concejo estarían de más. Quienes tienen la obligación directa e irrenunciable de reclamar los derechos de los estados provinciales ante el poder central, son los legisladores nacionales como voz representativa en el Congreso, pero los representantes designados para integrar las legislaturas no pueden sentirse eximidos de entender a lo que es atribución suya como iniciativa y como mandato de sus poderdantes.

Si cualquiera de los tribunos que llenaban los escaños del Congreso en los tiempos en que hacían oír su voz del Valle, Juan B. Justo, de la Torre o Bravo hubieran asistido al espectáculo que presentan nuestros agricultores pidiendo la legitimidad del derecho de defender lo suyo sin ser escuchados, hubieran realizado una gira de protesta por todo el país y no hubieran terminado su recorrido sin alcanzar lo que se proponían. Hoy es el gobernador de un estado el que se cree obligado a asumir todas las representaciones parlamentarias y legislativas. Y la verdad es que no puede reprochársele que las asuma puesto que las otras aparecen totalmente ineficaces e incluso desprendidas de la gran masa de productores que asume su propia defensa como si esta no estuviera por ley acordada a los que el pueblo elige para asumirla.

Hace tiempo que el país asiste a un lamentable estado de atonía legislativa. Los cuerpos colegiados han ido perdiendo su carácter esencial de cuerpos legislativos, de asesoramiento, control y crítica, para convertirse en representaciones de organismos políticos que van a las cámaras a ventilar intereses de partido que no siempre representan los más urgentes de la Nación. En el pasado, ser legislador importaba una carga. Sólo se confiaba a los probados en el debate jurídico e institucional y las asambleas del Congreso eran verdaderos duelos de jurisprudencia y prudencia jurídica. Hoy los cargos representativos son tentadores ingresos a otros campos y siempre un beneficio económico nada desdeñable para el que lo conquiste aunque el electorado que lo otorga quede después tan desamparado en sus intereses cuanto lo estaba antes de la elección.

No es delegando poderes y representaciones como las democracias se fortalecen y se robustecen los mejores derechos. Es ejercitándolos con energía en cada caso y demostrando que las representaciones no son formularias conquistas de partido sino denodado ejercicio de la defensa del pueblo. Cuando las tribunas de los debates jurídicos están vacías y los representantes duermen el sueño grato de las dietas conquistadas, en el ya no tan lejano horizonte pueden volverse a perfilar las nubes de la tiranía; es decir, la negación de todos los derechos y la clausura de todos los debates.

Reglamentación del Régimen de Licencias por Enfermedad para Agentes de la Administración Pública Provincial

FUE DEROGADO EL DECRETO No 263 Y SE CREO EL DEPARTAMENTO DE RECONOCIMIENTOS MEDICOS Y LICENCIAS CON ESA FINALIDAD

Ante la necesidad de ajustar los procedimientos del Servicio de Reconocimientos Médicos y Licencias, para adaptarlos a las reales necesidades y evitar que algunos agentes de la administración pública de la Provincia haga uso discrecional de las ventajas que le otorga dicho organismo, uso que en muchos casos se ha comprobado llegó a convertirse en verdadero abuso, el Poder Ejecutivo de la Provincia consideró necesario introducir algunas modificaciones en la reglamentación correspondiente, para lo que, en primer término, procedió a la derogación del Decreto Nº 263, resolución que fue adoptada en reunión de gabinete, presidida por el vicegobernador, a cargo del Poder Ejecutivo y a la que se dá fuerza de ley por decreto promulgado ayer.

Decreto

El decreto de referencia dispone lo siguiente: Artículo 1º) Derógase el decreto Nº 263, de fecha 28 de enero de 1965. Artículo 2º) Créase el Departamento de Reconocimientos Médicos y Licencias, con dependencia orgánica directa del Poder Ejecutivo y funcional de la Dirección de Personal de la Provincia. Artículo 3º) El Departamento de Reconocimientos Médicos y Licencias estará integrado por: Un médico jefe, un cuerpo médico, un cuerpo de asistentes sociales y un cuerpo administrativo. Artículo 4º) Los facultativos que presten servicio en el Departamento de Reconocimientos Médicos y Licencias, deberán revistar como profesionales designados o contratados en la Dirección General de Salud Pública y Asistencia Social de la Provincia, siendo incompatible el cargo con el ejercicio privado de la profesión. Artículo 5º) Apruébase la reglamentación de trámites y licencias por enfermedad para el personal de la administración de la Provincia de Misiones, cuyo texto corre agregado y forma parte integral del presente decreto. El artículo sexto, es de forma.

Reglamentación

La reglamentación correspondiente ,que consta de cinco capítulos y 31 artículos, dentro de los cuales quedan fijadas con precisión las obligaciones y derechos de los agentes de la administración pública, sin dejar resquicios a falsas interpretaciones que puedan inducir a error. En primer término establece que el agente que, por razones de salud no pueda concurrir a sus tareas, deberá comunicar tal circunstancia al jefe inmediato superior de la dependencia donde presta servicios, dentro de las primeras dos horas de iniciada la jornada de trabajo, solicitando la correspondiente orden de reconocimiento médico. La repartición o dependencia donde el agente presta servicios, confeccionará la orden de reconocimiento médico, la que debidamente firmada y sellada debe consignar los siguientes datos: Lugar, fecha y hora de expedición, ministerio o repartición que la expide, nombre, apellido, edad, domicilio, documento de identidad y categoría del solicitante y si la misma se expide para reconocimiento en el consultorio o a domicilio.

La orden será entregada personalmente por el agente al Departamento de Reconocimientos Médicos y Licencias, cuando fuere expedida para examen en el consultorio, y enviada directamente a ese departamento por la repartición o dependencia, cuando el agente solicite el reconocimiento a domicilio. Una vez efectuado este, el Departamento comunicará a la Dirección de Personal la cantidad de días que corresponde acordar por concepto de licencia por enfermedad y el artículo aplicable a la misma.

Capítulo II

El capítulo segundo de la Reglamentación se refiere al reconocimiento a domicilio, para los agentes que residen y prestan servicios en Posadas y su zona de influencia, señalando que tales reconocimientos se efectuarán únicamente en los casos en que por la índole de la enfermedad, el agente no pueda trasladarse hasta el consultorio. En estos casos debe el agente comunicar, por teléfono o por medio de una persona responsable, la imposibilidad de concurrir al consultorio. En caso de que el médico encargado del reconocimiento compruebe que el enfermo está en condiciones de deambular, está facultado para denegar la licencia. Si a la llegada del médico, el solicitante no se encuentra en su domicilio, salvo caso de internación, el hecho será considerado como falta grave.

El Departamento de Reconocimientos recibirá órdenes de reconocimientos a domicilio hasta 3 horas después de iniciado el horario administrativo, debiendo entregarse juntamente con una planilla en original y duplicado, haciendo constar: fecha, ministerio o repartición, nómina y domicilio de los solicitantes. Todo ello con firma del jefe de la dependencia y el sello. El duplicado deberá ser devuelto, previa firma del agente responsable del Departamento. En caso de que el agente no fuera reconocido por causas imputables al Departamento, al reintegrarse a sus tareas, deberá comunicarlo al jefe de la repartición donde revista.

Reconocimientos en consultorios

En el capítulo tercero se reglamenta la revisación médica en los consultorios, de los agentes que residen y prestan servicios en la ciudad de Posadas y su zona de influencia, señalando que al reconocimiento tiene derecho todo agente en condiciones de deambular, para ello tiene que solicitar personalmente la orden, con la que debe concurrir al Departamento, donde deberá presentarla. Al agente que solicite una orden para el reconocimiento médico, se le dará una hora de plazo desde el momento en que le fue entregada, para concurrir al consultorio.

Personal del Interior

La reglamentación correspondiente al personal que presta servicios en el interior de la provincia, está contenida en el capítulo cuarto, estableciendo que el agente que, por enfermedad se vea impedido de concurrir a sus tareas, deberá comunicárselo al jefe inmediato superior, dentro del plazo señalado en el artículo primero de esta reglamentación, debiendo justificar su solicitud con la presentación de un certificado médico expedido por: a) Médico de repartición o dependencia del Ministerio de Salud Pública de la Provincia. b) Médico de Policía. c) Médico dependiente de reparticiones nacionales. d) Médico de la Municipalidad. Si en la localidad no exstiera médico oficial, el facultativo que lo asista deberá certificar la afección y probable duración de la enfermedad, teniendo que certificarse mediante la autoridad policial la inexistencia de médico oficial. Tales certificados deben ser presentados por el agente o persona responsable, dentro de las 48 horas siguiente de haber sido comunicada la inasistencia por enfermedad, y la repartición lo remitirá al Departamento de Reconocimientos Médicos y Licencias para los trámites pertinentes.

Disposiciones generales

En el capítulo quinto de la reglamentación están contenidas las disposiciones generales a las que los agentes deberán ajustarse, al mismo tiempo que se señalan las sanciones a las que se harán pasibles los agentes que traten de sorprender la buena fe de los facultativos. Al mismo tiempo se fijan las responsabilidades de los médicos pertenecientes al Departamento.

Consideraciones

Con la sanción del decreto cuyo texto dimos a conocer al principio de esta nota, y con la reglamentación complementaria, las autoridades de la provincia confían en que se podrá brindar una atención más eficiente a los agentes de la administración pública, al mismo tiempo que esperan que disminuya notablemente el ausentismo que se ha acentuado en forma alarmante en los últimos tiempos en todas las reparticiones y dependencias del Estado provincial.

VECINOS ARREGLAN CALLE — Pasaje Juramento es el nombre de esta calle que el sábado último fue arreglada por los vecinos del barrio, con la colaboración de una máquina cedida sin cargo alguno por la firma Coll y Malvicino. Según declaraciones de estos vecinos, que no integran ninguna cooperadora o entidad vecinal, durante muchos años han venido pidiendo a la Municipalidad los elementos para posibilitar este arreglo, pero sin resultados positivos. La motoniveladora procedió a rebajar el abovedado anterior, de unos 15 centímetros, a fin de hacer desaparecer el peligro de autos que, durante días lluviosos, se precipitaban a la cuneta.

Investigación Cameral Sobre una Denuncia de Extorsiones

Ramírez, a su vez, denuncia por desacato a tres personas

Recientemente el diputado Armando Olmo, de la democracia cristiana, presentó un proyecto de resolución ante la Cámara de Representantes de la provincia, por el cual se crearía una comisión especial cameral (de ello se dio cuenta en ediciones anteriores), encargada de "esclarecer los hechos denunciados el 3 de abril último en el diario EL TERRITORIO, donde se expresa que ciertas personas extorsionaron a una empresa comercial local para la entrega de quince millones de pesos, caso contrario publicarían —como ocurrió posteriormente— un proyecto de comunicación presentado a esta honorable Cámara".

En los medios políticos se vincula dicho proyecto al entredicho entre representantes de la empresa LASA y el diputado Severo Ramírez. A los efectos de aclarar en lo posible el panorama, nuestros redactores entrevistaron en la víspera al diputado Olmo, inquiriéndolo acerca de los motivos y alcances de su proyecto. Este expresó que lo había hecho ya q' "debe cuidarse del prestigio de las personas que exhiben una conducta intachable, mientras, por otra parte, deben ser castigados los culpables" y agregó: "de acuerdo al proyecto del diputado Ramírez, debe procederse a una investigación de la empresa LASA pero es justo también que se investigue la acusación formulada por un representante de esa firma, contra personas cuyos nombres, si bien son sugeridos, no se determinan, a los efectos de conocer a los autores del hecho, si es que en realidad existen responsables de la dura acusación". Dijo también entender que "sería desear que la comisión investigadora sea una sola para ambos casos, evidentemente correlacionados entre sí".

En otro orden de cosas agregó que el "hecho denunciado por LASA, de existir, conformaría un caso raro, y tal vez único en la historia, de utilizarse un proyecto parlamentario que debe tender al bien del pueblo, con un destino totalmente ajeno a esas buenas intenciones".

— *¿Qué tramite se han concretado hasta el momento?*

— En lo que respecta a la Cámara, nada más que la presentación de los respectivos proyectos, e ignoro si la justicia criminal, por su parte, procedió a la sustanciación del correspondiente sumario de oficio, como hubiera correspondido, al publicarse con toda claridad la comisión de un delito tan grave como el denunciado por el citado representante de la empresa LASA. Claro está que si no resultan probadas las acusaciones, el representante de LASA deberá enfrentar a su vez las consecuencias de una falsa denuncia, si ello resultare así".

★ *¿Desacato?*

En una averiguación de hechos que se hallan concatenados, nuestros redactores pudieron determinar que el diputado Severo Ramírez presentó una denuncia criminal por desacato, ante el juez Ibarra (Penal Nº 1), contra el doctor Olmo, secretario Ejecutivo de la Casa de Gobierno; el doctor Aguerreberry, asesor jurídico del Instituto de Previsión Social, y el señor Benítez. El denunciante entiende que la figura estaría configurada en solicitadas que los citados estuvieron publicando en relación siempre con otras solicitadas presentadas a su vez por el diputado Ramírez, y todas ellas vinculadas a la cuestión suscitada en torno a la empresa LASA.

LA MARCHA DE LOS DIAS

HIGIENE

La higiene es la mitad de la salud, porque la salud no es sino el funcionamiento regular del organismo en un medio apropiado para su desarrollo, especialmente si se trata de la infancia. La juventud la reclama como el mejor medio para la plenitud de facultades y la edad madura y hasta la vejez para la conservación del organismo en las mejores condiciones. Respiración en ambientes aireados alimentación razonable, trabajo bien distribuido, ejercicio muscular metódico y distracción amable después de las horas de labor, tal el método sencillo que tantos conocen pero olvidan y tantos más abandonan después de haberlo practicado con éxito.

"En toda enfermedad epidémica —se ha dicho— hay un principio de quiebra en la higiene". O agua en malas condiciones, alimentos en mal estado o intoxicación en ambientes poco favorables para las vías respiratorias eje de la economía física del ser humano. El cuidado de la boca en niños y adultos, el cuidado en la ingestión de alimentos que con el calor se descomponen fácilmente y el abuso de frutas verdes o excesivamente maduradas, son causa en el mundo infantil de desórdenes intestinales que fácilmente derivan en propensión a adquirir cualquier enfermedad epidémica. Conociendo estos preceptos que son los elementales y básicos para guiar al niño en el camino de su mejor desarrollo, es muy difícil que cualquier amenaza de desorden no pueda ser contenida y atacada con éxito, ya que en todos los casos y en estos mas que en otros, "es mejor prevenir que curar".

ENSEÑANZA

Al iniciarse todo período escolar es de elemental prudencia que padres y maestros detengan algunos momentos del día a prevenir a los niños sobre los peligros que entraña beber aguas soleadas, expuestas a la intemperie y propicias a albergar en su seno a infinidad de insectos y microbios que pululan por el suelo; a beber inmoderadamente agua después de los ejercicios y a ingerir frutas que no se hallen en estado de madurez y lozanía perfectas. Los niños aprenden fácilmente los preceptos higiénicos y captan de inmediato el beneficio de adoptarlos por los efectos perniciosos que ven materializarse en sus compañeros desobedientes. Cada vez que se anuncia o se teme una epidemia cualquiera, así sea la de características más benignas, es preciso reforzar estos elementos de previsión didáctica para que el enemigo tenga prevenidas a sus víctimas más propicias, que siempre son los niños en edad escolar, los que, por tener que permanecer varias horas en locales cerrados en compañía de otros niños, quedan en estado de presa fácil para todos los contagios.

Hablando con algunos facultativos de la ciudad, nos aclaran que no hay en este momento motivos para alarmarse por brotes de epidemias que como la de difteria no pasa de casos aislados que siempre se producen. Las previsiones higiénicas, por lo tanto, son las mejores defensas para mantener a la infancia en condiciones de vencer cualquier amago de dolencia que pudiera sobrevenirle. Padres y maestros tienen en ello una misión que cumplir, mediante la cual podrán evitar ulterioridades que siempre son mas penosas que las simples y necesarias normas que dictan la ciencia y el buen sentido.

Comicio Comunal

Extraoficialmente, ha sido confirmada una información adelantada recientemente por EL TERRITORIO, en el sentido de que las elecciones municipales, para normalizar la comuna de nuestra ciudad, se llevarían a cabo el 15 del próximo mes de agosto. En efecto, según trascendió, en la víspera la intervención municipal ha procedido a remitir las comunicaciones correspondientes, junto a copias del decreto de convocatoria, al Poder Ejecutivo, a la Cámara de Representantes y al Tribunal Electoral provinciales. Cabe consignar, finalmente, que en los comicios señalados se elegirán un intendente, nueve concejales titulares e igual cantidad de suplentes, y que el decreto de convocatoria sería dado a conocer, oficialmente, el 15 del mes en curso, es decir, 120 días antes de la fecha de las elecciones.

DIPUTADOS: DOS DICTAMENES

En la comisión de Asuntos Constitucionales de la Cámara de Representantes de Misiones, se encuentran a estudio dos temas que probablemente obtengan dictámenes antes de la finalización del mes en curso. Uno de ellos se halla vinculado a la expropiación de terrenos linderos al Instituto Superior del Profesorado de Misiones, de acuerdo a un proyecto que lleva las firmas de diputados pertenecientes a distintos bloques, el restante, que responde a un proyecto del diputado Olmo, democristiano, es el que es halla vinculado a un pedido de amnistía para las personas que no emitieron voto en las elecciones del 14 de marzo último.

REASUMIO ERRECABORDE

El doctor Atilio César Errecaborde, presidente de la Cámara de Representantes, quien se encontraba en uso de licencia, reasumió ayer sus funciones, haciendose presente en la Legislatura desde horas de la mañana.

Busto de Sarmiento

Mañana a las 10,30, tendrá lugar en la Escuela Normal Mixta "Estados Unidos del Brasil", un acto durante el que se procederá a descubrir el busto de Domingo Faustino Sarmiento, obra del escultor Arturo L. Gastaldo, director de la Escuela de Bellas Artes de Oberá. Asistirán a la ceremonia el vicegobernador a cargo del Poder Ejecutivo, ministros y altos funcionarios de la provincia, autoridades civiles militares y eclesiásticas, docentes y alumnos del citado establecimiento educacional, para rendir homenaje a quien fue reconocido como "Maestro de América".

Actividad Política

UCRP

ASAMBLEA DEL ALTO PARANA

Con la presencia del presidente del Comité de la Juventud de la provincia de la UCRP señor Jorge Velázquez; el vicepresidente, Esteban López; el secretario, Carlos Mario Mekekiuk; el presidente del Comité de la Juventud de Eldorado, Agustín Vázquez; y los delegados de las localidades de Santo Pipó y Corpus, señores Antonio Esteban Escalante y Agustín Bareiro respectivamente se celebró una reunión del Comité de la Juventud de la UCRP. En la misma fueron designados organizadores de una asamblea de la zona del Alto Paraná los señores Esteban López y Agustín Vázquez La fecha y el temario de dicha reunión serán dados a conocer oportunamente, según se expresó.

ENTREVISTAN AL VICEGOBERNADOR

En horas de la mañana de ayer concurrieron al despacho del vicegobernador, a cargo del Poder Ejecutivo los señores Rosales y Benito, representantes de la empresa Celulosa Argentina, de Puerto Piray, los que solicitaron al doctor Ferrara una copia del acta o resolución, que fue suscripta oportunamente por la comisión especial, enviada por el Ministerio de Trabajo y Seguridad Social de la Nación, para estudiar los ambientes de la refrigeración de la fábrica que la citada firma posee en Puerto Piray, documento en que se determinan los departamentos que han sido declarados insalubres.

Destacaron los visitantes que formulaban el pedido a los efectos de dar cumplimiento a las obligaciones emergentes de esa medida. La copia del documento legal les será entregada por la Dirección General del Trabajo de la Provincia.

Telegramas Detenidos

Raulito Mayor Pech, Rivadavia 449; Sosa, San Luis 587: Lidia Ojeda Coronel Alvarez 367; Bartolos Cabrera, Bolivar 289; Luis Benegas, chacra 24; Ernesto René Speratti, Ayacucho 365; Antonio Maidana, Bustamante y Santa Catalina; Miguel Angel Horianski Panadería Cerro Azul; Miguel Horianski, Israel y Barrufaldi y Aleida González, chacra 232.

Nueva Amenaza al Sufrido Usuario del Teléfono

El sufrido usuario del desarticulado servicio telefónico prestado por nuestra famosa ENtel servicio que es prestado, con la ayuda de Dios, cuando su personal se apiada del "paganini" de todos los desacuerdos o cuando el tiempo es bueno y se digna no destrozar las mal traídas líneas se habrán enterado por las informaciones que dá la prensa —informaciones no siempre formuladas con honradez por los funcionarios que cuando ya deciden aumentar las tarifas siguen ilusionando al abonado con vacilantes noticias de que se aumentan, o tal vez no serán aumentadas— que la tarifa sufrirá un recargo a partir del 16 del actual. El hombre de letras —aunque tal vez nó de números— señor Pagés Larraya declaró el jueves que habrá "prudentes aumentos" agregando que nuestras tarifas telefónicas son las más reducidas del mundo. Nos alegra esto porque en algo teníamos que distinguirnos. Lo cierto es que todo lo que compete al secretario de Comunicaciones anda mal, en este país. El servicio postal y telegráfico está casi interrumpido y millones de piezas no llegan a su destinatario, como tampoco disponíamos del servicio telegráfico.

El teléfono está haciendo sufrir a los misioneros —y tal vez a los correntinos y chaqueños— pues desde hace ocho días no tenemos comunicaciones con el sur del país, principalmente con Buenos Aires. Y ahora nos dicen q' serán aumentadas las tarifas desde el 15 —del actual ¿Qué suerte le aguarda a los sufridos usuarios de Posadas que desde hace pocos meses vienen pagando por el servicio telefónico entre el 120 y el 160 por ciento de aumento a raíz del servicio medido?

NUEVOS BLOQUES

Activamente se está trabajando en la Cámara de Diputados, a los efectos de completar la instalación de dos nuevos entrepisos, en los que se instalarán tres locales para las agrupaciones que se incorporan al cuerpo, esto es, Unión Provincial, Unión Popular, y Partido Agrario Misionero.

Uno de dichos entrepisos se construye sobre el ámbito ocupado en la actualidad por el cuerpo de taquígrafos, y el restante en el local destinado a biblioteca.

GREMIOS

★ **GASTRONOMICOS**

Informó la Unión Trabajadores Gastronómicos de la República Argentina —seccional Posadas— que con fecha 5 del mes en curso, se ha hecho cargo de sus funciones nuevamente, el secretario general de la organizacin, Héctor Fernández, quien, por cuestiones relacionadas con su gestión al frente del gremio, estuvo ausente de nuestra ciudad, oportunidad en que fue reemplazado por el secretario adjunto del sindicato, Orlando Díaz.

★ **TRANSPORTES**

En el curso de la presente semana, arribarán a nuestra ciudad los dirigentes sindicales Venturini (FAMAR) y Carulias (UTA), con el propósito de dejar organizada en nuestra ciudad una seccional de la Confederación General del Transporte, entidad que nuclea a todos los sindicatos de transportes, tales como Unión Ferroviaria, La Fraternidad, Unión Tranviarios Automotor, Federación Argentina Marítima y otros.

Municipales

El Sindicato Habría Estado de Acuerdo con la Racionalización

EL TERRITORIO entrevistó ayer a funcionarios de la comuna, a raíz de la declaración hecha pública en la antevispera por el Sindicato de Obreros y Empleados Municipales, a través de la que se formularon cargos contra el secretario general del organismo, acerca de la supuesta cesantía de numerosos agentes, algunos de los cuales contaban con varios años de antigüedad en el cargo.

De esa manera, pudimos informarnos que en reunión llevada a cabo en el curso de la semana última, entre el señor Raúl Dozzo, secretario general de la Municipalidad y varios directivos del sindicato mencionado, se hizo conocer la nómina del personal que cesaría en sus tareas. En ese sentido, se les comunicó que el número de obreros (la gran mayoría peones con escasos meses de antigüedad) separados alcanzaría a aproximadamente 90, a lo que no se habrían opuesto los citados dirigentes gremiales, quienes, por su parte, exigieron, únicamente, que los agentes que cesaran en sus tareas, no pasasen de los 12 meses de antigüedad.

Racionalización

El señor Dozzo, uno de los entrevistados por nuestro cronista, afirmó que el único motivo, que movió a la intervención municipal a actuar de la manera que lo ha hecho, es el deseo de aumentar los haberes del personal, mucho de los cuales perciben actualmente salarios que oscilan por los $ 4.000 mensuales.

Añadió que lo señalado, ya había sido adelantado por el señor Raúl Coccio, en oportunidad de hacerse cargo de la intervención en la Municipalidad de nuestra ciudad. Expresó, asimismo, que sería imposible para las arcas del organismo, absorver un aumento nuevo de salarios sin una adecuada racionalización administrativa.

VIAJO COCCIO

En la antevíspera, por vía aérea, viajó a la capital federal el interventor en la Municipalidad de nuestra ciudad, señor Raúl Coccio, acompañado de la secretaría de Obras Públicas del mismo organismo, ingeniera Morales de Morziani.

Según se informó, motivó el viaje de los funcionarios aludidos, la necesidad de dejar perfectamente en claro la forma en que será otorgado el crédito a los frentistas beneficiarios del plan de pavimentación de, en principio, 149 cuadras de nuestra ciudad.

CORTE DE AGUA

El Disrito Posadas de Obras Sanitarias, comunica a la población que los cortes de agua que se debieron haber realizado el viernes y lunes, y que fueron postergados a consecuencia de la lluvia, se realizarán hoy, y que en caso de continuar la precipitación pluvial se harán mañana.

Necesita Personal?

¿Quiere Ud. vender alguna cosa?

Necesita adquirir una propiedad?

Desea vender o cambiar su automóvil,

Busca casa o tiene alguna disponible para vender o alquilar?

TODO LO QUE UD. NECESITE: **COMPRAR, VENDER, PERMUTAR, ALQUILAR, BUSCAR U OFRECER ALGUN SERVICIO,** PUEDE HACERLO EN FORMA RAPIDA Y ECONOMICA UTILIZANDO **la Sección de Avisos Económicos de EL TERRITORIO**

(Su mejor vendedor en Misiones)

VENTILADORES de pie y de mesa. Los mejores precios.
CASA MURCIEGO
AYACUCHO 241 — TEL. 5920

MAQUINAS DE ESCRIBIR
Portátil y de Escribir
LA TECNICA
Córdoba 244 — T.E. 5626
Colón 280
3547-30,4

MIMEOGRAFOS
Manuales y eléctricos
LA TECNICA
Córdoba 244 y Colón 280
3710-2,5

Material digitalizado en el marco del Convenio firmado el 5 de Octubre del 2012, entre la Biblioteca Pública De Las Misiones - Centro del Conocimiento y la Biblioteca Popular Posadas, exclusivamente con fines educativos y de investigación.
BIBLIOTECA PÚBLICA De Las Misiones

LA CAJA DE LA BELLEZA

por JEANNE D'ARCY

LA ABUELA usaba rodajas de limón fresco para blanquear y suavizar los codos. El recurso es siempre efectivo. Pruébelo

ESTIMADA MISS D'ARCY...

Estimada Miss D'Arcy: ¿Qué puedo usar para blanquear mis codo. B.R.

Estimada B.R.: Recuerte las lecciones de belleza de la abuela. Frote sus codos con limón, que también dará buen resultado para remover de las manos y eliminar el olor de cebollas y ajos.

Estimada Miss D'Arcy: Voy a comenzar a usar base para maquillaje. Cuál es el mejor método para su aplicación. Juvenil.

Estimada Juvenil: La primera regla es usar muy poco. En caso contrario, su rostro aparecerá almidonado. Extienda al producto muy bien, y recuerde que debe cubrir también el cuello y llegar hasta detrás de las orejas.

Estimada Miss D'Arcy: Tengo pies anchos, pero talones muy finos. Como resultado, el calzado siempre se me sale del pie en la parte posterior. ¿Cómo puedo corregir esto? J.P.

Estimada J.P.: Adquiera zapatos que ajusten perfectamente. En las casas especializadas hallará estilos que han sido creados especialmente para las mujeres que tienen su mismo problema.

Sociales

★ REUNIONES

— Carmen Posdeley cumple 15 años en la fecha. Para celebrarlo sus padres ofrecerán una fiesta en honor de sus numerosos amigos.

— Será cumplimentada por sus parientes y amigos con motivo de festejar una fecha íntima la señorita Lucy Figueroa.

— Hoy celebra una grata fecha el señor Mario Rodríguez.

— El señor Diego Carlos Nelli reunirá hoy en un refrigerio a sus familiares y amigos.

— Con una cena que reunirá a su amistades celebrará hoy su cumpleaños la señora María S. de Mejalenko.

— El señor Iginio Campusano y su esposa Angela Rodríguez serán agasajados por los suyos con motivo de festejar 26º años de matrimonio.

— El sábado último fue bautizada en la iglesia Catedral la niña Diana Mabel hija de los esposos Roque De Bonis y Elva I. Procopio. En la oportunidad también fue bautizada su prima la pequeña Sonia Elizabeth Bustos, sus familiares ofrecieron una reunión para agasajar a los respectivos padrinos.

— En su establecimiento San Andrés don Andrés Poujade y su esposa doña Ruth Monzon recibieron el domingo último a un grupo de amigos a quienes ofrecieron un magnífico día de campo y un almuerzo criollo, servido bajo la frondosa arboleda del establecimiento - donde se improvisó una tertulia que se prolongó hasta el caer la tarde. La señorita Lidia E. Monzon colaboró con los dueños de casa para que las atenciones a sus huespedes sean más gratas.

★ REUNIONES INFANTILES

— En casa de la pequena Elsa Cidannella Cusanelli habrá una reunión para celebrar el primer aniversario de su nacimiento. Participarán de la misma un núcleo de amiguitos.

— Se realizará hoy una fiesta infantil que ofrecerán los padres de Néstor Eduardo Mega Llanes en obsequio de sus amigos.

— Una reunión análoga habrá en casa de los esposos Toledo-Martínez para festejar el cumpleaños de su hija Lucrecia Edith.

— Silvia Leonor y Raúl Helvecio Irrazábal festejan su tercer cumpleaños. En la oportunidad se reunirán un grupo de sus amiguitos en una fiesta infantil para celebrar el grato acontecimiento.

— Los esposos José Anastasio Bareiro y Catalina Dava los ofrecerán una fiesta infantil en honor a los amigos de su hija María Justina.

— Hoy cumple su primer aniversario el pequeño Omar Alberto Cabrera. Sus abuelos reunirán a un grupo de amiguitos en un refrigerio para agasajar al mismo tiempo a su hermanita Clelia Elizabeth.

— Ayer fue agasajado por sus familiares el niño Rubén Luis Prieto, quien festejaba su 13º cumpleaños.

— Hoy cumple 6 años de vida la niña Marisa Beatriz Demarchi. Con ese motivo sus padres ofrecerán una fiesta infantil a sus numerosas amiguitas.

★ CASAMIENTOS

— En la iglesia Catedral se realizó el viernes último a las 11 el casamiento de la señorita Lidia Yolanda Noguera con el Sr. Julio Máximo Chapotot. Fueron padrinos el señor Nicolás Noguera y su esposa Elida Cabral.

En el acto civil que se realizó el mismo día actuaron como testigos el señor Roberto Mendoza y José Galindo Castillo.

El acontecimiento motivó una reunión íntima en casa de los familiares de la novia. Los nuevos esposos fueron al Perú en viaje de bodas.

— El 24 de abril se ha fijado la fecha de bodas de la señorita Elena Christen Galarza con el señor Orlando Olinto Bregagnolo. La ceremonia religiosa se llevará a cabo en la capilla de Santa Teresita del Niño Jesús en Aristóbulo del Valle, Km. 205.

★ NACIMIENTOS

— El hogar de los esposos Adolfo Aníbal Alegre Capella y María Di Nardo se ha visto alegrado con la llegada de un varón. Se llama Adolfo Aníbal.

— Ha nacido Hilda Cristina. Hija de los esposos Pedrozo-Noziglia.

— Los esposos Rojas-García celebran la llegada de una niña. Ha recibido el nombre de María Hermina.

— Edgar Dante se llama el niño cuya nacimiento alegra el hogar de los esposos Galarza-Alderete.

★ VIAJEROS

— De Buenos Aires la señorita Teresita León.

— De Resistencia, Chaco, el señor Guido Valenzuela.

— Regresó de Corrientes el ingeniero Félix Tabbia, decano de la Facultad de Ingeniería Química.

CULTO CATOLICO

MARTES SANTO

— En el día de hoy, Martes Santo, festividad litúrgica de la primera clase, la misa propia de la misma se reza sin Gloria y con lectura o canto de la pasión, oficiándose con ornamentos morados, que simbolizan el dolor que embarga a la iglesia, anticipada por el rey David, en uno de sus salmos.

— Para hoy, la liturgia de la Iglesia no señala oficios especiales, se evoca la lucha

MARTES 13

Cuando el martes y el 13 coinciden en el almanaque, las viejas medrosas se santiguan y los agoreros no salen a la calle. Martes, presidido por el planeta de las malas influencias según los astrólogos y el 13, número fatídico, se confabulan para amargarle la existencia a los aprensivos y fatalistas y para dar lugar a que los cabulistas (que son los cabalistas a la criolla) jueguen a la lotería y a la quiniela. Usted no haga caso lector. Los días no son malos ni buenos por el número o la influencia astral. Son buenos y malos según sean nuestros pensamientos, palabras y obras. Póngale la firma y si no quisiere ponérse la crea que ser supersticioso es mucho peor que temer lo que sólo tiene influencia cierta para los que, dejándose influenciar por miedos o temores imaginarios atraen la fatalidad a fuerza de huirle. Porque esta, la fatalidad como ciertos canes, sólo persiguen al que les huye...

SEMANA SANTA CON MAIZENA

Resuelva el menú de Semana Santa y aproveche en beneficio de su familia, el máximo rendimiento y economía que la nueva Maizena le brinda en sus múltiples usos.

TALLARINES LIVIANOS A LA MAIZENA

Maizena mejora y enriquece las pastas, haciéndolas más livianas y digestibles.

INGREDIENTES: 3 tazas de harina (360 gr.) - ½ taza de Maizena (60 gr.) - 2 ó 3 huevos - Sal - 1 cucharadita de aceite - Agua en cantidad suficiente.

PREPARACION: Tamizar juntas, sobre la mesa, la harina y la Maizena, acomodándolas en forma de corona. En el centro, colocar los huevos, la sal y el aceite. Tomar la masa e incorporarle poco a poco, el agua para unir todo. Amasar un buen rato, hasta que resulte una masa bien trabajada y suave. Dejar descansar ½ hora. Estirar la masa hasta que esté más bien fina, y cortar los tallarines a gusto. Dejarlos secar bien, y cocinar en abundante agua con sal durante 10 ó 15 minutos. Colarlos sin pasarlos por agua fría. Servirlos con manteca y queso rallado o con salsa de tomate, con tuco, con pesto, al gratín, etc., a gusto.

GALLETITAS MARILU

Maizena hace las galletitas más ricas y crocantes

INGREDIENTES: ¼ taza de leche o crema - 1 cucharadita de vinagre - 2½ tazas de harina (300 gr.) - 1 taza de Maizena (120 gr.) - ½ cucharadita de bicarbonato de soda - 1 pizca de nuez moscada - 1 pizca de sal - 200 gr. de manteca - 1½ tazas de azúcar (300 gr.) - 2 huevos - nueces o pasas sultanas para decorar.

PREPARACION: Medir la leche o la crema e incorporar el vinagre. Tamizar la harina junto con la Maizena, el bicarbonato, la nuez moscada y la sal. En un bol, batir la manteca con el azúcar hasta que esté bien cremosa. Añadir los huevos de a uno y mezclar bien. Incorporar, de a poco, los ingredientes secos, alternando con la leche o la crema; mezclar bien. Poner por cucharaditas sobre una chapa levemente enmantecada, bien separadas una de otra. Colocar en el centro un trocito de nuez o pasa; espolvorear con un poco de azúcar molida y cocinar en horno moderado de 10 a 12 minutos.

NOTA: Estas galletitas se conservan muy bien en tarros o frascos de vidrio, cerrados.

RECETAS CONTROLADAS
REFINERIAS DE MAIZ S.A.
DEPARTAMENTO DE ECONOMIA DOMESTICA

SEMANA DE SEMANA SANTA

por R. H. RAMSEY

JERUSALEN, Nisán 11,30.- Con el arribo de las legiones de Capernaum y el estricto cumplimiento del toque de queda ordenado por Poncio Pilatos, Jerusalén es una vez más una ciudad de aire festivo.

Jesús de Nazareth apareció hoy en el Templo y, tal como ha sido su costumbre antes de las perturbaciones de los últimos dos días, comenzó a predicar y a enseñar a las multitudes que se reunieron a su alrededor.

Aquí, en verdad tenemos a un hombre joven al que se debe vigilar, un carpintero galileo al que sus partidarios llaman profeta, curador, maestro señor, Mesías y Rey de los Judíos.

En aspecto es alto, delgado casi hasta el punto de la escualidez, con ojos profundos y taladrantes que forman un extraño contraste con la gentileza y compasión que hay en su rostro.

Aparentemente vive sin pretensión ni ambición, tan simplemente como es posible en estos tiempos. Viaja en compañía de otros doce hombres, conocidos como discípulos o apóstoles que le son profundamente devotos.

Jesús habla muy poco de sí mismo, pero sus discípulos relatan muchas historias de sus milagros, de los cuales dicen haber sido testigos.

Sus amigos son las gentes comunes, los pobres, los publicanos los pecadores. Sus enemigos son casi enteramente los ricos y los q' ocupan elevadas posiciones: sacerdotes, fariseos y saduceos del Sanhedrín. Durante muchos meses estos hombres no han tenido éxito en sus esfuerzos por lograr que Jesús de Nazareth fuese arrestado y muerto.

Después de pasar el día en el Templo, Jesús y los apóstoles se retiraron hacia el Monte de los Olivos, fuera de la ciudad, antes de emprender el camino hacia Betania.

tra sus enemigos. Se insistirá sobre la devoción a la Sagrada Pasión: "Cuando a mí, no quiera Dios que me glorie sino en la Cruz de N. S. Jesucristo, por quien el mundo está crucificado para mí y yo para el mundo".

Mañana la liturgia nos llevará a la oración angustiosa del Cristo dolorido que clama al Padre ante los grandes pecados de la humanidad, esperanzado que el divino perdón, fruto de su sagrada Pasión, alcanzará a todos.

PROGRAMA DE LA SEMANA SANTA

Advertencias

Desde el lunes Santo, se atenderán confesiones a toda hora en preparación de la Comunión Pascual. En el Triduo Sacro, se distribuirá la santa Comunión sólo durante la fución litúrgica. El Jueves Santo, después de la Misa del Crisma, a las 10, se llevará la Comunión Pascual a los enfermos. Los familiares deben anotarlos con anticipación en el despacho parroquial. El Viernes Santo es día de ayuno y abstinencia. No se organicen fiestas de ninguna clase, tampoco el Sábado Santo por la noche, ya que la iglesia recuerda que el Cuerpo de Cristo quedó en el sepulcro hasta el Domingo por la mañana. Se pide la colaboración de las familias para que envíen a sus hijos pequeños solamente a las funciones especiales para ellos. Se atenderán confesiones todos los días, excepto durante las funciones litúrgicas del Jueves, Viernes y Sábado. Las personas que se confiesen habitualmente, procuren hacerlo antes de Semana Santa, y todos procuren hacerlo antes de las funciones liturgicas. Unicamente se bendeciran los Ramos en la Misa vespertina, a las 16 del Domingo de Ramos.

Se ruega traer en la Vigilia Pascual del Sábado Santo la vela bendecida en la fiesta de la Candelaria.

Cristiano: Acércate a Cristo, confía en El y Confiesa y Comulga en esta Pascua. Rige el siguiente horario de misas en los domingos y días de fiesta, 6, 7.30, 9, 10.30 y 18.30.

VOZ DE LA ACCION CATOLICA EN LA SEMANA SANTA

— La voz de la acción Católica llegará por la onda de LT4 Radio Misiones hasta los enfermos en sus hogares, en los hospitales, sanatorios, los ancianos reclusos en las cárceles y alcaidías. Se ruega a las personas a quienes está encomendado su cuidado, colaborar para que este mensaje de amor pueda ser escuchado con el siguiente horario: jueves y sábado a las 7.30.

Obligación

Un pagaré a 30, 60, 90 días; al firmarlo conocemos la fecha de su vencimiento y nos preparamos para pagarlo, o para renovar su plazo.

Hay otro pagaré... que es nuestra vida, cuyo vencimiento es la muerte. Desconocemos su día y su hora, pero sabemos que es un plazo, sin posibilidad de renovación. No permitamos que ese instante supremo nos sorprenda sin estar preparados para rendir cuentas a Dios, que es nuestro Acreedor.

Aprovechemos el tiempo de que disponemos aún. Una sincera confesión de nuestras faltas y una fervorosa comunión nos acercarán a El. Hoy nos espera como Padre, con los brazos abiertos llenos de bondad y misericordia. Mañana, quizás nos llame como Juez...

Nueva Profesional

★ *HAYDEE GRACIELA ESCALADA*

El 8 del corriente se realizó en la Universidad Nacional de Córdoba el acto de colación de grados, en el que se hizo entrega de los diplomas a los flamantes profesionales. Allí obtuvo su diploma de farmacéutica, la señorita *Haydée Graciela Escalada*, oriunda de Misiones, hija de una antigua y apreciada familia de nuestra ciudad.

La señorita Escalada cursó sus estudios primarios en la escuela Nº 97, de la Picada Sueca, y el ciclo se cundario lo hizo en el Colegio Santa María, donde su contracción al estudio y afable carácter le granjearon la simpatía de los profesores y compañeras.

Recibida de maestra y guiada por su vocación, ingresó en la Universidad de Córdoba para seguir la carrera de farmacéutica. Su carácter responsable y consciente se puso de relieve una vez más y el premio a su tesón y esfuerzo lo constituye el diploma, que obtuvo merced al estudio y con sobresalientes notas.

La nueva profesional desempeñará su especialidad en Posadas, al frente de una prestigiada farmacia.

Joyería Damfer

CREDITOS
PRESENTA
CARTELERA NEMATOGRAFICA

TEATRO ESPAÑOL
A las 21 hs.: "LAS CUATRO VERDADES" c/Leslie Caron y Charles Aznavur y "JUANA DE LOS ANGELES" c/Lucyna Winncka.

CINE SAKMIENTO
A las 21 hs.: "FREUD, PASIONES SECRETAS" y "EL BESO DEL VAMPIRO"

DAMFER
En San Martin 363 Tel. 4879
Créditos

CINE IGUAZU
A las 21 hs.: "POBRES PERO BELLAS" cómica y "LOS COMPAÑEROS" c/Marcelo Mastroiani.

CINE AVENIDA
Continuado desde las 16 hs.: "LLEGARON DOS HOMBRES" c/Francisco Rabal, "HUIDA" y "EL JAGUAR DEL AMAZONAS" en tecnicolor de Walt Disney.

CINE MAX (San Ignacio)
A las 20,30 hs.: ¿QUIEN ES UD. SEÑOR JORGE"? es plonaje y "LA MONEDA DE LA SUERTE" c/Bárbara Luna.

Lineas completas en lapiceras Sheaffers en:
JOYERIA DAMFER

COMPRE LO MEJOR... COMPRE BIEN
CON UN CREDITO
Gran Venta Mas-ven Aniversario
CALZADOS
BOLIVAR 285 — T. E. 3779 — POSADAS
3695-A-10|5.

SOCIEDAD Y ESCUELA ALEMANA

La Sociedad y la Escuela Alemana de Posadas ha dado a conocer un comunicado de prensa informando que el 18 del actual a las 11 tendrá lugar la tradicional fiesta de pascua. A las 12 se servirá un asado para los socios y simpatizante.

La entidad invita a los padres de alumnos de hasta 10 años de edad, a concurrir, pudiendo retirar las tarjetas en la cantina del club y en la joyería alemana.

NOTAS DE CINE

Reorganización del Cine Club

El Cine Club de Amigos del Arte, anunció que reiniciará sus actividades el próximo viernes a las 21 en la sala de Bolívar 322. Lo hará totalmente renovado y con la ejecución de un plan que fue realizado con vistas a iniciar, dentro de un tiempo, las sesiones con debates.

La programación completa ha sido confeccionada hasta el mes de junio inclusive y se han incluido películas demostrativas de las principales escuelas del arte moderno en el cine, muchas de las cuales nunca se exhibieron en nuestra ciudad.

Programación

Ciclo de Cine Polaco: viernes 16 se inicia con "El verdadero fin de la guerra" viernes 23: "Heroica"; viernes 30: "Cenizas y Diamantes". En el mes de mayo comentará un ciclo de escuelas de arte de nuestro siglo a través del cine, con el impresionismo durante la primera semana. Seguirá durante las semanas restantes del mes, un ciclo de cine japonés con las siguientes películas: "Ugetsu"; "La Fortaleza Oculta" y "Vivir". Durante la primera semana de junio y siguiendo con el ciclo de arte moderno a través del cine, se proyectarán películas pertenecientes a la escuela subrrealista y en las semanas restantes se ofrecerá un ciclo titulado "Marionetas en el Cine", con obras de Trynka, el realizador checoeslaco; se proyectarán: "El ruiseñor del emperador"; "Viejas Leyendas checas" y "Sueño de una noche de verano".

De manera que durante la primera semana de los siete meses consecutivos se desarrollará el ciclo de arte moderno (del siglo XX) tomando en cada semana una de las siete principales escuelas de arte, a través del cine. Es propósito de Cine Club, según se informó, dar a nuestro público una visión completa de la evolución del cine a través de sus escuelas, explicando como se originaron y cuales son las diferencias esenciales entre ellas. De esta manera, se espera cumplir con la verdadera función del cine-club, es decir, permitir la formación cultural y artística, haciendo del público un activo participante de cada una de las sesiones, no obstante, los organizadores consideran que debe aguardarse un tiempo hasta iniciar los debates, después que se haya completado dicho ciclo. En todas las funciones, se entregará al público un breve folleto explicativo de las diversas escuelas de cine, de los realizadores y la estética y estilo de cada uno, como así también de la cinematografía de cada uno de los países.

Extensión cultural

Entre los planes de reorganización del cine club, se ha incluido un trabajo de extensión cultural del cine. Para ese fin, se realizaran proyecciones didactizadas en los barrios de nuestra ciudad, haciéndolo ahora, una vez por mes.

Las sesiones regulares tendrán lugar en la sala de Bolívar 322, todos los viernes a las 21, con películas de 16 milímetros sonoras (en caso de que se traten de películas sonoras) y con dos proyectores de manera que no se produzcan cortes para el cambio de rollo. El material seleccionado, es de buena calidad.

AUDIOVISUAL

PROYECCIONES

El Instituto de Producción, Difusión y Enseñanza Audiovisual, informó que su equipo móvil prosigue llevando proyecciones a distintos lugares de Posadas y del interior, en sus actividades previas a la Campaña de Alfabetización a realizar se próximamente. Dichas proyecciones se efectuaron en Candelaria, debiendo suspenderse las anunciadas en Santa Ana, debido a la inestabilidad del tiempo, siendo postergadas para fecha próxima.

Asimismo se anunció que para hoy a las 19, se llevará el equipo móvil a "Industrial Maderera Melo Fajardo" donde se proyectarán películas para obreros. Es propósito del organismo, exhibir en los sucesivos y en la misma forma, películas ilustrativas en distintos establecimientos industriales de nuestro medio.

El Instituto Audiovisual comunicó que con estas actividades se incorporan los medios audiovisuales como valiosos auxiliares para la enseñanza.

PAÑALES - CHIRIPÁS
Luis Alberto
Galería Posadas

Descanse
PERO DESCANSE BIEN
en los confortables
SILLONES Y REPOSERAS
de aluminio y plástico de
MUEBLES RENZ
San Lorenzo y San Martin
Ciudad
3671-14|4

TV
¿ES UD. UNA PERSONA ATAREADA?
Entonces la televisión es el medio ideal para distraerlo e informarlo sobre los últimos acontecimientos con el menor esfuerzo.
Solicite informes en: ULTRA VOX-TV Canal 2 (en formación)
San Martin 359 —(o)— Posadas
3694-13|4

Circo Americano: Función a las 21

A las 21 de hoy en 3 de Febrero y Santa Fe el Gran Circo Americano volverá a ofrecer al público de Posadas un extraordinario espectáculo con atracciones de fama internacional. Esta noche bajo la gran carpa se presentarán los malabaristas españoles, "Los Blasis"; el "Globo de la Muerte"; el "Avión Electrónico"; Mister Charles, el mago de las manos de seda un gran suceso del canal 9 de T.V.

Además los mejores payasos del ambiente circense que hacen las delicias de grandes y chicos y los famosos "Los Carlos", veloces motociclistas y karting que electrizan al público con sus demostraciones de audacia y temeridad. Nadie debe dejar de ver a Los Max, acróbatas internacionales, una gran atracción.

COCTEL FAMILIAR

APRENDA A PLANCHAR

Aunque esta afirmación parece fuera de lugar, planchar bien no es tan fácil como parece. Por eso, se recuerda que:

— La ropa se recoge y guarda en la mayoría de los casos, húmeda y se clasifica de acuerdo con el tejido.

— El nylon, acetato, y similares necesitan un calor muy suave, la plancha casi fría a los efectos de alisar algunos detalles de las prendas, sin llegar a planchar las realmente.

— La seda se plancha ligeramente humedecida, con calor mediano.

— La ropa de lana se plancha con calor elevado, colocando en medio un trapo húmedo.

— El algodón debe estar perfectamente remojado y se emplea calor más fuerte.

— En cuanto al hilo el calor debe ser muy fuerte y la ropa debe estar bien húmeda.

— No debe apoyarse nunca sobre la plancha, sino dejarla correr libremente.

— Nunca debe plancharse en el sentido del bies, ya que el tejido se deforma.

— La ropa debe quedar una vez planchada, bien seca.

— Si la plancha ha dejado un poco de rastro amarillo sobre el tejido, se jabona inmediatamente, se enjuaga secándola lo más, y se plancha usando un trapo mojado.

REFRAN LUSITANO

"Las mujeres, donde están, sobran y donde no están, faltan".

MISAS

MANUEL CARLOS GOLPE Y CORA

Q.E.P.D.
Falleció el 13|4|64

Su esposa e hijo invitan a relaciones y personas piadosas a la misa que por el eterno descanso de su alma se oficiará hoy a las 18,30 hs., en la Iglesia Catedral.
3718-13|4.

EDMUNDA DIAZ DE CHEMES

Q.E.P.D.
Falleció el 14|4|63

Sus deudos invitan a relaciones y personas piadosas a la misa que en su memoria se oficiará mañana miércoles 14 a las 7 hs. en la Iglesia Catedral.
3692-13|4

Ese Feo Gusto EN LA BOCA

La acidez estomacal puede ser el origen de ese feo gusto que tiene Ud. en la boca. Y ella se origina casi siempre en una digestión lenta. Para una digestión liviana, sin acidez, después de cada comida 1 ó 2 Pastillas Digestivas Rennie, cuyo sabor es muy agradable. La triple acción de Digestivas Rennie facilita el proceso digestivo, combate el exceso de acidez y la formación de gases. Digestiva Rennie en su farmacia

MAQUINAS DE ESCRIBIR
Portátil y de Escritorio
LA TECNICA
Córdoba 244 y Colón 280
3711-2|5

RENOVADOS...
AMPLIADA SELECCION!!
MUEBLES PARA QUE LUZCA EN FORMA MODERNA Y PERFECTA EL HOGAR.
JUEGOS DE LIVING
DORMITORIOS
COMEDOR COCINA
JARDIN
MODERNOS — AMERICANOS — ESCANDINAVOS — CLASICOS
Para todos los ambientes. En calidad y presentación notables.
Decore su Casa
CUADROS PARA LIVING, COMEDOR, PIEZA DE ESTAR.
MUY BONITOS, ELEGANTES. CUIDADOSAMENTE ELEGIDOS.
PIEZAS SUELTAS, INDISPENSABLES. MESITAS, BIBLIOTECAS
Créditos
MUEBLERIA LONDRES
JUNIN Y BOLIVAR OSADAS

Material digitalizado en el marco del Convenio firmado el 5 de Octubre del 2012, entre la Biblioteca Pública De Las Misiones - Centro del Conocimiento y la Biblioteca Popular Posadas, exclusivamente con fines educativos y de investigación.

BIBLIOTECA PÚBLICA De Las Misiones

IMPRESIONES DE VIAJE

Escribe: TERESA MORCHIO DE PASSALAQUA

Del Moderno Miami al Antiguo Imperio de los Mayas

— MAGNIFICA OBRA DEL HOMBRE QUE TRANSFORMO PANTANOS EN UN PARAISO MODERNO — LAS ADUANAS LATINOAMERICANAS SIEMPRE SON IDENTICAS: EXIGENTES, DEMORADAS Y CAOTICAS — LA BELLEZA MAJESTUOSA DE UN MEXICO MODERNO Y ANTIGUO — EL LIBERALISMO DE UN PUEBLO RELIGIOSO — LOS MURALES DE RIVERA Y LAS OCURRENCIAS DE CANTINFLAS.

Quien quiere afirmar, como un homenaje a la anárquica libertad latina, que la estricta organización nortea mericana "ahoga" creo que no probó sus ventajas a los fines de un crucero o de una excursión, donde hay que hacer marchar de común acuerdo a 300 personas. Nosotros visitamos Miami, Port Everglades, Fort Lauderdale, en fin, buena parte de la península de Florida y Nueva Orleans, sin tropiezo alguno, a pesar de nuestro inglés bastante aproximativo. Admiramos la magnífica obra de los hombres que supieron transformar los pantanos de la Florida en un verdadero Edén para los veraneantes .Nos deleitamos con los negocios de anticuarios del antiguo barrio francés de Nueva Orleans. Nos será imposible olvidar este antiguo barrio, llamado "El Vieux Carré", con sus calle juelas llenas de cafetines, donde el tam-tam africano se mantuvo vivo y fue evolucionando a través del "ragtime" a fines del siglo pasado hasta transformarse en el actual jazz; así como la limpieza de las calles, el cumplimiento estricto y voluntario de las leyes de tránsito y las máquinas automáticas expendedoras de muchas cosas y que hasta dan el vuelto.

Viaje con mutaciones

En pocos días nos acostumbramos a este orden pretijado para todo y nos sentimos como cobijados por él. Caminábamos seguros, como sobre rieles. Pero el sueño del orden eterno de las cosas se interrumpió de golpe al tomar contacto con la "alegre" organización latino - americana, cuando tocamos tierra mejicana en Veracruz. El continuo y ondulante vaivén de las órdenes y contraórdenes dentro del barco. La multitud de funcionarios que sustituyeron a los cuatro norteamericanos que nos habían despachado a todos en 12 minutos, tardó horas para revisar, visar, sellar, anotar hasta la hora del desembarque, pues su castellano era poco más comprensible para nosotros que el inglés masticado por los norteamericanos, y muchas veces entendíamos en forma completamente distinta la misma orden. Esto daba motivo a que empezaran discusiones entre los pasajeros de que "si había que firmar acá arriba o allá abajo" o de que "no había que firmar nada", de que "la Aduana iba a revisar" o de que "no iba a revisar nada". Sobre el sordo murmullo de las discusiones de los pasajeros, un señor gordo, a la entrada de la escalerilla, gritaba a voz en cuello: "Dejen sus valijas y sus bolsos para la revisación de la Aduana", mientras otro, más gordo y más alto que él, nos amonestaba que "los pasajeros bajen con las valijas de mano y dejen las maletas que pasen el peso" De qué peso estaba hablando no lo sabremos jamás. En el vestíbulo del barco todo el mundo empujaba, unos hacia adelante y otros hacia atrás, mientras los funcionarios ,los maleteros, los encargados de las compañías de turismo y unas cuantas mujeres mejicanas de gorra, buscando quizás poner orden, aumentaban la confusión reinante.

Mientras todo esto sucedía a bordo, abajo en el muelle una alegre orquesta de "mariachis", vestidos con sus mejores atuendos, nos daba la bienvenida .Fueron unos minutos agradables, que el temor de perder las maletas, que al final habían quedado en el barco a merced de los maleteros, no nos dejó disfrutar a gusto.

Belleza majestuosa

Subimos al pullman que nos esperaba bajo un sol radiante y empezamos nuestro encuentro con la tierra mejicana. De Veracruz a Ciudad de México son siete horas de viaje a 450 kilómetros de distancia. La carretera es óptima, pero el paisaje es pobre. La desolación es aumentada por el hecho de que el único cultivo de esta zona es el del ágave, de donde sacan un fuerte licor llamado "pulque".

Llegados a Puebla, la belleza majestuosa de su catedral nos hizo olvidar los sinsabores de la mañana. A pesar de las luchas antirreligiosas que se desarrollaron en la forma tan sanguinaria que todos conocen, el pueblo mexicano es profundamente religioso, como pudimos comprobarlo al día siguiente visitando la basílica de la Virgen de Guadalupe.

Nos contó un guía que el 12 de diciembre, día de la Virgen, todo el mundo va a visitar el Santuario. Las Naciones Unidas tienen reservado un amplio sitio con astas para las banderas de los países que las componen y hay tarimas donde los indios ofrecen a la Virgen sus danzas ,como sincero homenaje de lo mejor que tienen.

Nosotros pasamos por la basílica de mañana y de tarde y el espectáculo era siempre el mismo: gente cruzando de rodillas la plaza, desde los portales de hierro hasta la puerta de la iglesia. No hay que extrañarse, pues, que, frente a esta reacción religiosa del pueblo, el gobierno siga una intensa y sutil propaganda antirreligiosa en general y anticatólica en particular. Oficialmente hay libertad de credos y el catolicismo es tolerado. No existe en México ningún convento ni seminario. Los sacerdotes estudian en España, en Roma o en Estados Unidos y entran luego en México declarando ejercer un oficio cualquiera. La enseñanza es laica. Se toleran escuelas parroquiales pero. a cada escuela pública que se abre, se cierra una religiosa.

Los murales de Rivera

El Estado está tratando de dar una interpretación nueva a la historia mexicana basándose en un revisionismo radical y completo. Hasta los hechos más sencillos son mirados desde un punto de vista completamente unilateral.

Diego Rivera es el intérprete cabal de este espíritu, así como David Alfaro Siqueiros. Los temas de las pinturas murales del primero, que podemos admirar en el Palacio Nacional, en el Hotel del Prado, en la Ciudad Universitaria, tienen siempre el mismo leit-motiv: la pureza del espíritu indio y la liberalidad económica norteamericana ,así como su imperialismo ;es espíritu egoísta y ambiguo del clero, la grandeza de Benito Juárez, la bandera de Zapata, "Tierra y Libertad", etc., etc. Prueba de este eterno motivo es un mural que pudimos admirar en la fachada del Teatro Insurgente titulado: "El Carnaval de la vida". En él, mientras en los dos costados se repiten las figuras y los gestos de los genios titulares conocidos, se destaca en el medio y arriba la figura de Cantinflas quitando dinero a los ricos para darlo a los pobres. No crean los lectores que esto se reduzca a las palabras usadas en la explicación de los murales de Rivera o de los salones del emperador Maximiliano en el castillo de Chapultepec. El deseo de unir directamente la vida del México actual a la época de los aztecas, lleva a los mexicanos a girar sobre este motivo también cuando muestran las maravillosas pirámides del Sol y de la Luna en Tenochtitlán, situado en los alrededores de Ciudad de México. De estas no es mi deseo escribir aquí, pues otros más cultos y duchos en la materia ya lo hicieron. Pero sí puedo decir algo como viajera que, dejaba atrás la gran ciudad moderna, se encuentra de improviso frente a la simétrica majestuosidad de la Ciudadela de los Toltecas, en cuyo centro se puede admirar el gran altar para la fogata de fin de cada "ciclo" (52 años). El Sol que descarga rayos terribles sobre la gran plaza da a la Ciudadela un aspecto más grande, más desnudo, más capaz de soportar los siglos que le pesan, mudos, encima. Así la pirámide del Sol, alta, desafiante, que parece negarse a la vida de la Tierra para ofrecer la suya a su Dios, la de la Luna, viva en su arquitectura quebrada; el Templo de Quezalcóatl (el Dios blanco) con sus adornos de serpientes emplumadas. Y así todo, tan grande, tan desnudo y tan muerto como un desierto de glorias pasadas.

Vestigios de civilización

Un efecto totalmente distinto nos hicieron las ruinas de Chichón-Itzá ,en la península de Yucatán, que se encuentran entre un cuadro de verde, lleno de vida animal y vegetal. La disposición asimétrica ayuda mucho a dar vida al conjunto. El gran "Cenote", no sólo tapa con su inmensa mole el maravilloso templo de los guerreros con sus cientos de columnas y pilastras en su base, sino que en su seno esconde un hermoso ejemplar de tigre rosado tallado en piedra ,al cual se llega subiendo 64 escalones a través de un túnel de bóveda maya y tan impresionante como las catacumbas de Roma. El "Juego de Pelota" es un inmenso patio cuyas paredes lucen interesantes bajorrelieves de guerreros y serpientes. Realmente llama la atención la monotonía de los temas de los adornos y la repetición de los mismos, siempre y en cualquier edificio.

A decir la verdad, la diferencia entre México y Yucatán no se nota sólo en las ruinas ,donde el espíritu ásperо de los dominadores toltecas mexicanos parece dulcificado por el carácter manso de los mayas de Yucatán sino que salta a la vista también en las manifestaciones de la vida actual. En Yucatán tuvimos ,durante el viaje desde el puerto de Progreso hasta la Ciudad de Mérida y las ruinas de Chichón-Itzá, la impresión de encontrarnos frente a gente activa, limpia, a pesar de su pobreza. Sus campos, cuyo principal cultivo es el henequén (sisal), son cuidados con esmero. Al lado de muchos ranchos hay hermosas quintitas. Todos los ranchos, de forma ovoidal, están blanqueados con cal y los techos de paja son parejos y bien arreglados. Yo hablaría de "pobreza digna". Por supuesto, Mérida es una ciudad pequeña si la comparamos con la ciudad de México. pero sus habitantes parecen haber recibido con mayor provecho las influencias europeas. Por ejemplo, en el folklore de Yucatán no aparecen los mariachis, ni su música, ni sus vestimentas. Pudimos asistir a una manifestación folklórica en Chichón-Itzá ofrecida por la Escuela de Bellas Artes de Mérida. Mientras las canciones cantadas eran de inspiración maya: dulces, tristes, llenas de añoranzas; las danzas eran, en su mayoría, de inspiración española. Sólo una, la más interesante, era autóctona :la "Danza del por quete" los caballeros, enfundados en blanquísimos trajes de hilo abotonados hasta la barbilla, calzados con sandalias muy sencillas formadas por dos tirillas de cuero y tocados con sombreros panamás de ala angosta y copa alta, bailaban con hermosísimas mestizas con vestidos blancos vivazmente bordados con puntillas muy anchas que sobresalían a modo de combinación, mientras unos collares y pendientes triangulares de oro adornaban los cuellos y orejas.

Las gracias del baile, la dulzura de los cantos, la sintonización perfecta de la orquesta (6 guitarras, 1 violín 1 violoncello, 1 flauta, 6 clarinetes, 2 laúdes, 2 especies de arpas chicas con cajas y 3 tambores), la cordialidad de la acogida ,nos hicieron olvidar todas las peripecias pasadas y nos hicieron aceptar sonriendo las que nos esperaba; pues el barco había anclado a 8 millas del puerto de Progreso y, mientras nosotros nos deleitábamos en tierra, el mar se había puesto movido. La vuelta al buque en lancha fue una verdadera travesía en el corazón de la noche, con luna llena y oleaje de primera calidad.. Cada ola que se rompía contra la lancha era una ducha, pero nosotros cantábamos.

Habíamos estado durante cuatro días en contacto con una civilización desaparecida, la habíamos oído revivir en cantos y bailes, y llevábamos con nosotros algo de su profundo sentido religioso. Estábamos, pues, contentos de vivir.

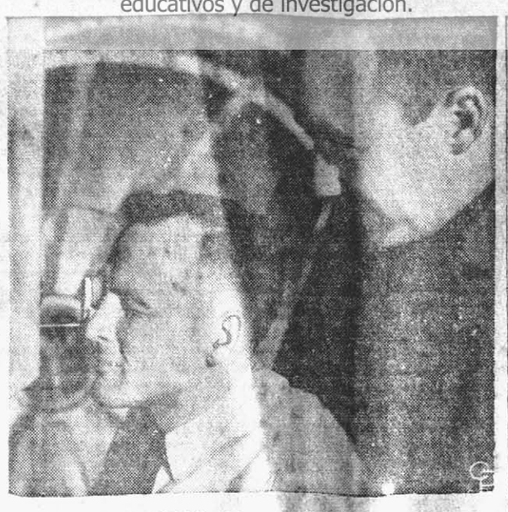

"VUELO" DE PRACTICA — Los dos próximos astronautas americanos que orbitarán la Tierra a bordo de una nave espacial Gemini, Edward H. White II (izquierda) y James A. McDivitet, ejecutan un "vuelo" de práctica en el Simulador de Operaciones Espaciales de la compañía Martin, en Denver, Colorado. White aparece observando a una Tierra simulada a través de un periscopio.

BOYS SCOUTS PINTORES — La nota gráfica nos muestra a uno de los 15 boys scouts del cuerpo "Laureano A. Baudizzone" que el sábado anterior procedían a pintar los árboles ubicados a lo largo de las calles Colón y San Lorenzo, desde Mitre al Parque República del Paraguay. La pintura fue provista por la Municipalidad y los animosos boys scouts esperaban completar su tarea en la tarde del domingo.

El Factor Productividad no Conviene Omitirlo de Nuevo

por CECILIO BENITEZ DE CASTRO

En el mes de diciembre el costo de vida aumentó en 7,2 por ciento. En febrero, según la Dirección Nacional de Estadísticas y Censos fue un 4,8 por ciento. Excepto diciembre, mes-pico tradicional, en ningún otro mes de los doce anteriores sufrieron una modificación de esa magnitud los precios.

La estadística menciona a continuación que en el mismo período el nivel de salarios industriales exhibía un incremento del 10,5 por ciento. De esta manera el saldo sería una mejora del 5,7 por ciento en el salario real. Esta es, como se sabe, la posición que suele defender el gobierno ante la insistente presión ejercida por la Central Obrera. En los últimos días de la campaña electoral el vicepresidente de la Nación, doctor Perette, afirmaba que en 1963 las remuneraciones aumentaron en un 24 por ciento al igual que los precios, de lo que no resultó beneficio ninguno para el salario real, pero que en cambio en 1964 el ritmo de aumento del costo de vida fue menor, ya que creció en un 22,7 por ciento mientras el índice de salarios lo hacía en un 29 por ciento, con lo que el aumento real del salario era de un 7,3 por ciento.

Ingresos fijos

Esta forma de argumentar tiene sus quiebras. Una de ellas es que los salarios industriales no son la única remuneración que existe, ni los obreros industriales los únicos trabajadores y habitantes del país. Quedan excluídos de esa nivelación o mejoría, por ejemplo, los trabajadores rurales y, desde luego, el importante sector de ingresos fijos, para quienes no funcionan instrumentos correctivos tan flexibles y semiautomáticos como los convenios colectivos o el salario mínimo móvil. De manera que un sector considerable de la sociedad debe haber quedado sumergido por los movimientos de los precios, que en los tres últimos meses representan una fluctuación del orden del 8.3 por ciento. Por supuesto que según la estimación oficial, ya que las fuentes privadas, empezando por la CGT, denuncian alzas notablemente superiores.

Por otra parte tampoco resulta un argumento sumamente interesante el de hacernos ver que si bien es cierto que en febrero los precios subieron casi un 5 por ciento, no lo es menos que los salarios casi doblaron ese incremento. Pues no es necesario recordar que salarios y precios no son factores extáticos ni independientes. Los precios manifestarán, en efecto, entre abril y mayo, o más tardar en junio, según la rapidez de giro y formación de inventarios de las distintas industrias, los aumentos de salarios de febrero, lo mismo que los precios de ese mes recogieron, finalmente, variaciones de los costos del cuatrimestre anterior enriquecidas por algún elemento multiplicador procedente del sentimiento especulativo exacerbado en coyunturas caracterizadas por la incertidumbre. No cuesta mucho vaticinar, en conclusión, que esa mejoría del salario real será efímera y que muy pronto se verá absorbida por la ola subsiguiente de los precios. Por mucho que ello nos desagrade, incluso individualmente, sería una tontería querer desconocer esa inminencia.

Indice base

La CGT, que esgrimía frente al gobierno este acerado proyectil electoral, cree que el salario mínimo de 14.000 pesos no expresa ya la verdad de la ley. El mínimo básico solicitado, consiguientemente, son 16.000 pesos. Pero si nos referimos a los mínimos netos, de 9.000 pesos, y a los finales con los subsidios familiares, el mínimo para la familia tipo tendría que ser de 22.835 pesos mensuales. La CGT está en total desacuerdo con el Consejo Nacional del Salario Vital, Mínimo y Móvil, al que tan poca salud nos permitimos augurar tiempo atrás. El Consejo estima que no llegó el momento de proceder al reajuste previsto en la ley porque los precios no han subido todavía el 15 por ciento establecido para poner en funcionamiento el sistema. Todo depende de que el índice base elegido sea el de marzo o agosto del año pasado. La CGT elige, por supuesto, el más lejano, que le da más de 15, y aún transigiendo opina que un 14,99 debería bastar para exitar el ajuste. El 12 de febrero el Consejo se batía airosamente en sus fortificaciones —hay que suponer que con todo el gobierno detrás— sosteniendo que, vistas las cifras del período agosto-febrero, no había llegado el "momento" de la ley 16.459. Tomando como punto de partida el mes de agosto, decidió que "el análisis de las cifras indica que el incremento del costo de vida entre los meses de agosto y febrero pasados (ambos incluídos) fue del 14,4 por ciento". Ahora bien, en ese momento... ¿tenía el Consejo las cifras correspondientes a febrero, es decir, de ese casi 5 por ciento de aumento de los precios que probablemente desbordara el no muy bien ponderado vertedero de la ley?

Malas noticias

Lo interesante, por llamarlo de algún modo, sería que lo desbordase, suscitando un nuevo movimiento de abajo-arriba, apenas concluídas unas laboriosas negociaciones de convenios colectivos que impulsaron los niveles entre un 25 y un 35 por ciento. Dada la sensibilidad de los costos —digamos que entre un 20 y un 35 por ciento de los finales— a las fluctuaciones de los salarios, habría que esperar un nuevo ciclo cuando apenas hemos tenido un par de semanas para descansar en el nuevo escalafón recién estrenado. Los bien informados opinan que nada de todo ello era ignorado por las autoridades y al respecto se afirmaba antes de las elecciones que los expertos oficiales prevenían ya la inexorabilidad del reajuste a más tardar en mayo. Las malas noticias de febrero podrían, no obstante, anticipar la fecha, a menos que nos dispongamos a cargar con las retroactividades o a sufrir planteos justificados por ese motivo.

Ajustes importantes

Lo grave de todo este asunto es que los salarios son un elemento interviniente y un factor coadyuvante en los procesos monetarios. Hemos sostenido en muchas ocasiones la injusticia de suponer que la inflación fue en todos los momentos impulsada por esa vía. Decíamos entonces que la economía nacional habría podido soportar sin in[illegible] niveles más altos de salarios siempre que hubiesen mejorado los índices unitarios de productividad y se hubiesen reducido sustancialmente las financiaciones inflacionarias del sector público, con o sin déficit abultados (pues no solo el déficit es un motor de la inflación). Pero en estas circunstancias los salarios, por razones coyunturales, no están desempeñando el mismo papel. Queremos recordar en primer término que estamos viviendo una fase expectante en el capítulo de los valores monetarios. La sobrevalorización del peso está tocando a su fin, al menos en las abultadas diferencias presentes, y esto anuncia ajustes importantes en los costos y precios inducidos por la importación y la exportación. También atraviesa una fase de transición —aparente al menos— el mecanismo inflacionario de la administración pública, en la que empiezan a advertirse algunos síntomas constructivos. En suma, un ajuste salarial masivo podría, en tal instante, acelerar el curso de los elementos negativos y retardar o imposibilitar la consolidación de los positivos incipientes. Podríamos, en menos palabras, perder una gran oportunidad.

Una planeación

Naturalmente es muy difícil, casi imposible para cada cual de nosotros, sostener la conveniencia de que las fuerzas del trabajo, entre las que también nos contamos, se resignen por tiempo indefinido a aceptar el distanciamiento progresivo de sus ingresos y el costo de vida.

Esto es justamente algo de lo que seguimos echando en falta en el plan oficial, algo mucho más necesario o indispensable en una planeación correcta que el pivote-loco de la ley del Salario Móvil, que en ningún país dio buenos resultados. Nos referimos a alguna intuición sobre los cursos de los precios y a alguna programación de los niveles de ingresos que suministre, en realidad, algo así como un cuadro del proceso de crecimiento del bienestar que el gobierno cree poder asegurar al país, con sus limitaciones, sacrificios o renunciamientos originarios.

Productividad

El 11 de marzo, pocos días antes de las elecciones, decía el doctor Pugliese: "El sector del trabajo, a más del incremento por el aumento de precios, deberá tener participación del crecimiento del producto bruto en más o menos el 50 por ciento del crecimiento del mismo". Actualmente la masa de las remuneraciones debe aproximarse probablemente al 50 por ciento de los ingresos netos de factores, con visible mejoría en relación con años anteriores. Si el señor ministro afirma que,

Pasa a pag. DIEZ. 7ª col.

COCINA PERPETUA a gas
Líneas de gran belleza. Alto rendimiento. Facilidad de limpieza.
$760 mensuales

HELADERA Aurora
Diseño avanzado en la línea americana. 5 modelos.
$1640 mensuales

Ponga CINCOTTA en su hogar!
Qué es poner comodidad con toda facilidad!

ESTEREOFONICO ODEON VERDI
Mod. CPS-153
Gabinete de lujosa presentación. Alta fidelidad.
$1585 mensuales

TOCADISCOS Imefom
Mod. GIOVANNA
Equipo con cambiador automático de 4 velocidades.
$580 mensuales

MAQUINA DE ESCRIBIR olivetti
LETTERA 22 portátil. Dimensiones reducidas. Mínimo peso.
$1490 mensuales

CALEFACTOR MIAMI
Para gas natural o supergás. Extra chato. A rayos infrarrojos.
$290 mensuales

es un producto JOHNSON ACERO CUBIERTOS Cristina
Juego completo de 96 piezas.
$650 mensuales

MALETIN DE BELLEZA TELEVA
Equipo Secador y Manicurador Portátil
$435 mensuales

TABLA DE PLANCHAR Cat-mil
Tapizada, funda superior cambiable, base de caño, plegadiza.
$325 mensuales

BATERIA DE COCINA INOXPLATA
De acero inoxidable completa.
$920 mensuales

SIN ANTICIPO!
SIN CUOTAS ADICIONALES!
EN TODO EL PAIS
CINCOTTA
SE LO FACILITA!
BOLIVAR 443 - Posadas
CROMO S.A.

MAQUINAS DE CONTABILIDAD
MANUALES — ELECTRICAS
AUTOMATICAS y ELECTRONICAS
LA TECNICA
Córdoba 244 y Colón 280

Motocicletas y Más Motocicletas
DKW en 125 cc.
DKW en 150 cc.
DKW en 200 cc.
Voloneta en 150 cc.
Motofurgon carga útil 350 Kg.
PRECIOS OFICIALES
REPUESTOS LEGITIMOS
CREDITOS
Angel Puerta SCA
Apóstoles, Mnes — Tel. 75
En Oberá: CASA LINDSTROM
En San Javier: CASA GARCIA SRL
En L.N. Alem: JUAN KAMPMANN
En Cerro Azul: ANDRES BREITEGER
A del Valle: CASA LINDSTROM
3381-A

CAJAS REGISTRADORAS
Manuales y Eléctricas. Para todo tipo de Comercio.
LA TECNICA
Córdoba 244 — T.E. 5626
Colón 280
3545-30-4

Visite el Comercio Funcional de Muebles Metálicos Con Créditos Funcionales
Sarmiento 364 — Anexo Mueblería Posadas — (Al Ladito del Emporio del Plástico) — T. E. 5029 CIUDAD

Material digitalizado en el marco del Convenio firmado el 5 de Octubre del 2012, entre la Biblioteca Pública De Las Misiones - Centro del Conocimiento y la Biblioteca Popular Posadas, exclusivamente con fines educativos y de investigación.

BIBLIOTECA PÚBLICA De Las Misiones

IMLAUER y Cía. S. A.
Desde hace 38 años prestigiando con
SIAM

Casa
Adolfo Moritz
CONFORT EN REFRIGERACION
COLON 589 — POSADAS

Heladera
DOMEC
Buena empezando por la marca.
SEBASTIAN CID
GALERIA AMERICANA — LOCAL 14 — POSADAS

Sirak
Philips
FEDORISCHAK
HELADERAS DE CALIDAD

Adhesión
CALIFORNIA Supermercado
CORDOBA 215 — POSADAS

SELMAR
Sociedad Electromecánica Argentina de Refrigeración
Sociedad Anónima Comercial e Industrial
SUCURSAL POSADAS (MISIONES)
AV. URUGUAY 805 — T. E. 5893

Noziglia SIAM
Distribuidor Oficial Exclusivo
Refrigeración Comercial
HELADERAS FAMILIARES MANSFIELD
Sarmiento 340 — Posadas — T. E. 4703

SIAS
ROQUE E. LAGOMARSINO
Repuestos legítimos — Distribuidor oficial
SIAM ★ CARMA ★ MANSFIELD
F. de Azara 198 — T. E. 4703 — Posadas

MILANO
CREMAS HELADAS • POSTRES
BOMBONES • CHARLOTTES
Proyectada e instalada por NOZIGLIA SIAM
Sarmiento 343 • Posadas

AMAMBAY SIAM
ENCARNACION ★ PARAGUAY

Organización
IMLAUER OBERA S. A.
Refrigeración
"SIAM"
CORDOBA Y 9 DE JULIO — T. E. 80 — OBERA

Organización
IMLAUER ELDORADO S. A.
Calidad en Heladeras
"SIAM"
ELDORADO — KM. 9 — MISIONES

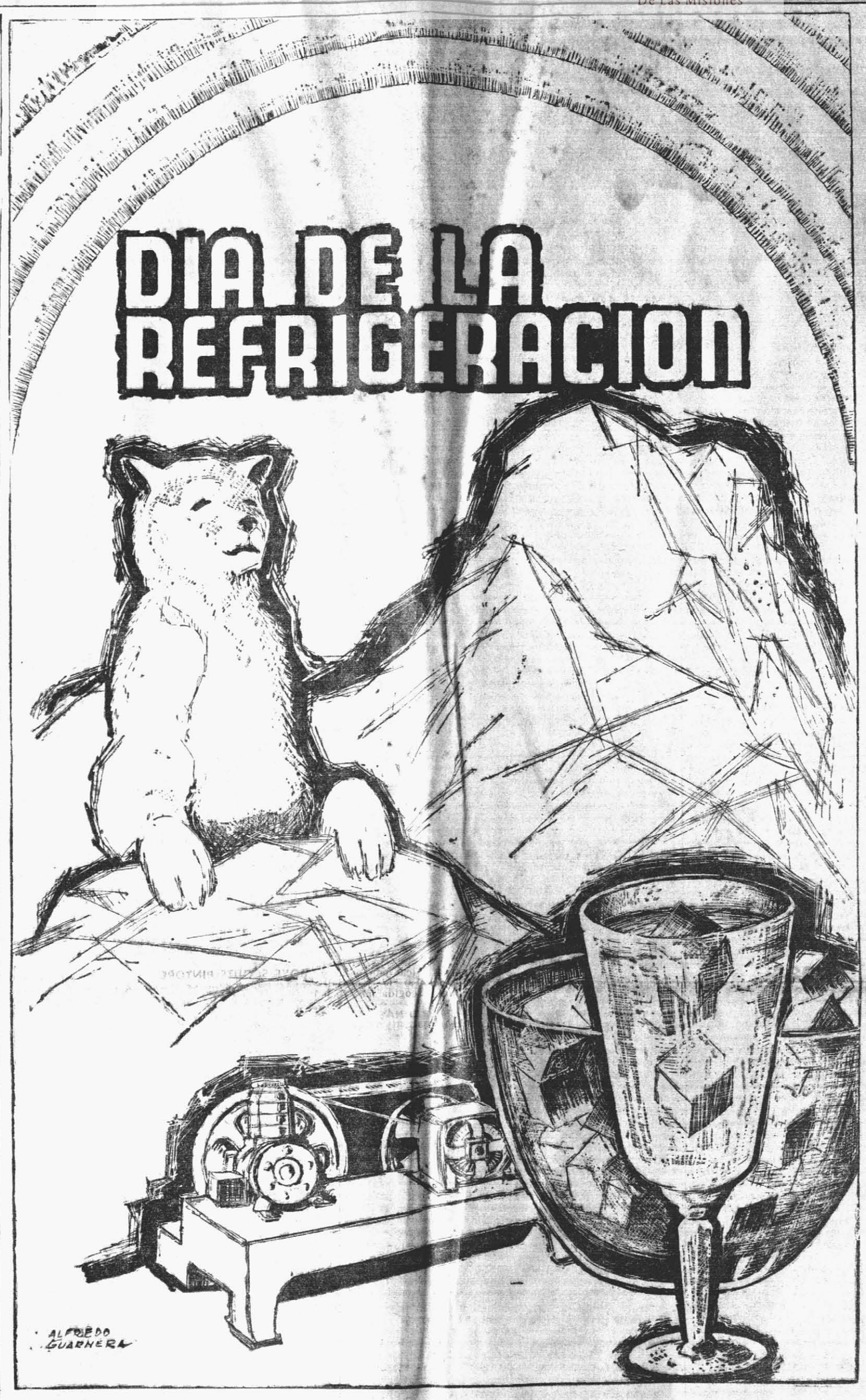

Al celebrarse en la fecha el Día de la Refrigeración, las organizaciones misioneras, comerciales y técnicas dedicadas al rubro. Saludan a sus amables clientes, amigos, proveedores y público en general.

Gunter Worbach SRL.
San Lorenzo 277 — T.E. 3777 — Posadas

REFRIGERACION JUNIN
Reparación general de equipos abiertos y blindados.
JUNIN 560 — TEL. 4070 — POSADAS

Picek Hnos.
REFRIGERACION
Reparaciones • Bobinajes
AV. MITRE 110 — T. E. 3325 — POSADAS

Adhesión
Frigorífico SIRPRE
Av. Uruguay 1572 — T. E. 2328 — Posadas

Vinos Yapeyú
LA SUPERIORA S. A.
Av. Mitre 465 — Ciudad

Frigorífico
LA POSADEÑA
CORDOBA 535 — T. E. 2570 — POSADAS

Adhesión
HELADOS KHANTY
SAN LORENZO 335
POSADAS

Taller C.R.A.U.S.
Juan M. González
SARMIENTO 384
T. E. 5974
POSADAS (MISIONES)

PRODUCCION PROYECTO Y EJECUCION
VERRI Public.
Y ESTUDIOS TECNICOS—ARTISTICOS
Alfredo Guarnera
Asociados

Warenycia y Cía. S.R.L.
F. AZARA Y SARMIENTO — POSADAS

TOME Crush

SUPER—MERCADO
SAN MARCOS
Av. Cabred 476 — Mitre y Colón — Posadas

HECTOR RUBEN TABBIA
— Ing. Químico —
CAMARAS FRIGORIFICAS — PROYECTOS
DIRECCION — CONSTRUCCION
Roque S. Peña 92 — Tel. 4120 — Posadas

REFRIGERACION
O.M.A.R. S.R.L.
RIVADAVIA 10515/17 — BUENOS AIRES
AV. SARMIENTO 501 — RESISTENCIA (CHACO)
H. IRIGOYEN 1624 — CORRIENTES

ENRIQUE A. FRIEDL Y CIA. SRL.
Rectificación de motores en general y compresores
BUENOS AIRES 389 — T. E. 4654 — POSADAS
LDOR. GRAL. SAN MARTIN y Km. 11 — ELDORADO

Adhesión
FRIGORIFICO POSADAS
C.I.S.A.
AV. MITRE Y RIBERAS DEL PARANA — T. E. 4963
POSADAS • MISIONES

DABRE
(Dávalos y Bretschneider)
INSTALACIONES FRIGORIFICAS — AIRE ACONDICIONADO — HELADERAS — REPUESTOS
Córdoba 524 — T. E. 4051 — Posadas

FANDUBRI S.R.L.
TALLER DE REFRIGERACION
SERVICIO AUTORIZADO "SIAM"
Repuestos
BOLIVAR 480 — T.E. 4540 — POSADAS

"SERVEL"
Eléctricas y a kerosene
DIDINO RAMOS MISIONERA S.A.
SAN LORENZO 250 — POSADAS

IMCO S.A.
Electrolux
Westinghouse
COLON Y CORDOBA — POSADAS

ADHESION
LA ELIDA S.R.L.
PRODUCTOS LACTEOS
(Sucursal Posadas)
RIVADAVIA 137 — T. E. 4533 — POSADAS

TOME Coca-Cola BIEN HELADA

FABRICA DE MANTECA
"SANCOR"
Cooperativas Unidas Ltda.
AV. CORRIENTES 350 — T. E. 6307 — POSADAS

ADHESION
HELADOS "MAMBO"
COLON 236 — POSADAS

PRODUCTOS LACTEOS
"VITUL"
De Mateo Vitulich e Hijos
AV. URUGUAY 1116 — T. E. 5983 — POSADAS

TALLER ELECTRO—MECANICO
De Wladimiro Krejko
Bobinajes en general y reparaciones de Heladeras
J. L. Mallorquín 1028 - T. E. 3 - Encarnación (Paraguay)

Material digitalizado en el marco del Convenio firmado el 5 de Octubre del 2012, entre la Biblioteca Pública De Las Misiones - Centro del Conocimiento y la Biblioteca Popular Posadas, exclusivamente con fines educativos y de investigación.

avisos económicos

— COMPRA VENTA —

VENDO artefactos de peluquería en conjunto o por separado. Santa Fe 359. 3697-17|4.

CHAPAS para techo de zinc Roral, Aluminio, Asfáltica siempre los mejores precios de plaza Gottschalk y Cía S.e.C.p.A. — Avda. Uruguay.

CANOS galvanizados y negros sin costura, desde 3 mm hasta 300 mm. GOTTSCHALK y Cía S.e.C.p.A. — Avda. Uruguay

"LA CONFIANZA" Compra-venta de muebles y artículos usados. Avda Uruguay 855. Tel 2334. 2943-23|4.

BALANZA, báscula, cortadora de fiambre, reparaciones. Unico especializado: Claudio Aguila Roque Pérez 63, Tel. 3415. 3321-18|4.

LADRILLOS puestos en obra recurra J. Kachuk — Libano y Moreno.

VENDO despensa por ausentarme, muy buena clientela. Salta 89. 3194-14|4.

TRAJES de novia, vendo o alquilo. F. Azara 459. Tel. 3002

CHAPAS negras desde 1/2 mm hasta 32 mm. de espesor. Gottschalk y Cía. S.e.C.p.A. Avda Uruguay.

VENDO o permuto heladera-mostrador, Siam 4 puertas, por terreno o casa, diferencia a convenir. San Martín 382. 3451-22|4

MOTO DKW mod. 60, 125 cc., perfecto estado, vendo. Belgrano 480. 3517-14|4

VENDO heladeras Familiar ambas ctes., Siam 90 y carnicera 44 piés. Rademacher 1142. Tel 4583. 3514-13|4.

ALUMINIO, bronce, cobre, placas, plomo radiadores baterías bronce camas, zinc, hierro, compro. Solicite lista de precios: Casa de los Metales — Catamarca 328. 3524-20|4

LIBRERIA B. Báez. Compra-venta libros usados, primarios y secundarios. Créditos Editoriales. Córdoba 157. Tel., 6376 3578-29|4

SE VENDE semilla de te, $ 10.- el kg. Córdoba 230. 3566-13|4.

VENDO 1 cómoda. Jujuy 265. 3654-13|4

VENDO fideería funcionando, baratísimo alquiler. Tratar: Lamar-Mitre 70. 3649-15|4.

COMPRO chatarra, hierros, máquinas en desuso, cualquier tipo de metales, a los mejores precios de plaza. Automer — Tucumán 550 — Tel. 2683. 3638-23|4.

VENDO urgente una motoneta Puch, $ 25.000. Tratar: Coronel Alvarez y Regueta 3625-16|4

COLOCACIONES Y EMPLEOS

EMPLEADA servicio doméstico. Necesito. Rivadavia 67. 3539-13|4.

NIÑERA necesito. Félix Azara 590. 3730-15|4.

EMPLEADA quehac. domésticos necesito. Avda. Corrientes 566. 3500.

NECESITO empleada quehac. domésticos. España 836 (Prolongación Colón). 3708-15|4.

$ 3.50 POR EJEMPLAR ganará vendiendo EL TERRITORIO. En pocas horas sumará un buen jornal. Consulte en la Administración.

EMPLEADA necesito. Cama adentro. 25 de Mayo 398. 3698-14|4.

VENDA DIARIOS Un trabajo limpio y sano al aire libre, que en pocas horas le producirá un buen jornal. Vendiendo EL TERRITORIO ganará $ 3.50 por ejemplar. Consulte en la Administración.

EMPLEADA necesito. Cama adentro. 25 de Mayo 398. 3698-14|4.

VENDA DIARIOS Un trabajo limpio y sano al aire libre, que en pocas horas le producirá un buen jornal. Vendiendo EL TERRITORIO ganará $ 3.50 por ejemplar. Consulte en la Administración.

EMPLEADA necesita, cama adentro, que entienda cocina. Buen sueldo. Belgrano 221. — 3696-15|4.

- CASAS Y TERRENOS -

COMPRO casa 2/3 dormitorios y dependenc., dentro 4 avenidas. CA—TE Inmobiliaria, Galería 9 de Julio. Tel. 3670. 3717-14|4.

LOTEO "Villa Lasa" a 300 mts ruta 12, solares desde $ 1.200 mensuales. CA—TE Inmobiliaria. Galería 9 de Julio. Tel. 3670. 3716-14|4.

CASARIEGO VENDE, terreno esquina Av. Florida, a dos cuadras de Av. Lavalle, grandes facilidades. 3435-19|4

CASARIEGO VENDE, en San Lorenzo 484 local amplio con galpón 450 m2., cubiertos, facilidades. 3427-19|4

CASARIEGO VENDE, terreno alto fértil, con agua, a dos cuadras del pavimento ruta 12 frente a Cambacito, gran facilidad. 3428-19|4

CASARIEGO VENDE, casa dos dormitorios y comodidades con garage, grandes facilidades General Paz 678. 3429-19|4

CASARIEGO VENDE, terreno media cuadra del pavimento 18 x76 m. salida ambas calles a cinco cuadras de la Rotonda al Sur, con facilidades. 3430-19|4

CASARIEGO VENDE, más de 2.000 terrenos con títulos inscriptos, mensura y planos aprobados, con grandes facilidades desde $ 200 mensuales, informes sin compromiso. Colón 246. 3432-19|4

CASARIEGO VENDE, 8 lotes a media cuadra de Av. Uruguay y Bustamante, facilidades. 3433-19|4

65 LOTES a 3 cuadras Avda Mitre, chacra 47 agua, luz y teléfono, colectivos 2, 15 y 18 grandes facilidades Consultar Sr. Manzara —Sarmiento 308— Escritorio 3. 2872-22|4

URGENTE: vendo o alquilo Ira oferta contado, casa céntrica, moderna, 2 plantas, recibo auto. Tratar de tarde: San Martín 57 Tel. 3403. 3560-14|4.

CASARIEGO VENDE, 3 quintas de 8 Has., cada una, con agada permanente, cerca al pavimento y la Rotonda, facilidades 3434-19|4

CASARIEGO VENDE, Bolívar 172 terreno 14.50 x 34,64 m. pleno centro, facilidades, Colón 246. 3431-19|4

VENDO terreno en la Rotonda título inscripto, med. 12x29 Tratar: Av Corrientes 111. 3052-15|4

YA QUEDAN pocos lotes de Lavalle y Pellegrini, casi Florida, zona agua, luz y teléfono, que venden Núñez y D'Aloia. Catamarca 241 - Tel. 2561, Posadas. 3608-14|4

CAMPUZANO — Cabrera, Tel. 4779, vende 3 lotes entrada Rowing Club, 11x37 c.u, hay letrero. Casita en chacra 4, total $ 99.000.- entrega y $ 20.000.- saldo facilidades. 3586-13|4

ORG. MOTTA vende casita madera, Barrio Belgrano $ 25.000 entrega. Mitre 175. 3621-13|4.

COMPRO casa dentro planta urbana. Oferta Aviso Nº 3642 este diario. 3642-13|4.

ORG. MOTTA vende casa madera, amplia, techo zinc, (Rotonda) Mitre 175. 3622-13|4.

ORG. MOTTA vende lotes terrenos, $ 1.000.- $ 300.- mensuales Mitre 175. 3623-13|4.

ALQUILERES Y PENSIONES

DISPONGO para alquilar casa-habitación en pleno centro, sobre asfalto, living-comedor, 4 dormitorios, baño, cocina y dependencias. Tratar: Tel. 2281. 3722-16|4.

CASARIEGO alquila local para negocio y galpón 450 m2., cubiertos. San Lorenzo 484. 3436-19|4

HOSPEDAJE. San Luis 186. 3459-22|4

OPORTUNIDAD: negocio en marcha de pizzería y heladería y anexo, completamente instalado alquilo por no poder atender. Tratar: Alberdi 86. 3557-13|4

SE RECIBEN señoritas o matrimonio pensionistas. San Martín 536. 3558-14|4

— AUTOMOTORES —

VENDO conjuntos camisas tractor, Zetor, Fiat U-25, juegos llantas, corona, piñón, Zetor 25 usados. Diferencial completo Plymounth 39, camisa diferencial International K—7 y Chevrolet 46, camión. Automer. Tucumán 550 — Tel. 2683. 3637-17|4.

FRENO de potencia legítimos Mopar, para Valiant III y D-100 61/64, adquiéralos en: Bonetti S.A. San Lorenzo y Rioja, Posadas. San Martín 991, Oberá 3720-19|4.

LINEA completa de cristales para Fargo, Dodge, De Soto, D-100, D-400 60/64, y Valiant I, II, III 60/64, adquiéralos en Bonetti S.A. San Lorenzo y Rioja, Posadas. San Martín 991—Oberá 3721-19|4.

CUBIERTAS todas las medidas, ahora vendemos con financiación. Aristia S.A. Mitre 165 3702-4|5.

CREDITOS para equipar su unidad con cubiertas nuevas. Infórmese: Aristia S.A. Mitre 165. 3703-4|5.

SU CITROEN — repárelo en Automecánica Belgrano, repuestos — mecánica especializada, chapas, pinturas, solicite turno: Belgrano 651 — Tel. 3154, 3630-12|5.

VENDO corona y piñón F—900 y F—600, caja velocidad y tapa cilindro F—600, tapa cilindro camión Skoda, Jeep Ika, Ford 38 y 46, Chevrolet 4. Automer — Tucumán 550 — Tel 2683. 3636-17|4.

CORREAS automotor, bulones pulgada y milímetro, esmeriles poleas, machos, mechas. La Casa de Mecánico. Ayacucho 615 3599-22|4.

SANCHEZ AUTOMOTORES Y CIA. ofrece: Camionetas 1961 y 1960 en buen estado. Con financiación. Bolívar 235

UD. QUE DESEA vender o comprar su automóvil, debe visitar a Maltan Automotores en su playa de exposición de Mitre y Colón. 3600-22|4

CITROEN: Compro contado, precio razonable. Avenida Mitre 232. 3655-17|4.

ESTANCIERA 60. Compro contado, precio razonable. Avenida Mitre. 232. 3656-17|4.

JEEP IKA: Compro contado, precio razonable. Avenida Mitre 232. 3657-17|4.

BERGANTIN: Reparado "O" Km. Vendo con facilidades. Avenida Mitre 232. 3658-17|4.

GALPON: Con escritorio: Céntrico vendo, acepto Automóvil. Avenida Mitre 232. 3659-17|4.

FIAT 1.500: Vendo. Facilidades Avenida Mitre 232. 3660-17|4.

FORD 37: Impecable estado, poco anticipo. Avenida Mitre 232. 3661-13|4.

OFERTAS VARIAS

PINTURAS Sherwin Willians, aproveche los descuentos y pinte techos, tanques, estructuras de hierro con Metalstic. Por este mes 20% descuento. Aristia S.A. 3704-4|5.

SALDOS de colores. Vendemos con importantes descuentos.— Unica oportunidad para comprar pintura Sherwin Willians a bajo precio. Aristia S.A.— 3705-4|5.

ALEMAN enseño, únicamente adultos. Avda. Corrientes 654. 3706-16|4.

DACTILOGRAFIA, cursos acelerados. 3 de Febrero 567. Otorga diplomas. 3728-23|4.

APRENDA: peluquería, belleza y manicura, en 3 de Febrero 567. Otorga diplomas. 3727-23|4

COSMETOLOGIA: y maquillaje, estudie en 3 de Febrero 567 Otorga diplomas. 3728-23|4.

GAS KELM, ahora pídalo al tel. 3297. Retírelo a $ 310.- Córdoba 58. 3502-9|5.

COLCHONERIA A. BAEZ — reparaciones a domicilio especialidad en colchones pullman. Uruguay 851 — Tel. 5918 y 2334.

IMPRENTA "Samuelito": Planillas y carteles murales de cualquier medida impresiones en general. Avda. López Torres 86.

FOTOCOPIAS de diplomas, certificados de estudios, ambos lados, doble oficio y de libros. Al minuto. La Técnica —Colón 280 — Local 12 — Posadas. 3614

PLOMERO, reparaciones, depósitos, botón de baños. Tel. 3554 3552-29|4

TRAJES de novia, vendo o alquilo. Catamarca 49 esq. Jujuy Tel 4842.

TEJEDA — fábrica de tranqueras, mangas y cepos. San Luis 650.

PEINADOS Emma, nueva dirección: Ayacucho 365 - Tel. 5614. Posadas. 3518-9|5.

GAS KELM siempre tel. 3628 reparto permanente a domicilio. 3505-20|4

ORGANIZACION y actualización de contabilidades, réditos, fuerativas para capital e interior. Dulio Gondallier y Enrique Kauderer - Cont. Rivadavia 179, Chacra 3. Tel. 4794. 3509-23|4.

LA CASA DEL MECANICO. Ayacucho 615. 3244-30|4.

SIERRAS sin fin, cepilladoras garlopas, tupies, machimbradora, etc., hojas de sierras, cuchillas, esmeriles, distribuimos abrasivas y lijas Norton. Picotto S.R.L. Av. Uruguay 1549 Posadas. 3564-20|4

NECESITA electricista? Su radio combinado no funciona? Llame a Casa Imelio — Tel. 5239 Seriedad — Atención esmerada instalaciones eléctricas. Precios especiales Córdoba 175

PLOMERO cloaquista matriculado, trabajos rápidos. Tel 4485.

FOTOCOPIAS al minuto. Isondu. La casa tradicional. Santa Fe 171. Tel. 3612. 3312-14|4.

CALES: viva, hidratada e hidráulica. Consulte precios Gottschalk y Cía S.e.C.p.A. Avda Uruguay.

LETREROS luminosos acrílicos iluminaciones marquesinas C.R.A.U.S. Sarmiento 384, Tel. 5964. 2790 18|4.

LEGALIZACION títulos e inscripción. Zalda A. de Avila Cunha White 1968 — Buenos Aires. 3619-15|4.

C.A.I.E. asegura su instalación eléctrica y le brinda un servicio inmediato. Invita a asegurarse a aquellos que no lo han hecho y agradece la confianza que le han dispensado sus clientes. Espere a su corredor. 3641-13|4.

INELMEC N. E. SRL. distribuidores porcelana Irupé, ofrece aisladores, interceptores, pipas, etc. Consulte en: Av. Uruguay 1235 — Posadas. 3622-23|4.

ELECTRICISTA a domicilio. Tel. 1366. 3653-26|4.

COLCHONERIA MONTE, cambio tejidos composturas en general de camas y colchones a domicilio. Especialidad en colchones pullman. Roque Sáenz Peña 74 — Tel. 5857.

C.A.I.E. Asegura su instalación eléctrica y le brinda un servicio inmediato. Invita a asegurarse a aquellos que no lo han hecho y agradece a sus clientes la confianza dispensada. Espere a su corredor. Rivadavia 133, Tel. 2316. 3641-13|4.

LA CASA DEL ENCENDIDO — Los mejores precios, el mejor surtido, repuestos eléctricos para automotores Americanos, Europeos. Ayacucho 630 Tel. 5544

PUBLICACIONES LEGALES

EDICTO — El doctor Elpidio Scipioni, Juez Provincial Primera Instancia Civil y Comercial titular del Juzgado Nº 2, cita por treinta días a herederos y acreedores de BASILIO BOHACZENKO. Publíquese por diez días. Posadas, 17 de febrero de 1965. — Dra. María Luisa D. Avelli — Secretaria. 3612-20|4

EDICTO: El Dr. Elso Edgardo Gómez, Juez de Primera Instancia en lo Civil y Comercial a cargo del Juzgado Nº 3 de la Ciudad de Posadas, cita por treinta días a herederos y acreedores de Florencio Molina. Posadas, abril 7 de 1965. Dra. María Luisa D. Avelli, secretaria. 3707-23|4.

EDICTO: El Juez de Primera Instancia en lo Civil y Comercial de la Segunda Circunscripción Judicial de Misiones, Dr. Gustavo Adolfo Falco, cita y emplaza por treinta días a herederos y acreedores de Don Alejandro Petersen. Publíquese por diez días. Oberá, abril 8 de 1965 Nina R. Bellagamba de Torres. Secretaria — 3723-23|4.

ASOCIACION DE FUTBOL INDEPENDIENTE

A los efectos de ultimar detalles para la iniciación del primer campeonato oficial se reunió el C.D. de la Asociación de Fútbol Independiente de Misiones (A.F.I.M.) con la presencia de todos los delegados de los clubes afiliados.

INSCRIPTOS

Han confirmado su inscripción estos equipos: Deportivo Italiano, 25 de Mayo, San Cayetano, Hogar y Selva Misionera La Querencia, Heller, San Juan, Estero Bellaco, Libertador General San Martín, La Rotonda Sacachispas, San Miguel, Cine y Teatro, Dos avenidas y Teléfonos del Estado contando además con la aprobación de otros varios clubes que al respecto se expedirá esta semana.

CIERRE Y REUNION

La inscripción se cerrará indefectiblemente el domingo 18 del corriente a las 12 horas, en cuya oportunidad se confeccionará el fixture correspondiente.

Pasado mañana se llevará a cabo una nueva reunión en la sede de la entidad, domicilio del señor Broemser, sito en Sargento Granizo y Neuquén, chacra 50, recomendando puntual asistencia a todos los delegados, dado que en la ocasión se hará conocer el apoyo popular que ha encontrado la creación de A.F.I.M.-

MAQUINAS DE SUMAR
Manuales y Eléctricas
LA TECNICA
Córdoba 244 — T.E. 5626
Colón 280
3542-30|4

La Casa del Pueblo Obtuvo el Torneo Cuadrangular

Sumamente parejos resultaron los cotejos librados en cancha del Club Atlético Posadas por el campeonato cuadrangular de fútbol clasificándose campeón el representativo de Grandes Tiendas La Casa del Pueblo, que venció en el partido final a Farmacia Del Aguila por penales.

CASA DEL PUEBLO 1
BANCO MARTENS 0

El primer tiempo terminó sin goles. En el segundo período, Túrtola dió el triunfo a Casa del Pueblo a los 25 minutos con un tiro penal.

Farmacia Del Aguila 1
Moconá 1

Concluyó el encuentro con un tanto por bando. Se ejecutaron 5 penales, pero persistió la igualdad al convertir 4 goles cada uno. Finalmente debieron arrojar la moneda y resultó favorecido Farmacia Del Aguila.

CASA DEL PUEBLO 4
AGUILA 4

El cotejo final fue pródigo en tantos, terminado 4 a 4. Tuvieron que ejecutarse penales para definir el partido, imponiéndose Casa del Pueblo por 2 goles contra 1 de Farmacia del Aguila.

Goles, en el primer tiempo: 8' Cristaldo (FA), 12' R. Méndez (CP) de tiro libre, 18' Cristaldo (FA), 23' A. Ríos (CP) y 29' Cristaldo (CP) en contra. Resultado parcial Farmacia Del Aguila 3 Casa del Pueblo 2.

Goles, en el segundo tiempo: 10' Santandrea (FA), 24' y 27' A. Giménez (CP). Resultado final: Farmacia del Aguila 4 Casa del Pueblo 4. Penales: Casa del Pueblo 2 Farmacia Del Aguila 1.

EL VENCEDOR

Grandes Tiendas La Casa del Pueblo que se adjudicó una hermosa copa, alistó a E. Barrios, R. Méndez y M. Rodríguez; Cristaldo, C. A. López y N. Servián; A. Rovira, A. Ríos, R. Túrtola, A. Giménez y R. Villalba. También jugador J. Lopez Mereles, Enriquez y J. Hidalgo.

El subcampeón Farmacia del Aguila también se acreditó un trofeo.

DRAMAS CLASIFICADOS

Por DOVAL

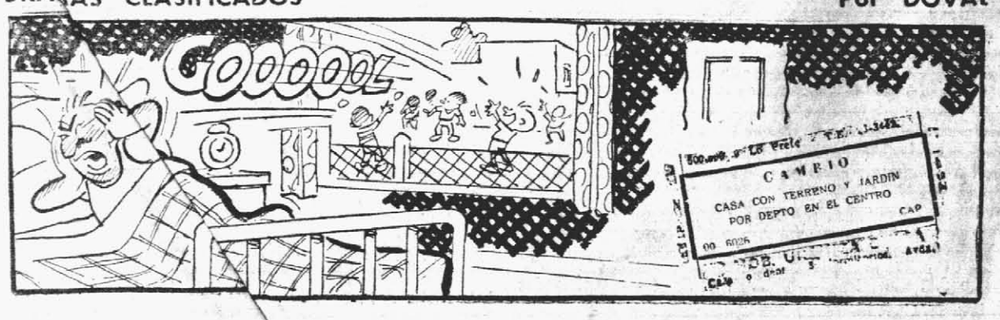

ENCARNACION

Tokio Revalidó sus Prestigios en Dos Partidos

- **EN FUTBOL, PETTIROSI Y 22 DE SEPTIEMBRE FUERON FINALISTAS DEL "PREPARACION"**

ENCARNACION, Paraguay (Corresponsal, Arnulfo Benítez Rivero) — Una intensa actividad deportiva vivió la capital del Departamento de Itapúa en esta última semana en la que se registraron importantes actividades en fútbol y básquetbol, los dos deportes populares por excelencia.

Doblete "japonés"

El sábado por la noche se presentó en el estadio "Domingo Robledo" el primer equipo de Tokio de Posadas quien enfrentó al 22 de Septiembre, en éstos momentos el conjunto con mayores individualidades en Encarnación, reciente ganador del certamen del Club San Juan y que tiene en sus filas al internacional Remigio Yegros. Magnífica victoria de los posadeños por 51 a 49, luego de ganar el parcial 27 a 23.

Bajo la dirección de los árbitros Salgueiro y Gómez (no había otros) los equipos se constituyeron de esta manera:

TOKIO (51): Gorgo 6, Cafferata 2, Britez 18, Bich 6, Leoni 8 y Mendez 0.

22 DE SEPT. (49): Fulgencio Yegros 8, E. Closs 8, Remigio Yegros 15, A. Genes 4, V. Bado 11 y A. Paiva 3.

El juego

Por su mayor seguridad para circular el balón, y por tener a un Cafferata muy efectivo, bien compenetrado por Britez, Tokio sacó ventajas en éste partido pese a que Remigio Yegros sacó a relucir toda su experiencia pero no tuvo apoyo en su hermano Fulgencio ni en el "lungo" Alberto Genes, cuya lentitud fue campo propicio para los contragolpes visitantes.

Hasta los 10' de la segunda etapa Tokio siempre estuvo al frente en el marcador, pero por ese entonces un repunte de Víctor Bado permitió al 22 de Septiembre colocarse 38/37 en el marcador. A partir de allí la brega adquirió contornos de mayor interés. En determinado momento el juego se circunscribía a dos valores: Remigio Yegros y Juan Cafferata. Empates en 47 y 49 puntos. Cuando faltaban 8 segundos el "zurdo" Britez señaló el doble del triunfo para Tokio, que técnicamente fue más equipo.

Segundo partido

La revancha se llevó a cabo el domingo por la noche. Lamentablemente la afición no supo responder a la organización de este cotejo internacional, y el gran estadio de la calle Iturbe solo fue ocupado por un centenar de personas. Los deseos de desquite por parte del 22 de Septiembre quedaron truncos, y volvió a perder, esta vez 48 a 44. En la primera etapa se imponía el representativo local 30 a 22 y estos fueron los goleadores:

Tokio (48): Gorgo 8, Mendez 8, Britez 6, Bich 0, Leoni 8, Céspedes 8, Zappelli 10. Director técnico: Damaceno López, quien actuó como colaborador.

22 de Septiembre (44): Remigio Yegros 10, Fulgencio Yegros 12, Closs 4, V. Bado 14, A. Genes 4, Salgueiro 0.

Las dificultades para conseguir árbitros se puso otra vez de manifiesto. En la primera etapa sancionaron Oscar Peña y Luis Zarza, quienes a lo sumo habrán hecho sonar el silbato media docena de veces, cobrando solo un foul. En la complementaria actuaron César Pérez y Barón Bertoni, que estuvieron más aceptables, pero demostraron inexperiencia.

Alternativas

El dueño de casa se insinuó de tal manera en los primeros 12', que parecía ganaría por goleada. Llamativo emboque de Víctor Bado desde zona 3 y positiva media distancia de los hermanos Yegros. La visita, sin Cafferata, movía bien la pelota pero carecía de puntería. Vencía el local 22/6 cuando ingresó Salgueiro por Genes. Cambio injustificado porque se resintió la armonía del equipo. El conjunto de Posadas comenzó a reaccionar. Silvio Méndez asumió el papel de conductor y en algunos casos ejecutor. Levantó su nivel de juego Gordo y la diferencia se estrechó. En la complementaria el ingreso de Zappelli fue muy oportuno. En primer término porque marcó de cerca a Bado anulándolo y segundo porque sus incursiones fueron positivas, anotando dobles de mucha importancia, con uno de los cuales Tokio pasó por primera vez al frente (38—37) faltando 6 minutos. La desesperada marca al hombre por parte de "22" no dió resultados y volvió a triunfar Tokio.

★ *FUTBOL*

En los penales fue derrotado Universal

La primer semifinal del torneo "Preparación" de fútbol se disputó el sábado en el estadio de Villa Alegre. Pettirosi y Universal fueron sus protagonistas, venciendo el primero de ellos por tiros penales, luego de existir empate en el período suplementario. A las órdenes del árbitros Peralta, los equipos formaron así: Pettirosi: Benítez (Mendoza); Malbrquín, Campuzano y B. Peralta; Fleytas y Cardozo; Campos, Benítez Bogado, Galeano, Marín y H. Benítez (Alonso). Director técnico: Rodolfo Céspedes.

Universal: Pedrozo (Vicente López); Andrés Brizuela, F. Peralta y Mendoza; Espinola y Fleytas; Rivero, Margot, Ayala, Canellas (Lezcano) y Nelson Brizuela. Director técnico: Angel Paniagua.

Goles en la primera etapa: 6' y 44 minutos Rivero (U).
Goles en la segunda etapa: 8' Galeano (P) y 30' Humberto Benítez (P). Expulsado: Ayala (U) a los 1s.
Suplementario: 5' Benítez Bogado (P) y 11' Lezcano (U). Se jugaron 15' y hubo empate en córners.
Penales: Espinola (U) marró dos tiros y uno convirtió. Campos y el golero Mendoza anotaron para Pettirosi que de ésta manera alcanzó el triunfo.

Comentario

En los primeros 45 minutos actuó con mayor órden Universal y justificó, el 2 a 0 parcial. Muy desacopladas las líneas del Pettirosi, fracasando los marcadores de puntas en la contención de sus marcas. El jóven Rivero (elemento de 4ta) se mostró oportuno en la creación, aunque en el primer tanto tal vez él mismo se haya sorprendido, puesto que al cerrarse por la línea de cal le salió un shot al arco cuando Benítez — de acuerdo a la lógica — esperaba el centro atrás.

En la parte final Pettirosi repuntó mucho. Incidió una mayor actividad en sus medios y cierta nerviosidad en los defensores aurinegros, producto de la escasa seguridad que ofrecía el arquero suplente López. El mismo, tuvo intervención directa en los dos tantos "azulgranas", que incluso pudo ponerse en ventaja si Alonso a cinco metros no arroja el balón a las nubes.

Sobre los 15' fue expulsado Ayala por cometer una violenta infracción contra el volante Fleytas, que tuvo que ser retirado de la cancha para ser atendido en un sanatorio. Ayala se venía caracterizando por sus "planchas", lo que constituye un peligro para la integridad física de sus adversarios.

En el suplementario siempre "más entero" Pettirosi que perdió goles imposibles. Una aislada acción de Lezcano estableció el empate para el campeón, pero en los penales se hizo justicia y ganó quien mostró mayor espíritu de lucha a falta de planteamientos técnicos adecuados.

Goleada del decano

El domingo, 22 de Septiembre consiguió un amplio triunfo sobre Juventud de Colonia Hohenau por 5 a 0. La brega no tuvo mayores atractivos por la falta de recursos del visitante, que apeló a un juego recio que innecesariamente siguieron los hombres del Decano, que incluso pudo vencer por mayor márgen. Mendoza y Fernández, este último pertenecía al juvenil del Olimpia de Asunción, marcaron, los goles de "22" en la primera parte. Larramendia, Fernández y Villalba de penal lo hicieron en el período final.

El árbitro Abud expulsó en la primera fracción por juego recio a Torales y un defensor de Juventud. Luego los hizo ingresar en la segunda etapa... Un grave error. En el período final un local y dos visitantes fueron expulsados. Se jugó muy fuerte y por tal razón el espectáculo resultó deslucido.

El ganador formó así: García; Francisco Caballero, Cabrera y Atilano González; Clérici y Torales; Mendoza, Villalba, Fleytas, Fernández y Ramón Larramendia.

Finalistas

De ésta manera quedaron finalistas del torneo "Preparación" los representativos de Silvio Pettirosi y 22 de Septiembre, que habrán de medirse el domingo próximo en el estadio de la Liga.

Finalizó un certámen del Club San Juan

Se dió la lógica en el torneo de básquetbal realizado por el Club San Juan en sus instalaciones para los clubes de primera división, y 22 de Septiembre resultó campeón superando en la última fecha a Nacional por 76 a 47. El marcador expresa por sí solo la diferencia de capacidad expuestas en la emergencia de ambos representativos.

El segundo puesto fue ocupado por San Juan, que se superó en los dos últimos compromisos y dio cuentas del Sacachispas 47 a 39. La reunión final, que agrupó a numerosos aficionados, tuvo inicio con el cotejo Pettirosi 46 Universal 43.

Premios

Al término de la jornada, el titular del San Juan hizo entrega al presidente del 22 de Septiembre, señor Domingo Robledo, de un artístico trofeo disputado en la emergencia. Este agradeció en medio del aplauso de los presentes y manifestó que su entidad organizará una competencia similar a partir del 18 de cte. en la que espera intervengan todos los equipos de la ciudad.

★ *CLUB ENCARNACION*

Esta institución organiza un campeonato cuadrangular de fútbol de primera división que tendrá comienzo el sábado, para concluir el domingo. Han sido invitados los clubes Pettirosi, Universal, Nacional y 22 de Septiembre. Estarán en juego dos trofeos denominados "Cirilo Torales" y el certámen se organiza con el objeto de recaudar fondos para la construcción de una cancha de básquetbol.

★ *UN PROYECTO*

El mes próximo, el Club San Juan cumple un año más de su fundación. Para esa ocasión, los dirigentes "santos" tienen programado el auspicio de un certámen cuadrangular de básquetbol en el que tomarían parte un calificado equipo de Asunción, Tokio de Posadas y el 22 de Septiembre, a los cuales se les cursaría las respectivas invitaciones.

Entrenamientos para hoy

- BROWN: plantel de primera y tercera a las 15,30 en su cancha a las órdenes del director técnico Fretes Campuzano y del preparador físico Albino González.
- VILLA URQUIZA: en su cancha, jugadores de primera, tercera, quinta y sexta, a las 15,30.
- ATL. CANDELARIA: players de primera y tercera a las 16 en su cancha.
- MITRE: en Rioja y Jujuy a las 19 a los futbolistas de primera, tercera y quinta.
- UNION: en su sede a las 19 horas, primera, tercera y quinta.
- MAGALLANES. primera, tercera y quinta en su local a las 19.
- RACING: en su cancha de básquet, primera, tercera y quinta a las 19 horas.

NOTICIOSO
Repuestos Ayacucho
● RUEDAS para Fiat 600, 1.100, VALIANT, DKW, DODGE, CHEVROLET 400, FORD FALCON, CITROEN, CHEVROLET PICK-UP FORD F-100 etc. Aros para llantas.
● CONJUNTOS de motor completo. Bedford, Zetor, Perkins R-6. Juntas de motor completos y Juntas de tapa cilindros, amplio surtido especialidades en Diesel.
AYACUCHO 377 — TEL. 5758
3315-30|4

Motor Lister
16 HP., 580 r.p.m., prácticamente nuevo.
AMPLIAS FACILIDADES
OPORTUNIDAD
1 ZAPECADORA, muy buen estado.
CASA SESMERO
Av. Uruguay esq. Ambrosetti
POSADAS
Av. Sarmiento 1557
OBERA — Misiones
3571 A-15|4.

YACOMIN
COMPRA — VENTA
AUTOMOVILES
ESTANCIERA Mod. 1960
JEEP Land-Robert 1955
COCHE Pontiac 1939
COCHE Plymouth 1933 - 4 ptas.
CHATITA Chevrolet 1930
MERCEDEZ BENZ Mod. 1955.
MERCEDEZ BENZ Mod. 1953
ABIERTO SABADOS Y DOMINGOS
Colón y Tucumán — T.E. 4862
2869-A-19|4

FOTOCOPIAS
Oficio — Doble Oficio — Diplomas — Al minuto
LA TECNICA
Colón 280 — Local 12
3541-30|4

SAFAC S.A.
Venta de Máquinas Envasadoras de Yerba
SAFAC S. A. empresa propietaria del Establecimiento "Puerto Bemberg", tiene en venta todo su equipo de molienda y envasamiento para yerba mate, compuesto por molinos, zarandas, clasificadoras, máquinas de envasamiento, cintas transportadoras, etc. en su edificio de la Capital Federal, calle Tronador 71, pudiendo visitarse de 8 a 16 horas.
Solicitar información por carta a:
DIAGONAL NORTE 740, 6º "B" - T. E. 49-2556 - Bs. Aires.
3693-A-15|4

Se Vende
70 HAS. DE TIERRA, con 24 Has. de pino, de 6 años, en Garuhapé — Tratar:
FRANCISCO DIAZ
OBERA (MNS.)
3725-17|4

MONTE
VENDO 565 Has. con facilidades, $ 4.500 la Ha.
Tratar:
TEODORO HEIDAN
CORDOBA 211. TEL 178. OBERA
3724-15|4

BONETTI
Sociedad Anónima
La Esquina del Automotor
VALIANT III/65 Entrega inmediata.
FARGO D-400 "A" Gasoil o nafta 175' ejes Financiación 24 meses entrega inmediata
FARGO D-100/65 114/122' ejes motor Slant Six 137 HP. Entrega inmediata
MOTOR PERKINS 6-305 102 HP para equipar cualquier unidad
Financiación 18 meses
Entrega inmediata.

AUTOBONETTI
PARQUE DE AUTOMOTORES USADOS
JUNIN esq SALTA
FIAT 300/63 sinuev. est. gral. impecable c/f.
CAMION LEYTAND 46, totalmente reparado, c/facil.
PEUGEOT 403/56 motor ajustado est. gral impecable. c/f.
BORGWARD/61 camioncito p/2 ton. est. gral. impecable. precio total $ 550.000.
FARGO D—100/61, 122 entre ejes (largo) caja 4ª, sin carrocería estado general impecable, c/facil.
FARGO D—100/60, tipo liviano, carrocería, m/best. con facilidades, (en Oberá).
CASA CENTRAL: Rioja y San Lorenzo T.E. 4419—4748—6572
SUCURSAL Oberá S. Martín 991 T.E. 194 — Oberá — Misiones

En Puerto Rico
SE VENDE
Un tractor Zetor 25; una carpidora Bungartz, c/facilidades.
Tratar:
CORRESPONSALIA PTO. RICO MISIONES
3549-A-13|4

Necesitamos
Jóvenes buena presencia y responsables.
BUENA REMUNERACION
GALERIA AMERICANA
LOCAL 11 —o— CIUDAD
3701-14|4.

PAPAS
MAR DEL PLATA
$ 5,50
el kg. por bolsa.
Cebollas Valenciana
EL PAPERITO
Av. URUGUAY 1795 - Tel. 4820
3567-18|4

ARISTIA S.A.
EN EXPOSICION:
VALIANT III 1965;
PICK-UP Dodge 1965;
CAMION Dodge 1965;
OFERTA EXCEPCIONAL
CAMION DODGE 1962, impec.
FURGON Dodge;
OTTO DEUTZ 10 H.P.
CAMIONETA Pick-Up 1962/122
AV. MITRE 165/75 — POSADAS

OPORTUNIDAD
SE VENDE JEEP PICK-UP IKA, 1958, muy buen estado. Tratar:
EDUARDO ESPINOLA
— MAIPU Y SAN MARCOS —
(frente Guardería Club de Leones) — Tel. 5826
3645-13|4

Compramos Chatarra
Todo tipo de material. Incluso de baradero.
Pagamos al contado.
NIBEYRO Y AMARANTE
3 DE FEBRERO 178 — TEL. 3904 — POSADAS
3314-A-13|4

UNA INVERSION POSITIVA DE VALORIZACION CONSTANTE
Propiedad de 92 Has.
A 400 mts. de la Ruta 12, pavimentada, a 17 Kms. de Posadas (entre Garupá y Candelaria.
Subdividida en 4 fracciones, todas con importantes inversiones y mejoras, que incluyen en conjunto: 50 Has. de Pinos de 3 años y excelente desarrollo; casas habitación y para el personal; corrales, porquerizas y potreros; piletas estanques para patos; galpones; caminos internos enripiados; quinta de naranjas; plantación de eucaliptus y paraísos, y todo lo necesario para una explotación agrícola y granjera de inmejorables posibilidades.
Una inversión segura, con precio muy inferior a su costo real, en una zona de constante valorización.
SE VENDE URGENTE
Consultar en:
BUENOS AIRES 395 T. E. 5906 POSADAS
3425-A-17|4

Material digitalizado en el marco del Convenio firmado el 5 de Octubre del 2012, entre la Biblioteca Pública De Las Misiones - Centro del Conocimiento y la Biblioteca Popular Posadas, exclusivamente con fines educativos y de investigación.
BIBLIOTECA PÚBLICA De Las Misiones

DECEPCIONO INDEPENDIENTE EN MONTEVIDEO

Amplio Triunfo de Peñarol

MONTEVIDEO, 12 (UPI) — El estadio Centenario de Montevideo vistió esta noche sus mejores galas para presenciar el encuentro entre Peñarol e Independiente por la copa "Libertadores de América" y que tenía caracter de revanchas del que jugaron el viernes en Buenos Aires donde se impuso el team argentino.

Faltando quince minutos para iniciarse el encuentro había ya en el estadio más de 50 mil personas y seguía afluyendo el público pese a las condiciones inclementes del tiempo, ya que la noche era muy fría y se registraban lluvias esporádicas.

Arbitros y equipos

El match fue arbitrado por el peruano Yamasaki secundado por sus compatriotas Tejada y Rivero como líneas y la integración de los equipos es la siguiente:

PEÑAROL: Marzukiewicz; Pérez y Varela; Forlan, Goncálvez y Caetano; Rocha, Ledesma, Reznick Silva y Joya.

INDEPENDIENTE: Santoro; Navarro y Paflik; Ferreiro, Acevedo y Guzmán; Bernao, Mura, Suárez, Avallay y Savoy.

Inició las acciones Peñarol a las 21.28 hora local y el primer avance finalizó con un remate que controló Santoro. Enseguida hubo un tiro libre a favor de Independiente que tomó Navarro. Peñarol atacó con entusiasmo pero Independiente controló las posiciones. Las acciones se desarrollaron en media cancha sin que las delanteras pudieran avanzar hasta las zonas de peligro. Un tiro libre tomado por Rocha fue devuelto por la barrera de jugadores y Bernao retrasado controló la situación.

1er gol

Favoreció el match a Peñarol y Goncálves que se venía destacando en la línea media de Peñarol abrió el score a los 15 minutos en una jugada sensacional cuando tras una combinación con Rocha y Joya y en momento en que estaba caído en el suelo, Goncálves remató venciendo a Santoro.

Peñarol atacó inmediatamente situándose en el ataque tras el gol, sin que Independiente reaccionara inmediatamente. Los locales con gran velocidad y entusiasmo presionaron pero sin crear peligro.

Con un juego muy entusiasta, movido y sin dejar la iniciativa en ningún momento a su adversario, Peñarol logró dominar a Independiente en la primera etapa del match y obtener dos tantos contra ninguno de su adversario. Apoyado en una gran línea media donde Goncálves fue la figura relevante Peñarol se mantuvo casi constantemente en el ataque y controló bien las reacciones de Independiente, a ratos con jugadas recias pero sin mala intención.

En el dispositivo defensivo local se advirtió un gran control sobre Mura, que no encontró esta vez las oportunidades que le dieron los mismos rivales el viernes en Avellaneda.

El primer gol resultó un tanto casual cuando tras un remate la pelota rebotó en Santoro y Goncálvez, caído, la recogió desde el suelo y la envió a la red. Solo después de la media hora Independiente comenzó a presionar pero la defensa local muy bien plantada y expeditiva controló todos los ataques. La línea delantera de Independiente, por otra parte carecía de armonía y de penetración.

Cambio y gol

De La Mata que reemplazó esta vez a Avallay animó inmediatamente el ataque local pero justo en esos momentos se registró el segundo gol de Peñarol en una oportuna jugada de Reznick.

Segundo tiempo

El primer avance de Independiente finalizó en un foul de Varela a De la Mata. Hubo un amago de incidente pero el referee llamó a los dos capitanes a la compura. En los primeros tres minutos se registraron remates consecutivos de Independiente. De la Mata continuó dando vivacidad al ataque registrándose enseguida una jugada recia de Soria en el área peligrosa que el juez no cobró.

Peñarol no perdió oportunidad de contraatacar llevándose en cada ocasión peligrosas cargas pero Santoro no corrió mayor riesgo en los primeros minutos.

A los diez minutos Savoy ejecutó un corner que rechazó Goncálves y en el otro campo hubo peligrosas cargas de Peñarol que contuvo Navarro.

Las acciones se equilibraron luego accionando Peñarol con ambos punteros sobre sus líneas y largos pases pero Ferreiro mantuvo gran control sobre Joya y Ledesma que actuó siempre algo retrasado. Reznick más rapido que Sasía pareció dar más movilidad al ataque.

Sobre los 20 minutos Peñarol cedió dos corner consecutivos pero la defensa respondió bien.

Tercer gol

A los 23 minutos una peligrosa entrada de Reznick que supo desmarcarse constantemente dió juego a Rocha y este a Joya recogiendo Rocha para marcar el tercer gol de Peñarol.

En el otro campo, en gran jugada de la Mata dio a Savoy oportunidad de rematar pero Mazurkiewicz controló con una notable intervención.

Tras el tercer gol de Peñarol el equipo local afirmó sus posiciones defensivas retrasando sus dos wingers ahora pero Goncálvez aprovechó todas las oportunidades para plantear rápidos contraataques.

Descuento

Independiente atacando siempre por iniciativa de De la Mata planteó varias situaciones de riesgo pero el guardavalla Mazurkiewicz salvó una y otra vez su valla con intervenciones magistrales. No obstante a los 43 minutos De la Mata con un hachazo y sorpresivo remate descolocó al guardavalla y obtuvo el único tanto de los visitantes.

La defensa de Independiente no repitió su performance de Buenos Aires y tanto Rocha no obstante su lentitud, como Reznick no encontraron buena custodia en el centro de la cancha. Fue por el centro del campo que se originaron los tres goles locales. Los punteros locales obligaron a la defensa a cubrir las puntas desguarneciendo el centro.

El juego muy neutralizado de hombre a hombre y recio constantemente fue sin embargo limpio y por ambas parte se jugó con buena fe, lo que facilitó la labor del árbitro Yamasaki que terminó el match felicitado por ambos capitanes.

Final

Se jugará el jueves por la tarde en Sgo. de Chile, según lo adelantara Raúl H. Colombo titular de la C.S.F.

Radio Club Misiones

La C. D. del Radio Club Misiones ha quedado integrada de la siguiente manera: presidente Miguel Orfila (reelecto); vicepresidente G. Suasnavar; secretario Dante Ciarallo (reelecto); prosecretario Eliseo Ríos; tesorero Gunter Worbach; protesorero Dr. Salvador Mónaca; vocales titulares: 1º Carlos Ferro; 2º Atilio Atencio, 3º Adolfo Seoane y 4º Enrique Geiber; vocales suplentes: 1º Juan José Díaz, 2º Ramón Iturrieta, 3º Vicente Abel Racioppi y 4º Ricardo G. Erasmie; revisores de cuentas Osvaldo Casella y Antonio Padoam y representante ante F.A.R.A., en Buenos Aires, Norberto Ibarra.

Invitación a socios del interior

El Radio Club Misiones da traslado a sus asociados del interior la invitación del Club de Leones y Rotary Club para la cena que se realizará mañana, solicitándoles se sirvan comunicar en caso de que puedan viajar a esta capital.

Teléfono

Cabe destacar que las gestiones ante Teléfonos del Estado han culminado con éxito. El miércoles será colocado el teléfono en la sede de la institución, sita en los altos de la Sociedad Italiana de Socorros Mutuos.

Atlético Hoy con Independiente

Sostendrán esta tarde en el field de la avenida Centenario un cotejo de práctica los conjuntos de Atlético Posadas e Independiente, a las 16 horas.

Con tal motivo la dirección técnica de los "rojos" citan a todos sus jugadores de primera y tercera división a las 15 horas en su sede de calle Hipólito Yrigoyen y Gobernador Bermúdez.

Por su parte, el "coach" de los "blanquinegros" convoca a los players del plantel superior para el horario señalado en su cancha.

Tenis de Mesa

Visita de los Porteños

Integrada por jugadores de los clubes Comunicaciones y San Lorenzo de Almagro se presentará en nuestra ciudad en los días viernes, sábado y domingo próximos la delegación de tenis de mesa de Capital Federal, que además de participar en un campeonato con representantes de la Federación Misionera y del Círculo Encarnaceno, realizará una interesante exhibición.

Protagonistas

Animarán estos festivales de ping pong, los jugadores Rubén Vita, Alberto Seifer, Eduardo Martí, Jorge Luis Tabak, y Carlos Van Lerberghe, de Buenos Aires; Elsa Tacahashi, representante de Chaco, campeona nacional 1963 y subcampeona 1964 y Martínez y René Valenzuela, de Encarnación.

BOCHAS

El Trío A de Mitre se impuso en el Interclubes del Centro

Durante la tarde de ayer, continuó desarrollándose el certamen "Interclubes" organizado por el Centro San Martín de Tours en su cancha Nº 1 únicamente, por no estar en condiciones la Nº 2. Los cuartos de finales arrojaron estos resultados:

Villa Urquiza "A" 15, Mitre "B" 0.

Mitre "A" 15, Racing "A" 9

Centro "C" 15, Club Social San Ignacio "A" 4.

Itapúa "A" quedó libre y pasó a la semifinal, siendo eliminado por Villa Urquiza "A" por 15 a 9. En la semifinal restante Mitre "A" superó a Centro "C" por 15 a 5. Por el tercer y cuarto puesto, jugaron Centro "C" (González, Reatti y Farjat) e Itapúa "A" (Traid, Jantzon y Saz) por 12 a 1 y en el encuentro final, Mitre "A" llevado de la mano por Celso Fia en un momento extraordinario, ratificó su brillante actuación de todo el torneo. Como punteros jugaron Pascual L. Cucchiaroni y Salvador María Guenin, desempeñándose Maumary como medio. Batieron sin atenuantes y ampliamente por 18 a 3 a Villa Urquiza "A" — Rosano, Arce y Amott.

Posteriormente se procedió a la entrega de los premios instituidos a sus respectivos ganadores y el deportista Hipólito Martearena poseedor del Nº 87, resultó favorecido con 2 hermosas bochas de material plástico importado.

TORNEO DE CAMPEONES

TERCERA VICTORIA DE JUJUY ANTE FORMOSA

BUENOS AIRES (E).— La antepenúltima fecha del campeonato de campeones del interior del país se disputó en el estadio de Boca Juniors. Talleres de Perico (Jujuy) que venció en sus anteriores compromisos a San Lorenzo de Vargas (La Rioja) por 4 a 0 y Guarani Antonio Franco de Posadas (Misiones) por 4 a 2, prosiguió ayer su destacada campaña, doblegando a 1º de Mayo de Formosa por 3 a 1, clasificándose así semifinalista, y asegurándose por ende, ya el cuarto puesto.

TALLERES 3 — 1º DE MAYO 1

Victoria justa de los "azulejos". La fuerza de los formoseños fue neutralizada por el accionar de conjunto de los ganadores que volvieron a repetir el juego avasallante en los últimos 45 minutos que los ha caracterizado en todas sus presentaciones, poniendo de manifiesto un alto grado de preparación. El positivismo de su vanguardia y el estado físico en general del plantel, han sido factores sobresalientes en Talleres de Perico, que corroborando las performances meritorias cumplidas en Jujuy y Salta, se ha erigido en grato animador de este certamen del balompié de tierra adentro. Ponderable el esfuerzo de la entidad boquense que ha hecho bajar a la capital a 21 equipos del interior. Extraordinarias las atenciones y los agasajos, pero flojas las recaudaciones que no han superado en la totalidad de las mismas, los 700.000 pesos. La noche de los partidos Jujuy—Misiones y Tucumán—Formosa, la taquilla fue de apenas 74.200 pesos.

Los Equipos

TALLERES (3): Sánchez, Zambrano y E. Rojas; Ordoñez, Valenzuela (capitán), y Suárez; J. A. Acuña, Colque, Pascual, V. Acuña, y Villagra. Arquero suplente: Lasquera. Director técnico: Raúl Valenzuela.

1º DE MAYO (1): Silguero, Acosta y Díaz; Mendieta, Sánchez y Venica; Fernández, Senés, Solmoirago, Vargas y Ferreyra (capitán). Arquero suplente: Coronel. Director técnico: Próspero Benítez.

Goles: V. Acuña (T), Ferreyra (1M) y Villagra (T) 2.

CORDOBA ELIMINO A SANTIAGO POR SORTEO

General Paz Juniors de Córdoba y Central Córdoba de Santiago del Estero no pudieron vencerse a lo largo de los 90 minutos, ni tampoco en la ejecución de los tiros penales. Y de tal manera en la fría aplicación del reglamento en vigencia, por primera vez en el actual certamen, se tuvo que apelar a la moneda, y la suerte favoreció a los cordobeses. Cotejo vivaz donde ambos expusieron fundamentos de buen fútbol. El resultado deparó una igualdad de 2 tantos por bando. El empate persistió en los penales, y finalmente ganó por sorteo General Paz Juniors, que así pasó a las semifinales juntamente con Talleres de Jujuy y Talleres Ministerio Obras Públicas de Paraná (Entre Ríos) que quedó libre. Completa el cuarteto, el vencedor de Unión de Santa Fe—Gimnasia y Esgrima de Mendoza.

AMPUTARON UN BRAZO AL FUTBOLISTA CASA

BUENOS AIRES 12 (UPI) En un confuso episodio resultó gravemente herido y se le debió amputar el brazo derecho desde el codo al jugador de San Lorenzo de Almagro, Víctor Francisco Casa. Una ráfaga de ametralladora disparada por un centinela de la Escuela de Mecánica de la Armada le ocasionó las heridas, así como también hirió en una mano a una de las jóvenes que lo acompañaban en su auto móvil.

Circunstancias

De acuerdo a las versiones Casa conducía un Ford Taunus acompañado por su amigo José Delgado, español, de 18 años de edad, soltero, la joven Dora Esther Cema, de 17 años, y otra señorita cuya identidad no se proporcionó. El automóvil fue estacionado dentro del perímetro de la Escuela de Mecánica, sin advertir que se encontraba en zona militar.

En esas circunstancias un centinela dio la voz de alerta, sin que los ocupantes del rodado interpretaran el llamado. Al continuar la marcha unos metros, el vigía efectuó un disparo al aire, como advertencia. Ante el disparo, el automóvil efectuó una brusca maniobra que fue, posiblemente, mal interpretada por otro centinela, quien disparó una ráfaga de ametralladora contra el vehículo.

Urgente auxilio

De inmediato fueron socorridos por las autoridades del instituto naval, quienes transportaron al herido hasta la enfermería. Posteriormente, ante la gravedad de las heridas, Casa fue conducido en un taxi al Hospital Pirovano, mientras que la joven a quien un proyectil perforó la mano fue internada en el Hospital de Vicente López.

En el Pirovano el futbolista fue intervenido de urgencia por el doctor Oscar Romero. El facultativo le amputó el brazo derecho arriba del codo.

Este mediodía, el director del hospital, doctor Marcos Sonenberg, expresó lo siguiente: "Tuvimos que amputarle el brazo derecho y también se le practicó una laparatomía exploradora ante la posibilidad de que existiera una hemorragia interna".

Luego, agregó: "Felizmente, no parece existir esta segunda lesión, que hubiera significado un cuadro muy grave". Asimismo, informó que Casa tenía aún alojado en el cuerpo un proyectil, pero — dijo — este se encuentra en la "zona silenciosa", es decir, entre tejidos cuya vulneración no ponen en peligro la vida del herido. Por último, señaló que el estado del futbolista era "reservado".

Resonancia Psíquica

También se dijo en el hospital que Casa ha sufrido un fuerte impacto psíquico y que su ánimo acusa una aguda tensión. Esa razón hará que, además de la atención de las heridas permanezca durante largo tiempo con cuidados especiales y asesoramiento psiquiátrico.

Al mediodía fue trasladado al Sanatorio De Cusatis, donde quedará bajo cuidado de varios especialistas.

Con respecto a que, una vez curado, se reintegre a la práctica del fútbol, se lo considera una posibilidad remota.

COMUNICADO DE LA RIFA "REINA MISIONERA" DEL CLUB BROWN

Se hace saber a los poseedores de números de la Rifa Reina Misionera, agentes y vendedores que, habiendo sido postergado por la Lotería Nacional el sorteo del 16 del cte., el mismo queda transferido para el día 7 de mayo próximo. Por tanto, durante todo el citado mes (días 7, 14, 21 y 28) se sorteará un Renault 4L.

Se reitera a los adquirentes que deben hallarse al día en el pago de sus cuotas para participar en las respectivas jugadas.

3719-13|4

MUNICIPALIDAD DE LA CIUDAD DE APOSTOLES

Comunica a la población que el próximo treinta de abril vence el plazo para la renovación de las patentes de todo tipo de vehículo. Vencido dicho término, se aplicará un recargo mensual de diez por ciento acumulativo del valor de la patente correspondiente.

ANASTACIO ZEMBRESKI
Jefe Oficina Recaudaciones
Municipalidad Apóstoles

647-21|4.

TURFISTICAS

PROGRAMA PARA LA REUNION QUE SE DISPUTARA EL JUEVES

1a. Carrera. Premio: "Camerino". Distancia: 1.000 m.

Para caballos de 3 años y más edad, que no hayan ganado y ganadores de hasta dos carreras. Peso: 3 años, 53|50 ks. 4 años, 5|48 k. Recargo de 3 kilos por cada carrera ganada.

1	El Chansonir	56 ks.
2	Palmetazo	56 "
3	Fragua	53 "
4	Baggara	53 "
5	Al Revoir	50 "
6	El Peregrino	50 "

2ª carrera, premio: "Tónico". Distancia: 800 mts. Para potrancas de 2 años, que no hayan ganado. Peso: 55 kilos. Premios: 47.000; $ 9.400; y $ 4.700. Entrada: $ 235.

1	Fenotiazina	55 ks.
2	Cely	55 "
3	Chicamac	55 "
4	Redondona	55 "
5	Inconclusa	55 "

3ª carrera. Premio: "Banderín". Distancia: 800 metros. Para potrillos de 2 años, que no hayan ganado. Peso: 56 kilos. Premios: $ 47.000; $ 9.400 y $ 4.700. Entrada: $ 235.

1	Oliyun	56 ks.
2	Ojiazul	56 "
3	Good Scotch	56 "
4	Iliaco	56 "
5	Germánico	56 "

4ª carrera. premio: "Cute Eyes". Distancia: 1.500 mts. Para todo caballo de 3 años y más edad, proveniente del plan de la Comisión Nacional de Hipódromos, ganadores de más de $ 150.000. Peso: 51 kilos. Recargo de 1 kilo por cada $ 22.500. Premios: $ 30.000; $ 6.000 y $ 3.000. Entrada: $ 150.

1	(Kalibek	58 ks.
2	(Algarroba	58 "
3	Succo	58 "
4	Estafilada	56 "
5	Tío	54 "
6	Torniquetero	54 "
7	Pikitita	53 "
8	Lin Yutang	53 "
9	Celeste Cielo	57 "

5ª carrera. Premio: "Romántico". Distancia: 1.000 metros. Para productos de 2 años, ganadores de una carrera. Peso: 56|53 ks. Premios: $ 47.000; $ 9.400; y $ 4.700. Entrada $ 235.

1	Bochinchero	56 ks.
2	(Fuego	56 "
3	(Kito	56 "
4	Minguito	56 "
5	Parsee	53 "

6ª carrera. Premio: "La Misión". Distancia: 1.600 metros. Para todo caballo de 3 años, ganador de más de $ 180.000. Peso: 51 kilos. Recargo 1 kilo por cada $ 15.000.

1	Mileto	56 ks.
2	(Beldame	56 "
3	(Cumbarián	56 "
4	Chacolí	56 "
5	Old Fellow	55 "
6	Domínica	51 "

7ª carrera. Premio "Carapálida" (reabierta). Distancia: 1.200 metros. Handicap para todo caballo de 4 años y más edad, ganador. Premios: $ 30.000; $ 6.000 y $ 3.000. Entrada: $ 150.

1 REMALO
2 TRAPERO
3 PULGON
4 NENE CHINO
5 EL FLOJO
6 KONCODO
7 FRANQUIL

NOTA: Las anotaciones para esta carrera hasta las 12.

8ª carrera. Premio: "Botafogo" (reabierta). Distancia: 1.200 metros. Para todo caballo de 3 años, ganador de hasta cuatro carreras. Premios: $ 42.000; $ 8.400 y $ 4.200. Entrada: $ 210.

NOTA: Las anotaciones para esta carrera hasta las 12.

Comercio Nocturno: Ganó Primer Año a Segundo

Con la justa victoria de primer año sobre segundo año por 3 goles contra 1, finalizó el partido que animaron en cancha de Independiente, estos cursos de la Escuela Nacional de Comercio Nocturno.

Los equipos

PRIMER AÑO (3): Disanti; Jaborski y Dávalos (López); Alonso, López, Giménez; Komisarski, Mendieta, Paniagua, Zacarías (González) y Delpiano.

SEGUNDO AÑO (1): Aranda (Vallejos); Maciel y García; Ortellado, Loreiro y Florentín; Yiubli, Vera, Ibáñez, Cáceres y Vallejos.

GOLES, en el primer tiempo: 25' Paniagua (PA) de penal y 40' Mendieta (PA). Resultado parcial: Primer Año 2, Segundo Año 0.

GOLES, en el segundo tiempo: 25' Ibáñez (SA) y 28' González (PA).

En cancerología el miedo representa un verdadero problema. La palabra Cáncer se pronuncia bajito en secreto; se piensa, ante su sospecha que ya no existe esperanza. La verdad, increíble para muchos, es que el Cáncer puede curarse. Pero hay dos condiciones y ellas son: 1º la consulta oportuna al médico y 2º cumplir extrictamente con el tratamiento indicado.

Gratificaré

A quien devuelva una cartera color verde-yerba, extraviada el día 7 del cte., trayecto San Ignacio-General Roca, conteniendo dinero, billete lotería, fotografías, documento personal perti. a Israel Algamis. Se ruega su devolución a:

CORONEL ALVAREZ 330
POSADAS

3729-17|4.

CAJAS REGISTRADORAS
Manuales y Eléctricas — Para todo tipo de comercio
LA TECNICA
Córdoba 244 y Colón 280
3712-2|5

GRATIS — POLLA DE FUTBOL — "CAÑA LAMBARE"

Cada boleta debe venir acompañada de una etiqueta de un producto LAMBARE
Premio $ 3.000.- Bonos C.N.A.P.
y un Cajón de Caña Lambaré

— SEGUNDA FECHA —

Banfield vs. Estudiantes
R. Central vs. Platense
Independiente vs. Boca
V. Sarsfield vs. Huracán
Atlanta vs. Arg. Juniors
S. Lorenzo vs. F. C. Oeste
River vs. Racing
Chacarita vs. Lanús
Gimnasia vs. N. O. Boys

"CAÑA LAMBARE"
Auténticamente Misionera que Bebe el que Sabe Beber...

Puntaje: 2 puntos por partido, ganador 3 puntos, acertando el empate
Premios: Al que totalice mayor número de puntos. Hasta 5 empates, se distribuirá el premio entre los que empataron. Mayor de 5 empates en el total de puntos, se realizará un sorteo entre los mismos, y UNO SOLO, se llevará el premio.

Remitir a SIM propaganda
Sta. Fé 127 - CAÑA LAMBARE - Km. 5
Posadas

GRATIS — POLLA DE FUTBOL — "CAÑA LAMBARE"

Cada boleta debe venir acompañada de una etiqueta de un producto LAMBARE
Premio $ 3.000.- Bonos C.N.A.P.
y un Cajón de Caña Lambaré

— SEGUNDA FECHA —

Banfield vs. Estudiantes
R. Central vs. Platense
Independiente vs. Boca
V. Sarsfield vs. Huracán
Atlanta vs. Arg. Juniors
San Lorenzo vs. F. C. Oeste
River vs. Racing
Chacarita vs. Lanús
Gimnasia vs. N. O. Boys

"CAÑA LAMBARE"
Auténticamente Misionera que Bebe el que Sabe Beber...

Puntaje: 2 puntos por partido, ganador 3 puntos, acertando el empate
Premios: Al que totalice mayor número de puntos. Hasta 5 empates, se distribuirá el premio entre los que empataron. Mayor de 5 empates en el total de puntos, se realizará un sorteo entre los mismos, y UNO SOLO, se llevará el premio.

Remitir a SIM propaganda
Sta. Fé 127 - CAÑA LAMBARE - Km. 5
Posadas

EN TODA LA PROVINCIA CIRCULAN BOLETAS DE LA POLLA.
Pídaselas a su almacenero. Si no la tiene envíe esta que se publica.

3695-13|4

YUDO - PESAS
GIMNASIA
JUJUY 324 —o— TEL. 4273
3573-A-4|5.

Hoy se Inician en el C. Mitre los Torneos Programados en Homenaje a G. Galmarini

La institución auriazul, con motivo de cumplirse un nuevo aniversario de la lamentada desaparición de uno de sus asociados y dirigentes, Guillermo Galmarini, ha confeccionado un programa de competencias deportivas para rendir justiciero homenaje a quien se destacara precisamente por ser uno de los más entusiastas propulsores de las distintas actividades deportivas y sociales de la entidad mitrense a la que brindara sus mejores esfuerzos.

Para anoche estaba anunciada la iniciación de un certamen de bochas interno para tríos y dos torneos de básquetbol, uno de carácter interno y otro reservado para veteranos. La inestabilidad del tiempo conspiró para que se concretara la realización de los cotejos programados que fueron diferidos para hoy.

Programa para hoy

Los organizadores han dado a conocer, en consecuencia el programa a cumplirse esta noche, y que habrá de contar en las distintas manifestaciones deportivas con numerosos espectadores y asociados que de esta forma habrán de adherirse al homenaje póstumo a quien permanece siempre presente en el recuerdo y en el afecto de la familia mitrense.

Bochas

Se jugará este torneo por simple eliminación, reservado para tríos compuestos por asociados, y con una tolerancia máxima de 15 minutos sobre la hora fijada.

A las 19 hs. se miden los tríos Nº 12 (Rocha, Curtis y Corzi) y Nº 6 (A. Flores, Peralta y M. Flores); a las 20.30 hs. los Nº 4 (J. Pérez, H. Martearena y N. Conti) y Nº 2 (Bertrán, Maumary y Fía) y en el último partido de la noche, a las 21,30, jugarán los Nº 5 (C. Varesco, E. Villa, R. Micheletti) y Nº 8 (Demarchi, González y Reatti).

Básquetbol

Se disputarán conjuntamente ambos certámenes los que se desarrollarán por puntos. Hoy jugarán a las 20 hs. por el interno, los equipos denominados "Resorte" y "Empedrado". A las 21 hs. en el primer partido del torneo de veteranos se encontrarán los conjuntos de Tokio é Itapúa y a las 22, los quintetos de Mitre y Brows "B".

Mañana con el mismo horario se realizarán estos cotejos: Sacachispas vs. Tacurú; Brown "A" vs. Racing é Itapúa vs. Brown "B". También en baloncesto se ha implantado la estricta observancia de los horarios fijados, con sólo una tolerancia de 15 minutos.

Pelota a paleta

En el hermoso frontón de la entidad de Rioja y Jujuy, dará comienzo a partir de las 19 y 30 horas, un interesante certamen, para el cual se han anotado las siguientes parejas: Lovello—Ortiz Bejarano—Castro, Orfila—Prat, Esteche—Prado y Novak—Racioppi. La competencia prosegurá mañana y ha provocado justificada expectativa, que se reflejará en los aficionados que presencien su desarrollo.

Alineaciones

El torneo de básquetbol interno, contará con la participación de los equipos "Resorte", "Empedrado", Sacachispas" y "Tacurú". Resorte contará con Varela (cap)., Sfeir, Celano; Pernigotti, Rossler, Caminon, Peresson, Langoart y C. Segovia. Empedrado, tiene en su nómina a Espidola (cap.) Ratter, Sokol Horster, Sotelo, Peralta, Morinigo y G. Valenzuela.

Sacachispas tiene a Salvador M. Guenin como capitán, y entre los jugadores, Jorge Guenin, Juan Guenin, C. Niveyro, R. Prado, L. Prado López, Rodríguez, Mazzó y Varesco. Tacurú por su parte, alistará a Beisel (Capitán), M. A. Páiz, Bertrán, E. Valenzuela, Claro y González.

En cuanto al conjunto de veteranos, apelará al concurso de los siguientes basquetbolistas: R. Palombo, Juan C. Suárez Indalecio Domínguez, H. Rodi, J. Nibeyro, Schiavo, C. Rodríguez, Sforzini Prat, Bertrán, Jantzon, Yajía y E. García.

Hoy Reunión de la C.D. de los Rojos

Para las 20 horas en sus instalaciones están citados los miembros de la C. D. del Club Atlético Independiente para llevar a cabo la habitual sesión semanal que tiene lógica importancia por los asuntos que deberán considerarse en la oportunidad relacionados con la proximidad de la iniciación del campeonato oficial de la Liga Posadeña de Fútbol.

Posibles DD. TT.

Los dirigentes de los "rojos", invitan en especial a la reunión de esta noche a los señores Severo Ramírez y Bernardo Florindo a los efectos de tratar aspectos vinculados con la sugerencia de que fueran designados directores técnicos del plantel de primera división y de divisiones inferiores, respectivamente.

Liga: Adelanta su Sesión Para Hoy

A raíz del jueves santo, la Liga Posadeña de Fútbol anticipará para esta noche a las 20 30 horas la habitual reunión que realiza la C. D. los días miércoles.

En consecuencia, hoy habrá sesión en el recinto de calle Catamarca 165, recomendando puntual asistencia a los delegados de los 15 clubes afiliados.

Organización

Especial tratamiento tendrá la organización del festival denominado Presentación del Campeonato Oficial 1965, que se llevará a cabo el próximo domingo en el estadio del Club Jorge G. Brown. En la ocasión se realizará el desfile de los equipos, pronunciando palabras alusivas a la inauguración de la temporada un representante de la Liga Posadeña. Luego se procederá a la entrega de premios a los campeones de 1964. En la parte final se jugarán 2 encuentros, a cargo de los campeones y subcampeones de la categoría superior y ascenso del año pasado. En primer término se medirán Villa Urquiza, campeón de primera división "B" y Sarmiento. Cerrando el festival, cotejarán fuerzas Guaraní, campeón de primera división "A", y Huracán.

BASQUET

Hoy Tendrá Lugar la Suspendida Asamblea de la Asociación Local

Para las 21 hs. de esta noche ha sido convocada en segunda instancia la Asamblea General Extraordinaria convocada por el C. D. de la Asociación Posadeña de Básquetbol, la que tendrá lugar en el local de Junín y Rioja. Habiendo fracasado la primera convocatoria para el viernes último, se impone que las instituciones afiliadas presten la necesaria colaboración, procediendo al envío de sus delegados asambleitas provistos de las credenciales pertinentes. No sería demostración de responsabilidad y comprensión de los problemas que afligen al baloncesto reincidir en ausencias injustificadas como desalentadoras.

El temario

Reviste importancia el temario en sus dos puntos principales. Uno el vinculado a la elección del secretario del Cuerpo de Neutrales para completar el período, por denuncia del anterior miembro, señor Jorge R. Yamaguchi.

El otro aspecto fundamental, es la consideración del anteproyecto de Reglamento Interno y Código de Penas el que en caso de ser aprobado, vendría a subsanar un vacío en tal sentido, vigente en la Federación, por carencia del cuerpo legal propio.

Previa reunión

Antes de la asamblea, efectuará una reunión previa la C.D. de la Asociación para tratar varios asuntos en trámites. Es factible que se disponga la reanudación de las prácticas de la preselección, por cuanto a fines del mes en curso, tendría lugar el certamen inaugural de las instalaciones del Club Tokio.

Tribunal de Penas

También esta noche sesionaría el Tribunal de Penas, que de contar con los informes recabados al C.D. podría adoptar resolución en la protesta interpuesta por Itapúa contra Racing que tendrá lógica repercusión en la clasificación final del torneo de primera división, que tiene un ocupante del primer puesto: Mitre.

PTO. LEONI

TORNEO RELAMPAGO

PUERTO LEONI, (corresponsal, Nicolás Miokovitch). El club deportivo Santa Rosa de esta localidad está organizando un torneo de fútbol relámpago que se llevaría a cabo en sus instalaciones el día 18 del corriente, y para la cual ha cursado invitaciones a las instituciones vecinas para la concurrencia ,anticipando que se otorgarían valiosos trofeos a los ganadores del certamen. La invitación se hace extensiva a otras localidades. Se descuenta el éxito en la organización.

General Paz

La subcomisión de fútbol del club General Paz cita para hoy, a las 19 horas en la casa del señor Bernardo Gómez, en continuación Sarmiento y Lanusse, a los jugadores Matiauda, Rivero, Vernazza, Lugo, Maciel, Santa Cruz, A. Báez, Goire, Fontoura, Chaparro, Alvarenga, Santandrea, H. Gómez, Isassi y Chelaliche. Se recomienda puntual asistencia.

Cine y Teatro

Hoy a partir de las 19,30, el club deportivo Cine y Teatro llevará a cabo una importante reunión en su local de la calle Córdoba. Para tal efecto, solicita a todos sus miembros y jugadores, se hagan presente a esa hora en el Cine Sarmiento. Los mismos, deberán asistir con puntualidad, puesto que los temas a tratarse, son de vital importancia para la marcha del club.

MUEBLES METALICOS
Archivos — Cajas de Seguridad
LA TECNICA
Córdoba 244 — T.E. 5626
Colón 280
3543-30|4

Para su día de Camping
No olvide..!!
SILLONES, SILLAS, REPOSERAS, CATRES DE CAMPAÑA Y DE CAMPAMENTO BANCOS Y MESAS todo plegadizo, no ocupa lugar y pesa poco...
Véalos en:
MUEBLES RENZ
San Lorenzo y San Martín
3672-14|4

AVIVATO — Por LINO PALACIO

Material digitalizado en el marco del Convenio firmado el 5 de Octubre del 2012, entre la Biblioteca Pública De Las Misiones - Centro del Conocimiento y la Biblioteca Popular Posadas, exclusivamente con fines educativos y de investigación.
BIBLIOTECA PÚBLICA De Las Misiones

ABRIL 13 MARTES

SAN HERMENEGILDO y SANTA IDA

1493 Los Reyes Católicos reciben a Colón en Barcelona.
1598 Edicto de Nantes igualando a católicos y hugonotes.
1743 Nació en Virginia Tomás Jefferson.
1794 Murió guillotinado Pierre Gaspar Chumette.
1799 Carlos IV concede títulos a San Juan de Puerto Rico.
1813 Creación de la moneda argentina.

EL TERRITORIO
DIARIO DE LA MAÑANA
Fundado el 2 de Junio de 1925
Dirección y Administración
RIOJA 433 — T.E. 4951 y 4952
POSADAS MISIONES

Socio Fundador de la Sociedad Interamericana de Prensa (SIP)

Socio Fundador de la Asociación de Entidades Periodísticas Argentinas (ADEPA)

REPRESENTANTES
En Buenos Aires
PEDRO VENTURA Y CIA.
Esmeralda 357 10º P T.E. 49-6042
En Rosario:
Diarios Interior Asociados
Laprida 833 — T.E. 48200
En Cordoba:
Medios S.R.L.
25 de Mayo 36 — 2º piso
T. E. 21956

Servicio Cablegrafico de UPI
Servicios de SIC y otras Agencias nacionales e internacionales. Corresponsales y Agencias en todas las ciudades y poblaciones de Misiones, en Ituzaingo, Virasoro, Santo Tomé, La Cruz, Alvear y Paso de los Libres de Corrientes. En Encarnacion (Paraguay) y San Borjas y Foz de Iguazu (Brasil)

INFORMACIONES DE INTERES

FARMACIAS DE TURNO:
VICARIO: Bolívar 298.
T.E. 5027.
ARANEO: Roque Saenz Peña y Santa Fe. T.E. 4550.
POSADAS: San Lorenzo 578.
T.E. 6207.

SERVICIO PUBLICO DE URGENCIA

Robos y Hurtos	3444
Seccional 1ª	3689
Seccional 3ª	3937
Seccional 4ª	3753
Bomberos	3111
Guardia Alcaldía	3444
Servicio de Radio	4199
Subprefectura Maritima	5044
Dirección de Tránsito	4632

HOSPITAL

Centro de Salud	3222
Portería	4065
Dirección	4061

EL TIEMPO:
Humedad: 92 o/o
Presion: 750,2.
Maxima: 22,7 a las 6,10.
Minima: 17 a las 9,10.
PRONOSTICO: Mejorando, con descenso de temperatura.

ALTURA DE LOS RIOS PARANA
Puerto Posadas: 2,73 metros
Puerto Iguazu: 17,12 metros

URUGUAY
Pto. San Javier: 0,50 metros
Pto. B. Concepcion: 0,50 metros

HOROSCOPO

Por el profesor WAFFMAN

DIA 13 DE ABRIL DE 1965

★ **ACUARIO**
21 de Enero al 19 de Febrero
— Lealtad no reconocida. Desacuerdo con amigos. Una comunicación le alegra. Cuide su alimentación. Nº 6.

★ **PISCIS**
20 de Febrero al 19 de Marzo
— Un negocio supera cálculo previsto. Más tacto demuestre con amigos. Invitación que no debe rechazar. Nº 9.

★ **ARIES**
20 de Marzo al 20 de Abril
— No concrete nada sin asesorarse. Ahorre pero sin privaciones. Renace armonía sentimental. No fume mucho. Nº 4.

★ **TAURO**
21 de Abril al 20 de Mayo
— Desanimado por noticias. Debe terminar lo iniciado. En el hogar le dan satisfacciones. Procure distraerse. Nº 9.

★ **GEMINIS**
21 de Mayo al 22 de Junio
— No haga inversiones. Analice ofrecimiento. Las relaciones afectivas son buenas. Haga una visita. Nº 0.

★ **CANCER**
23 de Junio al 22 de Julio
— Oposición en trabajo. No de importancia a los rumores. Haga un obsequio. Concluya trámites. Nº 2.

★ **LEO**
23 de Julio al 22 de Agosto
— Acelere asuntos demorados. Oportunidad de compra no desaproveche. No se preocupe por noticias. Nº 8.

★ **VIRGO**
23 de Agosto al 22 de Setiembre
— Acontecimiento personal. Una persona no es sincera. Recibe un llamado imprevisto. Evite su cesos. Nº 6.

★ **LIBRA**
23 de Stmbre. al 22 de Octubre
— Contratiempo en asociaciones, deseche promesas. Acepte consejos de familiares. Haga un llamado. Nº 1.

★ **ESCORPION**
23 de Octubre al 22 de Nmbre
— Aclare un problema pendiente. Tendrá inquietud por falta de noticias. No haga desarreglos con su salud. Nº 3.

★ **SAGITARIO**
22 de Nmbre al 21 de Dmbre.
— Un altibajo económico. Reconciliación en afectos. Una confidencia le será útil. Nº 5.

★ **CAPRICORNIO**
22 de Diciembre al 20 de Enero
— Anticipe una visita. Una amistad le comprende. Exponga sus puntos de vista. Retribuya atenciones. Nº 4.

EMPEZANDO POR LA CUSPIDE — Un trabajador comienza un trabajo de demolición ladrillo a ladrillo en la azotea del hotel Morrison, 520 pies sobre la ciudad, en Chicago. El hotel está siendo derrumbado para dejar lugar a un nuevo edificio de 60 pisos perteneciente al National Bank.

Escriben los lectores

SIN COMENTARIO

Desde Bernardo de Irigoyen nos escribe don Juan E. Bindschaedler.

Señor Director: Solicitamos a Ud. haga publicar la siguiente nota que denominamos: "SIN COMENTARIO".

En el día de la fecha 3-4-65 siendo las 9 aproximadamente, se presentó en el almacén denominado Casa "San José" una persona, de nacionalidad aparentemente brasileña ya que hablaba en portugués, cosa que sucede con el 90 % de los colonos establecidos en esta localidad. Dicha persona que aparentaba 18 a 19 años de edad, fué atendido por el socio gerente Juan Enrique Bindschaedler y compró las siguientes mercaderías: 5 kilos de harina, un kilo de grasa vacuna, un jabón de tocador y 4 pilas para linternas solicitando la Nota de Venta correspondiente y luego de haber abonado el importe se retiró del lugar.

Pasada aproximadamente una media hora, dicha persona estaba de vuelta, a los efectos de devolver el total de las mercaderías, ya que en el camino a su domicilio se había encontrado con una patrulla de Gendarmería Nacional que le había expuesto que no podía pasar, debido que la nota de venta que poseía no estaba autorizada por dicha institución. Sin inconveniente alguno el mismo comerciante le devolvió el importe oportunamente abonado.

Cuando el cliente estaba a punto de retirarse, se presentó en el almacén el número (ignoro el grado) de Gendarmería Nacional de apellido Ramirez, para más datos veterinario de la institución, y le dijo verbalmente ante el que suscribe, "Podés ir a la sección de Gendarmería que el jefe te va autorizar la nota". Muy contento el cliente con la nota de compras, montó a caballo dirigiéndose a la Sección, pero a los 5 minutos estaba devuelta, diciendo que le habían pedido llevar la mercadería a los efectos de controlar si no llevaba más de lo que decía la nota.

Siendo las 14.30, aproximadamente el mismo cliente volvió a nuestra casa, manifestando que cuando llegó a la Sección de Gendarmería Nacional, en lugar de autorizar la nota, según promesa hecha ante el que suscribe, le quitaron el total de las mercaderías y el caballo que montaba y le metieron en el calabozo desde las 11 de la mañana hasta las 14 aproximadamente.

Al soltar al presunto contrabandista, le comunicaron que enviara a su padre el lunes 5 del corriente, a los efectos de buscar el caballo, secuestrado.

El día lunes se presentó el supuesto contrabandista en compañía de su padre en la Sección, donde le dijeron según la manifestaciones del mismo, "mándese mudar o Ni no lo metemos preso". No tiene nada que reclamar".

Por consejo del suscripto los damnificados por este procedimiento de Gendarmería Nacional, se presentaron ante el Capitán de la Policía de la localidad de Dionisio Cerqueira Estado de Santa Catarina (Brasil), quien tuvo que intervenir para pedir que les fuera devuelto el caballo, cosa, si es que sucedió, que aún ignoro.

Alzo mi voz ante lo que considero, una injusticia y procedimiento arbitrario que en nada fomenta las relaciones con nuestros hermanos brasileños, además habría habido otros procedimientos similares, como en el caso del señor Pablo Didolich, a quien se le secuestraron dos latas de grasa de cerdo que llevaba con sus correspondientes facturas en pleno territorio argentino, cuando se dirigía a su domicilio.

Bernardo de Irigoyen, no puede, ni se dejará avasallar, mientras haya una voz que se levante con ansias de libertad y justicia. Yo personalmente no soy ningún valiente, pero tampoco soy un cobarde y creo sinceramente que con el apoyo del pueblo podríamos ventilar muchos casos.

Desde ya agradecido, descontando vuestra colaboración al publicar la presente nota, de la cual asumo la más entera responsabilidad, saludo al señor Director muy atentamente.

JUAN E. BINDSCHAEDLER
C.I. Nº 71.420
Policía Posadas (Misiones)

EXPLOSION E INCENDIO

Vía Oficina de Prensa de la Jefatura, se informó que ante la comisaría de Apóstoles se presentó el ciudadano Román Estigarribia, expresando que a las 12.30 de la antevíspera, en circunstancias en que su compañera, Carmen Caballero, cocinaba, utilizando un calentador, éste explotó, causando gravísimas quemaduras a la mujer e incendiando la casa. La víctima debió ser internada de urgencia en el hospital de la localidad, en tanto que la casa quedó reducida a un montón informe de cenizas.

Florece la Industria del Robo de Automotores

BUENOS AIRES (Saporiti) — Hace poco tiempo formulamos algunas reflexiones acerca de esa próspera industria del robo de automóviles, que va cobrando inusitado incremento en nuestro país. Sólo en el término de una semana se roban en la Capital Federal entre doce y quince vehículos y otros tantos o más desaparecen en el resto del territorio. Cientos de malhechores viven de esta lucrativa actividad delictuosa y miles de propietarios se ven así despojados de sus coches. De cada diez vehículos sustraídos sólo uno o dos vuelven a recuperarse. Mientras tanto, los delitos continúan en aumento. En este complicado proceso, además del autor material del hecho intervienen, aquél que adquiere el automotor robado para luego revenderlo; el mecánico que borra y cambia el número del motor; el taller mecánico donde se desfigura en parte el aspecto de la carrocería; y finalmente el empleado municipal —varios casos se han probado— que protegen y se complican en la maniobra delictual mediante paga más o menos sustanciosa.

Ya no puede negarse que semejante situación ha cobrado magnitud y gravedad extremas. Poseer hoy un coche es un riesgo seguro. Nadie está exento de verse despojado de él. No faltan, por cierto, los fatalistas que suelen afirmar "que en todas partes del mundo ocurre algo semejante". Es posible que así sea. Pero se nos ocurre que sería muy difícil probar la validez de semejante argumento para justificar una desidia que es, sin apelación, la que estimula y favorece con su inercia, esta vergonzosa actividad. También resulta difícil imaginar que las autoridades no logren poner término a semejante industria. Sin desconocer la buena voluntad que demuestran en apresar a los delincuentes y restituir vehículos, la verdad es que su celo resulta por demás tibio y esporádico. Con los rápidos medios de comunicación de que hoy disponemos, parece inconcebible que no pueda localizarse un coche a las pocas horas de haber sido sustraído. Una vigilancia contínua sobre talleres mecánicos, garages, circulación de carreteras, inspección permanente de registros municipales y otras medidas parecidas, impedirían en buena proporción que el coche robado pudiera ser trasladado de un lugar a otro, depositado en un taller e inscripto en los municipios sin ser descubierto.

Lo que el auge de esta vergonzosa industria requiere para que se le ponga fin, es más eficiente vigilancia y persecución constante de los ladrones por parte de la policía, más rápidos procedimientos judiciales y mayor severidad de la ley, hoy demasiado benigna al respecto. Aceptar que tal estado de cosas siga su curso sería aceptar implícitamente la inocuidad de las autoridades y de la ley.

LA CIENCIA AL DIA

Instrumento Fotoeléctrico Para los no Videntes

SANTA RITA California (SIB) — Un receptor fotoeléctrico perfeccionado en los Estados Unidos promete ser de utilidad para guiar sin ninguna ayuda a los ciegos. El instrumento es portátil, funciona con pilas y vibra para avisar a la persona de los obstáculos que encuentre a su paso. El no vidente lleva en la mano el aparato y dirige el perceptor hacia adelante como en el caso de una persona que está tratando de andar en la oscuridad con una linterna eléctrica. El instrumento completo es del tamaño de dos pilas de las usadas en las linternas corrientes. Hasta ahora se han ensayado con éxito usando personas ciegas tres modelos experimentales del sensor. Sin recibir ayuda, los ciegos que participaron en el ensayo lograron percibir y evitar los obstáculos a su paso, seguir una acera curva, subir aceras escaleras y rampas. El diámetro del obturador del instrumento se ajusta de acuerdo con la cantidad de luz. El perceptor registra los cambios de intensidad lumínica causados por los obstáculos o el terreno. Los efectos de estos cambios en el fotorresistor pasan a un oscilador que cambia a su vez la frecuencia. La persona que lleva en la mano el aparato percibe estos cambios de frecuencia como vibraciones en la palma de la mano. Cuanto mayor es la intensidad de la luz percibida por el sensor, tanto más rápidas son las vibraciones. Se le ha dado el nombre de BLES, que es la sigla inglesa de su denominación técnica, "Sensor Ambiental Bishop-Lucas", en honor de los que lo perfeccionaron. Walton Bishop de los Laboratorios de Investigación de Cambridge de la Fuerza Aérea de los Estados Unidos desarrolló la parte teórica del instrumento y Robert L. Lucas del Santa Rita Technology aplicó la teoría para construir el aparato. La idea surgió como resultados de los experimentos para convertir los sonidos hablados por señales que puedan ser percibidas por el sentido del tacto de forma que la persona pueda "oír" por medio de estas vibraciones a través de la piel sin usar los oídos ni ningún otro órgano del sistema auditivo. Este sistema daría otro medio más de comunicaciones a los astronautas y pilotos aéreos cuyos ojos y oídos están ya ocupados en el desempeño de otras labores. También sería útil como un aparato de aviso en caso de emergencia, especialmente en los accidentes en que que de dañado el sistema auditivo.

DIVULGUELO por FOLA

★ **EL HIGADO**

HAMBURGO. (SIB) — El profesor alemán Friedrich Stelzner acaba de descubrir la causa primaria de las úlceras en el estómago. Stelzner, médico de la Clínica Quirúrgica de la Universidad de Hamburgo, probó por medio de ensayos con animales que toda y cualquier úlcera del estómago es precedida de determinada perturbación del funcionamiento del hígado. Ya hace algún tiempo se comprobó que un 70 % de todos los pacientes que sufren de úlceras del estómago sienten perturbaciones del funcionamiento del hígado. A raíz de ello se suponía que las alteraciones del funcionamiento del estómago a consecuencia de la úlcera afectaran el hígado o, por lo menos, su funcionamiento. Stelzner probó ahora que el proceso se desarrolla en sentido inverso, esto es que las perturbaciones del funcionamiento del hígado llevan a la formación de la úlcera. El hígado tiene entre otras más, la función de regular la distribución de la gastrina, una hormona. Las gastrina es producida en la parte posterior del estómago. El hígado regula, por decirlo así el transporte de la gastrina a la parte anterior del estómago, reteniendo el exceso de la misma y descomponiéndola químicamente. En el momento en que ese proceso haya una perturbación, llega a la parte anterior del estómago el exceso de gastrina lo que puede llevar a la formación de úlceras. El citado médico sacó aún otras conclusiones de sus investigaciones. En el hígado es producida una sustancia destinada a destruir el exceso de gastrina. Caso de conseguirse de terminar esta sustancia y aislarla químicamente, se habría descubierto el remedio contra las úlceras del estómago. Se podría aplicar esta sustancia como se utiliza hoy la insulina para combatir la diabetes. Por sus trabajos en este dominio el profesor Steizner fue agraciado recientemente con el premio Martini de la Universidad de Hamburgo, destinado a galardonar importantes trabajos en la investigación médica.

Mercado Pelsa

Recorta, pega, copia, plagia, traduce y escribe — *Rise*

★ **PARA CANTAR CON GUITARRA**
La caña por ser la caña
también siente su dolor;
la meten al trapiche
le parten el corazón.

★ **FLOR DE CUENTO**
Mis hijos siempre están pendientes de mí...

★ **PENSION**
— Señor, van para ocho años que estoy de novio con su hija, —dijo el joven al multimillonario.
— ¿Y qué desea usted de mí? —preguntó el multimillonario.
— ¡Es que quiero casarme!
— ¡Ah, bueno... Creí que iba a pedirme una pensión...

★ **PESADILLA**
Aquél político tuvo una horrible pesadilla. Soñó que todo el dinero que gastaba era suyo.

★ **REPORTAJE**
— ¡Fabuloso! ¿Así que usted tiene 150 años? Entonces debe haberlo conocido a Juan Manuel de Rosas.
— No, porque yo vivía como a diez cuadras de la casa de él.

★ **NO MIENTEN**
Los matrimonios que aseguran no haber tenido más que una pelea en veinte años es seguro que todavía no la terminaron.

★ **TARIFA**
Le habían rechazado el crédito en el Banco; la mujer le había pedido el divorcio y al hijo lo habían bochado en los exámenes de marzo. Pero, respetuoso de su costumbre, entró en la peluquería para afeitarse como todos los días. Al terminar, el peluquero le dijo:
— Son ochenta pesos...
— ¿Cómo, si yo siempre pago cuarenta?...
— Sí... pero hoy tiene la cara mucho más larga...

★ **SABIDURIA**
En cada pareja de casados por lo menos hay un tonto.

★ **SILENCIOSA**
La máquina de escribir silenciosa es una máquina en zapatillas.

★ **PROCEDENCIA**
..La dama lucía en la reunión social un hermoso vestido de seda y un caballero le dijo:
— ¡Qué hermoso vestido luce usted señora! ¡Parece mentira que una seda tan delicada pueda provenir de un miserable gusano!
— ¿Y quién es usted para permitirse tratar así a mi marido?

por HOMERO ALFARO

Correo Argentino Distrito 30 Posadas
Concesión Nº 751
Franqueo Pagado Concesión Nº 1880

Crucigrama

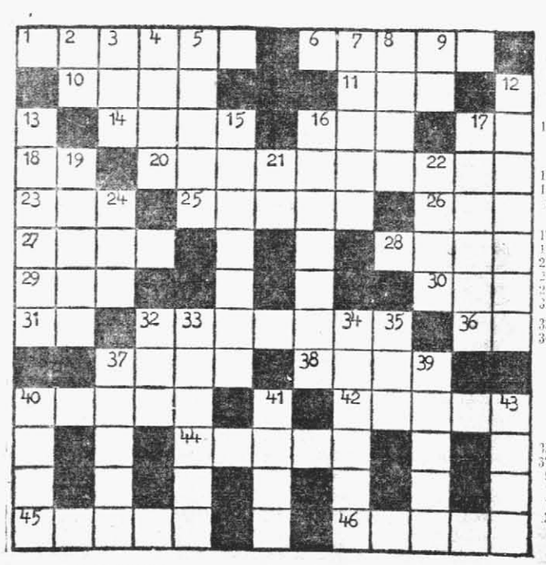

HORIZONTAL
1—Vendido o comprado a bajo precio.
6—Planta aristoloquiácea.
10—Osculo.
11—Sortija.
14—Embarcación de lujo.
16—Cerveza ligera.
17—Letra.
18—Pronombre.
20—Efecto y consecuencia de un hecho, operación o deliberación (Pl.).
23—Combustible.
25—Muevo una cosa de una parte a otra.
26—Cifra que usan los médicos.
27—Hereje.
28—Divinidad escandinava
29—Alabanza.
30—Aumentativo.
31—Oscar Náter (iniciales)
32—Aguardiente con anís.
36—Pronombre.
37—Composición para una sola voz.
38—Situada.
40—Ciudad de Marruecos.
42—Parte de los árboles y matas que se destina para la lumbre (Pl.).
44—Cabra montés.
46—Ya.

VERTICAL
2—Prefijo.
3—Monarca.
4—Cocinar un manjar al fuego.
5—El animal sagrado antepasado del clan y su espíritu protector y bienhechor.
7—Brinco.
8—Superficie.
9—Voz para arrullar a los niños.
12—Mástil que está más a popa en el buque de tres palos. (Pl.).
13—Don.
15—Naturaleza de las cosas
16—Con vigilancia y atención (Pl.).
17—Lindo.
19—Aleación de cobre y cinc.
21—Uno.
22—Del verbo dar.
24—Del verbo ser.
32—Altar.
33—Limpio, terso.
34—Argumento formado de dos proposiciones contrarias disyuntivamente con tal artificio que, negada o concedida cualquiera de las dos, queda demostrado lo que se intenta probar.
35—Aumentativo.
37—Tablero contador.
39—Viejo.
41—Tabaco en polvo.
41—Carro de dos caballos.
43—Tela fina.

SOLUCION DEL PROBLEMA ANTERIOR

Síntesis Policial

ACCIDENTES

—— Personal de la comisaría de San José intervino en ocasión de un accidente fatal, que costó la vida de un hombre. El hecho ocurrió alrededor de las 23 del sábado, oportunidad en que el ciudadano Teodoro Holowatti fue arrollado por el tren de la carrera en jurisdicción de la aludida dependencia policial. Agrega la información que se investiga las causas del hecho.

—— La comisaría de Santa Ana, por su parte, instruye sumario por homicidio en accidente de tránsito. Según informó la citada comisaría, sobre la ruta 105, aproximadamente a las 22 del sábado, Pedro Motta, que conducía un camión con 12 toneladas de carga, embistió a Eduardo Rodríguez, que transitaba por el lugar montado sobre un caballo. Como consecuencia de ello, el nombrado Rodríguez resultó totalmente destrozado.

LESIONES

En una finca ubicada a la altura del kilómetro 212 de la ruta nacional Nº 14, en jurisdicción de la comisaría de Aristóbulo del Valle, se trabaron en pelea Emilia Lopez, Aurelia Sanabria y María Rosa Sanabria de Pedrozo. Las dos nombradas en primer término, resultaron con lesiones a causa de la riña, en tanto que la policía procedió al secuestro de un machete, un látigo y un par de zapatos, que fueron encontrados en el lugar del hecho.

Objetos Hallados

Se encuentra en nuestra redacción un manojo de llaves, que fue encontrado ayer en la intersección de las calles Roque Pérez y Troassi.

La señora Apolina O. de Aranda, nos hizo entrega de una cartera marrón conteniendo documentos de la secretaría de los Boys Scout de nuestra ciudad, señora de La Rosa.

El Factor..:

Viene de Pág. SEIS 9ª. Col.

además, absorberán la mitad de todo incremento futuro de la productividad, ello sugiere la existencia de algún cálculo sobre discriminación de ingresos en el que, suponemos, se habrá ponderado debidamente el factor productividad que hasta el momento es la pieza ausente de todos los cálculos sobre precios y salarios.

No tenemos, por desgracia, noticias de que se intente establecer alguna relación precisa, de cara a las próximas discusiones de la ley del Salario Mínimo Vital y Móvil, de los márgenes que la coyuntura cede en los meses próximos a la adaptación de los salarios a los precios y de la relación que debería mediar entre su ajuste y las curvas de productividad para evitar que todos los esfuerzos que se harán para estabilizar y buscar "condiciones para el avance", se derrumben nuevamente en una vorágine inflacionaria.

FARMACIA POSADAS
HOY DE TURNO
SAN LORENZO 578 Tel. 6207
3369-A-29/4

MAQUINAS DE CONTABILIDAD
Manuales — Eléctricas — Automáticas y Electrónicas
LA TECNICA
Córdoba 244 — T.E. 5626
Colón 280 3544-30/4

VINO CAROYENSE
REPARTO A DOMICILIO
Haga su pedido al Tel. 2631
PRECIOS ESPECIALES PARA REVENDEDORES
Avda. Uruguay 1645 Pdas.

LAS FARMACIAS VENDEN
YERBAS SERRANAS
Cachamai
PARA TOMAR DESPUES DE LAS COMIDAS

MUEBLES METALICOS
ARCHIVOS — CAJAS DE SEGURIDAD
LA TECNICA
Córdoba 244 y Colón 280
3714-2/5

¿Necesita Taxi?
LLAME AL 5022
3350-14/4

"LA PRINCESA DEL MONTE"
ES LA RIFA MAS CONVENIENTE
¡¡COMPRUEBELO!!!
Dist. Organización EQUIS
PROXIMO SORTEO
Ultima jugada de abril
3585-30/4

CASA CHIEZZA
de ANASTACIA RIVAROLA
Ayacucho 330 - Teléf. 4750 - Posadas

POLLOS parrilleros grandes	c/u. $ 190.—
DOBLE PECHUGA	c/u. $ 200.—
DOBLE PECHUGA, por kilo	$ 170.—
POLLOS especiales de Brasil, grandes	$ 190.—
GALLINAS especiales gordas	$ 200.—
GALLINAS grandes no gordas	$ 180.—
POLLOS de Corrientes desde $ 170, $ 150 y	$ 120.—
POLLOS chicos	$ 100.—

Estos precios son de una firma seria, abierta de 6 a 20,30 hs., todos los días de lunes a domingo, en el mismo horario.

Los pollos parrileros y doble pechuga son de E. Ríos

3595-14/4

GRATIS
Solicite Folletos de
KOTAIKI
Amuleto de Amor Indio
C. CORREO 3 — SANTA FE

SU ROPA EN DESUSO
No la tire, PAGAMOS BUENOS PRECIOS
"SU OPORTUNIDAD"
Compra—venta ropas usadas. Ayacucha 657—Tel. 5574

Ramona

POR Lino Palacio