Material digitalizado en el marco del Convenio firmado el 5 de Octubre del 2012, entre la Biblioteca Pública De Las Misiones - Centro del Conocimiento y la Biblioteca Popular Posadas, exclusivamente con fines educativos y de investigación.

BIBLIOTECA PÚBLICA De Las Misiones

BIBLIOTECA POPULAR CORDOBA 212 — CIUDAD

SU TREN: HOY NO LLEGA NI SALE MAÑANA LLEGA A LAS 22 Y 40 Y A LAS 5 SALE A LAS 21 Y 45

EL TERRITORIO

EL TIEMPO El Servicio Metearológico Nacional pronostica para hoy: Nubosidad variable con ascenso de temperatura. (Información en página 10)

AÑO XL — Nº 14.440 — Registro de la Propiedad Nº 801.777 — POSADAS, (Mnes.) LUNES 19 DE ABRIL DE 1965 — PRECIO DEL EJEMPLAR $ 7.— — EDICION DE 10 PAGINAS

INFORMOSE SOBRE GESTIONES REALIZADAS EN WASHINGTON

BUENOS AIRES, 18 (UPI) — Esta noche fue distribuido en la Casa de Gobierno un comunicado de la misión argentina que asistió a las deliberaciones del Comité Interamericano para la Alianza para el Progreso, en Washington, integrada por el presidente del Banco Central, doctor Félix Elizalde, y el secretario técnico del Consejo Nacional de Desarrollo, ingeniero Roque Carranza.

En el comunicado se expresa que durante la reunión realizada este mes en Washington, luego de una exposición verbal del ingeniero Roque Carranza sobre la situación económica argentina, los representantes de distintos organismos financieros internacionales, anticiparon la ejecución de distintas medidas para contribuir al afianzamiento de la recuperación económica del país.

Esos anticipos, según el informe distribuido esta noche, son los siguientes:

1º) El Banco Internacional de Reconstrucción y Fomento (BIRF) decidió colaborar en los planes para la ampliación de la capacidad de acero y electricidad y próximamente vendrá una misión para estudiar la forma de apoyar los planes de desarrollo agropecuario.

2º) El Fondo Monetario Internacional (FMI) esta terminando el informe recogido sobre la situación argentina por sus distintos enviados y en él se recomendaría la postergación de pagos que Argentina debe efectuar en 1965.

3º) El Banco Interamericano de Desarrollo (BID) consideró favorablemente "el Plan de Desarrollo próximo a terminarse" que prepara el gobierno argentino, del que opinó que "representará un definido progreso en la técnica de planificación de América Latina" y manifestó su interés en colaborar en la preparación de proyectos suscep tibles de financiación interna cional.

El comunicado explica que un subcomité del Consejo Interamericano de la Alianza para el Progreso debe evaluar la situación y los planes argentinos el 26 de julio de este año y que la reunión recientemente realizada en Washington en la que los enviados argentinos expusieron el estado de la economía del país fue solicitada por el go bierno argentino debido a que las gestiones en el cam po financiero internacional para la refinanciación de la deuda externa deberán realizarse antes de esa fecha.

Durante la reunión, según se informó, el ingeniero Carranza se refirió a los siguientes puntos:

1º) Revisión de la política económica y financiera seguida en 1964 para la recuperación de la economía, afectada por la severa crisis de 1962 y 1965, destacando que como principal resultado se había logrado un crecimiento superior al 8 por ciento del producto bruto interno y se habían realizado pagos al exterior por aproximadamente 800 millones de dólares. Ello significa una disminución de la deuda externa de 320 millones de dólares.

2) La política trazada para 1965, de reordenamiento impositivo y administrativo, de reducción del déficit fiscal y financiamiento del sector privado, está encaminada a reducir las tensiones inflacionarias y permitir un crecimiento de por lo menos 3.5 por ciento del producto bruto interno. Debido al buen resultado de las cosechas y a la marcha de la actividad industrial, durante el primer trimestre de 1965 la actividad económica había evolucionado a un ritmo algo superior equivalente a un crecimiento anual del 7 por ciento.

3º) Que a fin de posibilitar un crecimiento sostenido de la economía y una eliminación progresiva de la inflación, se ha elaborado un Plan de Desarrollo cuya impresión está por terminarse y que será oportunamente distribuido en el país y en el exterior.

4º) Que dada la magnitud de las obligaciones financieras contraídas con anterioridad al 12 de octubre de 1963 y con vencimiento en 1965, y la necesidad de realizar importaciones de materias primas, productos intermedios y bienes de capital para el normal funcionamiento de la economía y su crecimiento a una tasa moderada, la Argentina realizará gestiones de refinanciación con los gobiernos de los países acreedores.

DIO UN COMUNICADO EL MINISTERIO DE ECONOMIA

Divergencias con el FMI

BUENOS AIRES, 18 (UPI) — El Ministerio de Economía dio a conocer esta noche un comunicado cuyo texto es el siguiente:

"El ministro de Economía declaró ayer que Argentina no había solicitado al Fondo Monetario Internacional la iniciación de un período de consultas para alcanzar un acuerdo "stand by".

Durante el mes de marzo una misión del Fondo Monetario Internacional realizó estudios sobre el plan económico-financiero del gobierno argentino que prevé una reducción de la expansión de los medios de pago durante 1965 del 26 por ciento, contra 39 por ciento del año anterior. Traducida en cifras, esta expansión alcanza a 145 mil millones de pesos, de la que el sector público tomará solamente 40 mil millones de pesos y el sector privado el resto o sea 105 mil millones de pesos.

En las conversaciones mantenidas en Buenos Aires con los miembros de la misión del Fondo Monetario Internacional pudo advertirse que si bien el informe sería favorable en cuanto a los progresos realizados por la situación económica argentina, la expansión proyectada por nuestro gobierno no permitiría dentro de las normas de esa institución llegar a un acuerdo "stand by" en caso de que fuera solicitado, ya que para esa entidad el sector público no debería utilizar recursos bancarios superiores a los 25 mil millones de pesos y el sector privado no más de 40 mil millones de pesos.

Sobre estas últimas bases el gobierno argentino considera que no puede someter a la economía a tan drástica contracción sin comprometer los planes de desarrollo y el crecimiento sostenido del producto bruto interno, sin perjuicio de continuar sus planes de desaceleración gradual del proceso inflacionario e impedir condiciones recesivas de la economía de las que con tanto esfuerzo se logró salir.

A pesar de esta divergencia de opiniones con el Fondo Monetario Internacional se continuarán las conversaciones en procura de modificar los puntos de vista de este organismo internacional sobre el monto de la expansión.

Durante el corriente año vencen obligaciones con el Fondo Monetario Internacional por la suma de 75 millones de dólares, contraídas con anterioridad a este gobierno, a cuya postergación hasta 1966 se hace referencia en el comunicado de la misión que regresó de Washington".

EMBARGARON A UN BANCO

CORDOBA, 18 (UPI) — En círculos judiciales se afirmó que fue embargada una cuenta del Banco de Préstamos de la Provincia de Córdoba, por falta de pago de un juicio fallado en su contra, iniciado por un ex empleado. La entidad de crédito fue condenada a pagar a Agustín Otto Saravia los sueldos de 123 meses correspondientes al período en que fue dejado cesante sin causa y la incorporación a su cargo.

El banco no abonó esos sueldos ni reincorporó al ex empleado, razón por la que la sentencia determinó que debía pagarle aquellos meses más los que le restaran para obtener la jubilación.

El monto asciende a 12.500.000 pesos al que agrega do el 30 por ciento y honorarios sumaría unos 16.250.000 pesos.

De acuerdo a lo trascendido, los defensores del causante embargaron una cuenta de la entidad por el monto que representaría más o menos, el 17 por ciento del presupuesto anual del banco.

INICIOSE UNA FIESTA

CRUZ DEL EJE, (Córdoba), 18 (UPI) — Con pruebas deportivas y la inauguración de una muestra agroindustrial, además de la apertura de un Salón de Artes Plásticas, se iniciaron hoy los actos de la XII Fiesta Nacional del Olivo, que finalizarán el domingo próximo, con asistencia del presidente de la Nación, doctor Arturo U. Illia y otra autoridades nacionales, provinciales y municipales.

Anticoagulante: Otros dos Casos

BAHIA BLANCA, 18 (UPI) — Se informó que se encuentran en grave estado otros dos pacientes que fueron sometidos, hace unos días a trasfusiones de sangre con citrato de sodio que habría estado adulterado.

Se trata de un hombre internado en el Hospital Municipal, y de una mujer, que se asiste en una clínica privada. Sus síntomas son idénticos: convulsiones y trastornos gastrointestinales agudos. Esos síntomas son los mismos que tuvieron los 10 enfermos fallecidos como consecuencia, según se cree, de las trasfusiones que se les hicieron en el mencionado nosocomio, con citrato de sodio.

El director del Hospital Municipal, doctor Francisco Alvarez Fourcade, dijo que no pueden atribuirse a causas trasfusionales, las evoluciones desfavorables de esos dos enfermos.

Añadió que de haber estado adulterado el citrato de sodio, su toxicidad se habría manifestado inmediatamente y con mucho rigor.

Se Encuentra Grave A. Palacios

BUENOS AIRES, 18 (UPI) — Nuevamente se ha agravado el estado de salud del diputado nacional Alfredo L. Palacios, del Partido Socialista Argentino.

El conocido hombre público, que se encuentra enfermo desde hace varios meses, debido a la gravedad de su estado debió ser internado otra vez en el Sanatorio Anchorena, donde se asiste.

Allí se informó en las últimas horas de esta tarde que por prescripción médica el doctor Palacios no recibiría visitas.

FATAL ACCIDENTE

SANTA FE, 18 (UPI) — Un fatal accidente de tránsito se produjo en jurisdicción de Barrancas, departamento San Jerónimo de esta provincia.

En el camino provincial de esa zona, a la altura del kilómetro 396 un automóvil oficial guiado por el director de Abastecimiento de Santa Fe, señor Emilio García Iturrespe, chocó contra una volanta que guiaba Lorenzo Villalba, argentino de 43 años de edad.

Este último vehículo carecía de las luces reglamentarias según se ha informado.

La colisión fue muy violenta, y Villalba sufrió golpes y heridas que le provocaron la muerte en el acto. En cuanto a su acompañante, Argentino Costa, sufrió heridas de consideración.

Manifestaciones de Protesta Realizaron Turco-Chipriotas

NICOSIA, 18 (UPI) Aproximadamente 5.000 chipriotas turcos realizaron hoy una manifestación de protesta en la capital chipriota contra la decisión del gobierno de bloquear el barrio de la comunidad turca.

La prohibición de entrar o salir del sector turco de Nicosia fue impuesta el viernes último, después de un tiroteo y de "otras provocaciones turcas", según revelaron fuentes gubernamentales.

Se ignora aun cuando se dispondrá el levantamiento del bloqueo.

Los oradores durante el acto de protesta atacaron al gobierno del presidente arzobispo Makarios, a quién acusaron de haber impuesto "medidas inhumanas". Agregaron que tanto las Naciones Unidas como el gobierno norteamericano "alentaron el establecimiento del bloqueo contra los chipriotas turcos que están condenados a la inanición".

También se acusó a Gran Bretaña de no haber cumplido con su obligación de intervenir, como potencia garante en virtud de la constitución de 1960. El mediador de las Naciones Unidas en Chipre, Galo Plaza, asimismo fue atacado por el informe que preparó sobre una probable solución del conflicto chipriota.

Muchos de los manifestantes portaban carteles cuyos lemas exigían la acción del secretario general de las Naciones Unidas, U Thant, y de la fuerza de paz de las Naciones Unidas en Chipre.

Estados Unidos también fue acusado por haber permitido que se enviaran a Chipre armas de naciones pertenecientes a la OTAN (Organización del Tratado del Atlántico del Norte). Los manifestantes desfilaron luego frente a la embajada de Turquía, al grito de "queremos armas turcas en Chipre". En un cablegrama enviado a Thant y a los gobiernos británicos, turco y griego, los manifestantes protestaron "contra el más inhumano bloqueo impuesto contra nosotros por el gobierno de Makarios, por motivos políticos".

El mensaje dice que griegos armados impiden la entrada o salida de turcos de la capital y prohiben la entrega a chipriotas turcos de productos y alimentos, "incluso leche", que es tan importante y vital para los niños, y trigo, necesario para la elaboración de pan".

En el cablegrama se pide a los dirigentes de organizaciones mundiales de todo el mundo que adopten medidas adecuadas que pongan término a "esta opresión en gran escala".

COOPERATIVA DE CONSUMO
EL HOGAR MISIONERO
OFRECE: Carne Vacuna
1ra. Calidad el kg. $ 100.-
BOLA DE LOMO
CHULETA
CUADRIL
NALGA
ASADO
CORDOBA 88 — POSADAS 3906-20.4

Reiteró L. Johnson una Decisión Sobre Berlín

BERLIN, 18 (UPI) — El alcalde de Berlín, Willy Brandt, dijo que el presidente de los Estados Unidos, Lyndon B. Johnson expresó nuevamente la decisión norteamericana de defender a Berlín occidental.

En la transmisión de cinta magnética grabada en los Estados Unidos, donde se halla actualmente, Brandt informó a su ciudad sobre la conversación que mantuvo en el transcurso de la semana pasada con el mandatario estadounidense.

"Le informé sobre el hostigamiento comunista y la actitud de los berlineses, y el presidente Johnson me expresó, su admiración por la conducta de los habitantes de Berlín ante la presión comunista y las provocaciones".

"Luego, nueva y explícitamente, confirmó la determinación de los Estados Unidos a defender los derechos y la libertad en nuestra ciudad y continuar sus esfuerzos en bien de una solución justa y permanente del todavía no resuelto problema alemán", agregó el alcalde berlinés.

Brandt dijo que sus conversaciones en los Estados Unidos le han convencido de que es tonto pensar —como lo hacen algunos alemanes— en que Estados Unidos está demasiado preocupado con otros problemas como para interesarse más en Berlín y Alemania". Afirmó que "los norteamericanos consideran a la libertad de Berlín como uno de los grandes éxitos de la política de postguerra de la Nación".

La Unión Soviética Enviará Voluntarios a Norvietnam

Podrían Realizarse —no Obstante— Conversaciones de Paz

MOSCU, 18 (UPI) — La Unión Soviética anunció hoy que esta preparada para enviar voluntarios con el fin de ayudar a los comunistas del Vietnam del Norte a que rechacen la "bárbara y sangrienta" agresión de los Estados Unidos.

Pero el Kremlin dejó la puerta abierta para conversaciones de paz en Vietnam a pesar de denunciar acremente la oferta del presidente Lyndon B. Johnson de negociaciones sin condiciones previas.

La posición soviética fue enunciada en una comunicación conjunta ruso—norvietnamesa dada a la publicidad a primera hora de hoy como culminación de una visita secreta que hicieron a este país dirigentes del régimen de Hanoi.

La comunicación fue dada a conocer sólo pocas horas después de que el presidente Lyndon B. Johnson renovó la oferta que hizo en su discurso de Baltimore acerca del deseo de Estados Unidos de participar de conversaciones "incondicionales" sobre el Vietnam.

En dichas comunicaciones no dicen los soviéticos que los bombardeos con el Vietnam del Norte deben cesar antes de que se inicien convrsaciones de paz.— Se habla en términos de solución" de la crisis vietnamesa, lo cual los observadores diplomáticos consideran muy distinto a condiciones para conversaciones de paz.

Los chinos y los norvietnameses, por el contrario, demandan que la cesación de los ataques de Estados Unidos y la retirada de sus fuerzas tienen que efectuarse para que pueda haber conversaciones de paz.

La única condición que los soviéticos han expuesto públicamente fue la del cese de las incursiones aéreas contra el Vietnam del Norte. Eso fue en febrero, en un discurso del primer ministro Kosygin, a su regreso del viaje al Asia. Pero pudo notarse que no ponía a eso como condición previa para las conversaciones de paz.

Se consideró significativo que los rusos, a diferencia de los chinos y norvietnameses, no hayan rechazado la solicitud de 17 naciones, no comprometidas con ninguna tendencia internacional para q' hayan conversaciones de paz. De hecho, aún no ha sido dada a la publicidad ninguna respuesta del Kremlin.

Los soviéticos insinuaron que podrían iniciarse en seguida conversaciones de paz. Dijeron que debiera haber una conferencia para resolver los problemas de Laos y Camboya.

Los principales participantes en dicha conferencia, dicen los observadores, deben ser los mismos que intervengan en las conversaciones sobre Vietnam y así la actual crisis en ese país puede ser puesta a discusión.

Al mismo tiempo la Unión Soviética prometió aumentar la ayuda militar al régimen de Hanoi, inclusive enviando voluntarios. Pero los soviéticos atenuaron dicho aviso con condiciones vagas.

Los observadores occidentales estiman que, si se envían voluntarios, éstos, serán personal técnico, artilleros para proyectiles antiaéreos y posiblemente pilotos de combate para aviones Mig. Se duda que sean enviados soldados de infantería ya que el ejército norvietnamés es uno de los mayores del Asia.

Dichos observadores dicen que la comunicación soviética no pasa de variar la posición fundamental de la Unión Soviética en cuanto al Vietnam. Debe considerarse, añaden, teniendo en cuenta el conflicto chino—soviético y particularmente estos dos aspectos:

— El deseo soviético de que, en vísperas de la conferencia de naciones afro—asiáticas en Argel, éstas consideran a Moscú en vez de a Pekín como guía en la lucha contra el "imperialismo" occidental.

— Los norvietnames enviaron una delegación a Moscú para solicitar ayuda militar y equipos, porque no los pudieron obtener en Pekín.

La comunicación soviética reafirma la posición del Kremlin de que sólo los rebeldes del Vietcong representan los intereses legítimos del pueblo sudvietnamés, y dice que la acción de Estados Unidos no es sólo una provocación contra un país socialista —la República Democrática del Vietnam —sino contra todos los países socialistas.

HOY LLEGA EL CANCILLER BRASILEÑO

RIO DE JANEIRO, 18 (UPI) — Partirá mañana hacia Buenos Aires el ministro de Relaciones Exteriores Vasco Leitao Da Cunha, para devolver la visita que hizo su colega argentino Miguel Angel Zavala Ortíz.

Leitao Da Cunha permanecerá cuatro días en la capital argentina para estudiar, entre otros asuntos, los proyectos argentinos y brasileños de reforma de la carta de la Organización de los Estados Americanos con vista a la segunda conferencia extraordinaria de dicho organismo que se efectuará en mayo en esta ciudad.

El canciller brasileño saldrá en un avión de la Fuerza Aérea Nacional mañana lunes a las nueve y media de la mañana, y regresará al Brasil el viernes. En su programa oficial figuran visitas al presidente Arturo Illia, a la Cámara de Diputados y al Senado, así como una conferencia en una Universidad.

Continuaron las Incursiones Aéreas a Vietnam del Norte

SAIGON, (Vietnam del Sur), 18 (UPI) — Aviones navales de los Estados Unidos lanzaron tres ataques en el transcurso del día de hoy contra territorio del Vietnam comunista, adentrándose más que nunca en territorio norvietnamés.

Los aviones Skyraider llegaron hasta sólo 90 kilómetros de la ciudad de Hanoi capital de Vietnam del Norte.

Los funcionarios militares dijeron que sólo se hallaron dos blancos dignos de ataque y una de las escuadrillas volvió sin que se hubiera descargado una sola bomba ni disparado un solo cohete.

Se hundió un transbordador en el río Song Troc y fueron disparados varios cohetes contra cuarteles militares en Dong Tanh.

En total participaron de los vuelos unos 30 aviones de los portaaviones Hancock y Midway.

La primera incursión fue hecha por 14 aviones Skyhawk, Crusader y Skyraider, que pasaron sobre la carretera 101 en busca de objetivos.

Los aviones hundieron el transbordador a unos 95 kilómetros al norte de la frontera.

Los comunistas respondieron con fuego antiaéreo calificado entre "ligero y moderado". Todos los aviones regresaron al Hancock sin haber sido dañados

La siguiente ola de aviones, siguió poco después. Usaron proyectiles "Zuni" de centímetros y balas de 20 milímetros contra los cuarteles vienameses.

El tercer ataque fue lanzado esta noche desde el portaaviones Midway. Cuatro aviones Skyraider pasaron sobre la carretera 15 hasta un punto un poco más arriba del paralelo 20, a unos 95 kilómetros al sur de Hanoi".

Este fue el vuelo en el que no se hallaron objetivos y los aviones no utilizaron su artillería, regresando al portaaviones sin incidentes.

Aunque los aviones, especialmente los del tercer vuelo, estaban a distancia de ataque de las bases norvietnamesas de aviones MIG de combate, no se encontraron con aviones comunistas.

A primer hora del día de hoy hubo dos explosiones accidentales en Vietnam del Sur que causaron la muerte de un vietnamés y de un estadounidense. Una de las explosiones provocó una serie de estallidos e incendios en la base de Estados Unidos en Da Nang.

Los infantes de marina tomaron medidas de seguridad en torno a la base ante la posibilidad de sabotaje, pero según un vocero militar parece que la explosión fue accidental.

La otra explosión ocurrió a 800 kilómetros hacia el sur cuando un avión Skyrader soltó una bomba que estalló al salir del aparato. El avión cayó y el piloto pereció.

No hubo luchas de importancia que afectaran la calma de Pascua Florida en el Vietnam del Sur.

Pero en el frente diplomático la China comunista rechazó una vez más conversaciones con Gran Bretaña sobre un arreglo de paz.

Pekín también alegó haber derribado otro avión de reconocimiento, sin piloto, sobre el sur de China. Había hecho alegatos similares el 31 de marzo y el 3 de abril.

Un vocero de la fuerza aérea dijo que los daños en la base de Da Nang no fueron tan graves como se creyó al principio, y sólo hubo un vietnamés muerto y uno de saparecido además de dos vietnameses y dos estadounidenses heridos.

Celebró el Mundo Católico la Pascua de Resurrección

CIUDAD DEL VATICANO, 18 (UPI) — En su mensaje de Pascua de Resurrección que pronunció hoy, lleno de esperanza, el Papa Pablo VI pidió negociaciones como medio de poner fin a la guerra en Vietnam o en cualquier lugar de la tierra.

Su Santidad, dijo que la promesa de esta nueva conmemoración de la resurrección de Cristo es que "el optimismo prevalecerá".

Más de 150.000 peregrinos y turistas de todo el mundo congregados en la gran plaza de San Pedro, desafiaron la pertinaz llovisna para presenciar la misa al aire libre oficiada por el pontífice en el pórtico de la basílica y escuchar luego sus palabras desde el balcón principal del monumental templo.

Pablo VI expresó el deseo de que la esperanza de esta Pascua Florida, que se deriva de la resurrección del Señor, sea el preludio "de un nuevo comienzo en la historia del hombre" para poner fin a las falsas ideologías, a las discordias internacionales, a las injusticias sociales, a la lucha racial, y a la sistemática opresión política y social.

Luego expresó sus deseos de una feliz Pascua para todos hablando en media docena de idiomas y terminó impartiendo su apostólica bendición "Urbi et Orbe" (a la ciudad y al mundo). La multitud —convertida en un mar de paraguas— ofreció al Pontífice una prolongada ovación al término del discurso.

La misa fue oficiada por el Papa en la parte superior, de la escalinata de entrada a la basílica. Granaderos del ejército y de otros organismos militares montaban guardia de honor en rígida atención al fondo de la escalinata.

EN NUESTRO PAIS

BUENOS AIRES, 18 (UPI) — Con solemnes cultos celebró hoy la Iglesia Católica la Pascua de Resurrección, a la que se denomina la festividad de las festividades cristianas.

En la catedral metropolitana esta mañana ofició una misa el arzobispo de Buenos Aires y cardenal primado de la Argentina, monseñor Antonio Caggiano. La misa se realizó en un altar colocado junto al comulgatorio, y fue, por primera vez en ese templo, "de cara al pueblo", como lo establecen las nuevas normas litúrgicas aprobadas por el Concilio Ecuménico Vaticano II.

Durante el oficio el cardenal pronunció una homilía, en la que dijo que "ésta era la gloria que Jesús pidió al Padre para sí, en la oración sacerdotal del jueves: su glorificación que comienza con la resurrección, y termina con su ascensión a los cielos, en donde esta sentado a la diestra de Dios Padre".

Al terminar la misa de pontifical, el cardenal, tocado con una mitra, apoyado en el báculo y luciendo sobre sus paramentos el palio que le fue conferido por Juan XXIII impartió la bendición papal.

Después se anunció que el arzobispo de Buenos Aires había autorizado a los párrocos para que a partir del domingo próximo y durante un mes, puedan celebrar misas a domicilio en las casas donde haya enfermos que no puedan salir de ellas desde hace un año.

Estado de Alerta

ROSARIO, 18 (UPI) — El Sindicato de Trabajadores Municipales de esta ciudad, ha declarado el estado de alerta" por la falta de pago de los sueldos de marzo, y de la mitad del aguinaldo de 1964, y anunció que de no darse una solución al problema a breve plazo, dispondrá la realización de medidas de fuerza

Mientras tanto, prosigue la huelga del personal de trolebuses que depende de la Municipalidad. Esa huelga se inició el jeves de la semana anterior, también por la falta de pago de los sueldos de marzo y parte del aguinaldo.

Las autoridades, por su parte, dispusieron la clausura de los portones de la división trolebuses, y la interrupción del suministro de energía eléctrica a esa división.

Vehículo Nuclear Submarino Crearán en Estados Unidos

JOHNSON CITY (Texas), 18 (UPI) — El presidente Lyndon B. Johnson confirmó hoy la información procedente de Washington según la cual el Departamento de Marina y la Comisión de Energía Atómica están trabajando juntos en la creación del primer vehículo nuclear para investigaciones submarinas.

El jefe de Estado anunció que el citado vehículo nuclear "contribuirá considerablemente a acelerar las exploraciones y la explotación de los vastos recursos de los océanos".

La Casa Blanca también dió a conocer el texto de una carta dirigida por el presidente Johnson al presidente de la Comisión de Energía Atómica, Glenn T. Seabord, en la que le dice que "nuestra capacidad para obtener el desarrollo de energía atómica, nunca fue mayor".

Agrega la carta que Estados Unidos "ha podido mantener su clara superioridad en materia de armamento nuclear, a la vez que actuó con responsabilidad y realismo con respecto a sus necesidades..."

La oficina de programas especiales de la Armada tendrá a su cargo la responsabilidad por el nuevo vehículo. La división de reactores navales de la Comisión de Energía Atómica, que encabeza el vicealmirante H. G. Rickover, tendrá a su cargo el diseño, desarrollo y fabricación del equipo de propulsión.

El vehículo permitirá a los hombres de ciencia examinar gran parte de la superficie de la tierra en busca de nuevas fuentes de materias primas, así como obtener mayor información útil sobre la vida submarina.

En su carta a Seaborg, el presidente Johnson dice que esta impresionado por las actividades de la Comisión de Energía Atómica durante 1964.

Agrega que los informes, recibidos contienen "sólida evidencia de que la comisión realiza un vigoroso programa de investigación y creación de armas nucleares.

ENTREVISTA

LONDRES, 18 (UPI)I — La agencia de noticias Nueva China, en una transmisión de Pekín escuchada aquí, informó que el primer ministro Chou En Lai se entrevistó hoy en Yakarta con el primer ministro de Vietnam del Norte, Pham Van Dong.

En la entrevista participaron además los funcionarios chinos Chen Li, vice primer ministro y ministro de Relaciones Exteriores, los vice ministros de RR.EE. Chang Han Fu y Chiao Kuan Hua, y el embajador en Indonesia, Ya Chung Ming.

Entre los norvietnameses figuraban aparte de Pham Van Dong, el ministro de Cultura Hoang Minh Giam, y el embajador en Indonesia, Pham Binh.

Metas de la UCRI: Autonomía y Reestructuración

por BERNARDO RABINOVITZ

BUENOS AIRES, 18 (UPI) — Autonomía y Reestructuración son las metas que se ha fijado, para recuperarse, la Unión Cívica Radical Intransigente, después de grave contraste que experimentó en las elecciones del 14 de marzo, en coincidencia con las demás agrupaciones que sufrieron serios quebrantos. La UCRI también ha estallado en una airada protesta para explicar las causas de la derrota y ha culpado con grito herido al gobierno, de haber precipitado la polarización que dividió al electorado en peronistas y radicales del pueblo. Pero los objetivos que se ha fijado descubren que en realidad, el partido que orienta el ex-gobernador de Buenos Aires, doctor Oscar E. Alende, sufre el proceso de una aguda crisis que amenaza su propia existencia.

En dos años los votos radicales intransigentes descendieron en más de medio millón. En las elecciones de julio de 1963 totalizó en efecto 1.542.072 sufragios. En momentos en que el partido que apoyó al gobierno del doctor Arturo Frondizi se hallaba bajo los efectos de un cisma. En los últimos comicios la UCRI propiamente dicha reunió 410 mil votos. El Movimiento de Integración y Desarrollo desprendido de su seno, en cambio, obtuvo 600 mil. El porciento general descendió de 15,9 a 10,5. Y entonces cundió la alarma. La UCR Intransigente, bajo los efectos del impacto, fue el último de los partidos que reaccionó ante las cifras del escrutinio. Sólo queda por hacerlo el Partido Demócrata Cristiano.

En acto de autodefensa el partido del doctor Alende advirtió severamente a sus dirigentes que mantendrá su autonomía y los primeros desobedientes, que lo fueron antes de fijarse la posición del partido, fueron sancionados La reestructuración pendiente aun del pronunciamiento de sus órganos directivos, debe ser la consecuencia natural del fracaso en los comicios de marzo.

La insistencia de la UCRI en mantener su independencia política no parece indicar que su porvenir peligra ante el riesgo de que pueda absorber sus reservas el MID. Teme en realidad a la UCR del Pueblo que es fuera de duda su pariente más cercano.

El MID aspira a ser una fuerza nueva con conceptos estructurales e ideológicos que la caracterizan definitivamente. En este sentido el riesgo de una mutilación se opera en sentido inverso, pues la UCRI tiende a incorporar a dirigentes del MID disconformes con la influencia que ejerce en su desenvolvimiento la tendencia interna frigerista que marcha en procura de un movimiento de "integración nacional" por ahora desbaratada a consecuencia de la resolución del peronismo de mantenerse dentro de sus propios límites sin proyectarse hacia otras zonas de influencia y con la única admisión del neoperonismo.

Teme la UCRI a la UCRP y se anticipa curándose en salud. Advierte que la tendencia dominante en el seno del gobierno del doctor Arturo Illia aspira a la reunificación del radicalismo. En cuanta oportunidad tienen de hacerlo expresan, sus voceros más autorizados, que son radicales "sin aditamentos". Solo los mismos que proceden de una vieja familia radical intransigente.

Toda tentativa de acercamiento entre la UCRI y la UCRP provoca una manifiesta reacción adversa de la primera y un prudente silencio de la segunda. A poco de asumir el doctor Illia, sin calcular el riesgo de un rechazo, ofreció la embajada argentina en Londres al doctor Alende. El líder de la UCRI, antes de resolverse el proceso comicial de 1963 se empeñó en una gestión para que la fórmula a consagrarse incluyera en el segundo término al general Julián García, figura prominente de la UCRI en esos entonces. Y ahora ante un movimiento ensayado en Tucumán que consiguió la unificación de grupos juveniles de ambos partidos, Alende la desautorizó expresamente y recomendó la aplicación de sanciones para los promotores de la fusión. Incluso quedó desairado el líder partidario en esa provincia, doctor Celestino Gelsi, el único que representa a la UCRI en el Senado de la Nación.

La UCRI se impermeabiliza y en su esfuerzo por aislarse parece reconocer que los movimientos que tienden a reunir fuerzas bajo una divisa común suelen implicar el sacrificio de sus dirigentes.

Material digitalizado en el marco del Convenio firmado el 5 de Octubre del 2012, entre la Biblioteca Pública De Las Misiones - Centro del Conocimiento y la Biblioteca Popular Posadas, exclusivamente con fines educativos y de investigación.
BIBLIOTECA PÚBLICA De Las Misiones

EL MUNDO AL DIA

¡Viva la Diferencia!

por JAUME MIRAVITLLES

La "Biblioteca de Ciencias Sociales", que dirije mi amigo Armando Carabén, acaba de publicar en Barcelona una traducción en castellano del excelente libro del economista vienés Leopold Khor titulado en inglés "The Overdevaped Nations". Se plantean en él los problemas, no de las naciones subdesarrolladas, sino de las naciones superdesarrolladas. He tratado a menudo el tema desde este espacio haciendo referencia a dos hechos anecdóticos en apariencia, pero en realidad tremendamente significativos. Publiqué, especialmente, dos artículos titulados uno, "Argent de poche" y, el otro, "Tiempo de poche". Se entiende por la primera expresión, de origen francés, y que traducida literalmente sería "dinero de bolsillo", estas pequeñas sumas que se llevan consigo, en monedas tocantes y sonantes, y que se hace con ellas literalmente lo que se quiere, muy a menudo gastarlas de una manera estúpida. No existe "argent de poche" en los Estados Unidos. En general, cuando se cobra el sueldo, semanal, bisemanal o mensual, se tiene perfecta y matemáticamente distribuído, alquiler, gas y electricidad, sociedades de las que se es miembro, diferentes clases de seguros, pago de los artículos comprados a crédito, semanal, bisemanal o mensual, según sea el período de cobro del salario o sueldo. No queda un centavo para el bolsillo, dinero éste, que es el que asegura la libertad individual y da la sensación, si no la realidad, de la riqueza. Un periodista italiano que hizo la misma observación dijo que Estados Unidos era el país más rico del mundo, pero sus ciudadanos los más pobres, pues no tenían "argent de poche" y todo lo que poseían lo debían.

Amplié el concepto y escribí sobre "el tiempo de poche", es decir, estas horas del día que se llevan en el bolsillo y con las que se hace lo que se quiere: generalmente nada. Dinero de bolsillo y tiempo de bolsillo, es decir, la posibilidad de comprar cosas inútiles y de perder el tiempo constituyen el verdadero concepto de la riqueza individual. Esta riqueza no existe en los Estados Unidos y está perdiéndose en los países que van entrando en la etapa de desarrollo.

Durante mis 18 años de estancia en Nueva York, hice diferentes viajes a México y encontraba cada vez al país más americanizado y más antiamericano. Lo mismo me ha sucedido al llegar a España después de 25 años de ausencia. Vivo en Barcelona en una espléndida avenida asfaltada por la que circulan día y noche miles de automóviles; el otro sábado visité la playa de Barcelona, Castelldefels, situado a unos 20 kilómetros de la ciudad. Hay pocas cosas tan "americanas" como la avenida Infanta Carlota y la autopista de Castelldefels en América y, sin embargo, se respira también aquí una atmósfera antinorteamericana; no en el sentido político del "yankees gohoms", sino en la protesta sorda contra la imposición de unas formas de vida que la gran masa de la población cree que son americanas cuando, en realidad, no constituyen más que la consecuencia de la industrialización. El avión español (y el mexicano) ha "despegado" ya y los viajeros sienten la secreta angustia de todos los que vuelan aunque no pueden ya dejar de volar...

El capítulo del libro en el que Kohr trata, con mucho más altura, del mismo proceso se titula ¿es traición la razón? y plantea un problema de tremenda trascendencia humana. En cuanto Muñoz Marín, una de las figuras políticas más formidables de América, se dio cuenta que la "Operación Bootstrap" (que hay que traducir operación "mangas arriba" y no "cordón de zapato") dio en Puerto Rico el resultado esperado, un aumento sensible del nivel de vida medio, lanzó la "Operación Serenidad" destinada a preservar la identidad espiritual y cultural de su país. Los beneficiados por el progreso económico abandonan las filas del partido de Muñoz Marín, "Estado libre asociado" para pedir la incorporación pura y simple de Puerto Rico a la Unión norteamericana como un Estado más, pese a perder todo lo que ha hecho de aquella graciosa isla una entidad libre y distinta. La "razón" económica lleva a "traicionar" la esencia nacional. Por eso, cuando Argelia luchaba contra una teoría que tendía a hacerles "iguales" a los franceses dije que ellos luchaban ,en realidad, para ser "diferentes". Cuando los pueblos subdesarrollados empiezan a volar, quieren hacerlo con sus propias alas a riesgo de que se fundan al sol como las de Icaro y sean víctimas de su insensato y noble orgullo.

¡OH!

NORWEICH, Gran Bretaña, 18 (UPI).— Bob Thirtle, que trata de superar el récord mundial de caminar sin pausa, está en vías de lograr su objetivo. Después de caminar 25 horas alrededor de un aeropuerto en desuso, Thirtle ha cubierto ya 187 kilómetros. El récord actual es de 208 kilómetros. Durante la prueba, Thirtle se alimenta a base de un menú consistente de pollo, bistec, huevos crudos y una mezcla de lima y limonada. El deportista confía en superar el récord en caminar ininterrumpidamente con un total de 224 kilómetros.

DERRIBADOS

TOKIO, 18 (UPI) — Dirigentes comunistas de Laos informaron que 10 aviones norteamericanos fueron derribados sobre su territorio en los 10 primeros días del mes de abril, según un despacho de la agencia de noticias "Nueva China".

Dice la información que un portavoz de los Pathet Lao comunista notificó a la comisión internacional que dos aviones B—57S; cinco F—100S; cinco F—101S; cinco F—105S, dos AE—6S y un T—28, fueron derribados mientras atacaban zonas ocupadas por los Pathet Lao en Savannakhet, Xieng Khouang y Sam Neua.

UNA VASTA REGION DE EE.UU. HA QUEDADO BAJO LAS AGUAS

SAINT PAUL, (ESTADOS UNIDOS) — 18 (UPI) — Las crecientes aguas del río Mississippi corrían hoy entre esta capital y Minneápolis, ciudades separadas por el río, a niveles que superaban todas las marcas recordadas en la historia. Con todo, las aguas se mantenían 30 centímetros por debajo del máximo previsto.

La cresta de la inundación se ha producido, aparentemente, tres días antes de lo calculado, lo cual ha sido un alivio para pobladores de una enorme región. El nivel máximo se mantendrá con leves variantes, antes de entrar en una leve bajante el próximo lunes.

Joseph Strub, especialista en hidráulica fluvial, estima que durante una semana el río se mantendrá un metro 20 centímetros por encima del nivel alcanzado en la inundación de 1952.

Cuatro noches de frío mantuvieron a las aguas al nivel de los ocho metros y medio sobre su altura normal.

El Mississippi ha inundado una extensión de 900 kilómetros a través de cinco estados.

Miles de personas abandonaron ciudades grandes y pequeñas a lo largo de las márgenes del río, en momentos en que las aguas y los trozos de hielo comenzaban a pasar por encima de los diques de contención, hechos apresuradamente con bolsas de arena.

Desde el comienzo del río hasta la ciudad de Hannibal, en Missouri, verdaderos ejércitos de trabajadores exhaustos apilaron bolsas para formar diques.

Por lo menos 12 personas han muerto, 205 resultaron heridas y 14 casas fueron barridas por el agua.

Se estima, además, que 589 casas sufrieron daños diversos y muchas casas rodantes fueron arrastradas por el agua.

Minnesota, que ha recibido hasta ahora el golpe peor de la inundación, tiene también el número más alto de muertos: diez. El gobernador Karl Rolvaag dice que de acuerdo con cálculos aproximados realizados en estos primeros momentos, las pérdidas en el estado ascienden a 36 millones de dólares. Mas de 18.000 minnesotanos han abandonado sus casas, según un informe de la Cruz Roja.

El aeropuerto de Saint Paul está bajo las aguas y una extensa región en las afueras de la ciudad está también inundada.-

¡EH!

MADRIDEJOS, España, 18 (UPI)— Antonio Palma Alfaro llegó rodando a esta población y dijo que esperaba entrar en Madrid muy pronto también rodando. Antonio salió de Sevilla hace cosa de un mes caminando dentro de un aro de acero de dos metros de diámetro. A su presente velocidad de unos 12 kilómetros por día, piensa pasar dos semanas en camino antes de llegar a la capital.

Temporales de Nieve en México

MEXICO, 18 (UPI) — Fuertes tempestades de nieve y granizo azotaron esta capital y los Estados adyacentes, habiéndose informado que en el de Hidalgo quedaron sin techo centenares de personas.

Se despacharon ambulancias a distintas regiones y aunque hasta ahora no hay informes detalladas de la situación, se sabe que algunas personas desaparecieron, al decir de sus parientes.

En un suburbio de la ciudad de México se despiomó parte del techo de la Iglesia de San Martín de Porres, pero por fortuna el accidente ocurrió 10 minutos después de haberse marchado del templo varios centenares de feligreses, que asistieron a los oficios de Viernes Santo.

Informes de Pachuca, la capital del Estado de Hidalgo, dicen que alrededor de 200 pequeñas viviendas fueron destruidas allí por la lluvia de granizo, con piedras del tamaño de huevos de gallina, y que no menos de 600 personas más quedaron sin techo en la población de Huasteca de Campo, comunidad donde unos 15 centímetros de nieve cubren las calles.

PANORAMA GREMIAL

- ESPECULACIONES SOBRE EL PLAN DE LUCHA
- CUATRO ETAPAS SIN RESULTADOS POSITIVOS
- LA NUEVA ESTRATEGIA OPERATIVA
- DESEO SINDICAL: FORMAR UN EJERCITO CIVIL

BUENOS AIRES (Especial de SIC) Decíamos en nuestro comentario anterior que la CGT no había definido su conducta para el año 1965. Aunque ya anunció que la quinta etapa del plan de lucha se iniciará el primero de mayo, las cosas no han cambiado. Falta determinar en qué forma llevará a cabo su programa de acción. El primero del mes próximo es el Día del Trabajador, fecha en que los sindicatos expresan su rebeldía —según una tradicional definición gremial— contra la opresión que los hace vivir en condiciones inferiores y prometen realizar todo lo contrario para superarlas. De modo que anunciar en esa fecha el comienzo de otra etapa del plan de lucha, hará quedar bien a los dirigentes ubicados en la tribuna y dejará satisfechos a los que la rodean.

Pero el primero de mayo es también, constitucionalmente, el comienzo del período ordinario de sesiones del Congreso Nacional. Los informados sostienen que será allí donde la CGT buscará concretar, si no todos, la mayoría de los puntos que componen el programa por el cual se mueve. Un análisis de los hechos pasados revela la certidumbre de este planteo. Se han cumplido cuatro etapas del plan de lucha y los resultados no han sido positivos. Es cierto que en alguna de esas etapas las acciones aparecieron nada más que en los comunicados gremiales. Pero sí fue efectiva y espectacular la ocupación sorpresiva de fábricas llevado a cabo el año pasado. La realización de estos actos puso a la Central Obrera en el primer plano de la actualidad nacional con importantes repercusiones en el extranjero. Sin embargo, el gobierno —hacia quien estaba dirigido el movimiento— dio la callada por toda respuesta y el movimiento cayó en la inoperancia.

Los dirigentes peronistas han sacado conclusiones de todo esto que tiene por parecido al fracaso. Las bases han sufrido un desgaste inútil y hay que evitar que el desaliento les quite la combatividad. La visita que los diputados peronistas electos hicieron días pasados a la CGT tiene un significado simbólico. Ellos serán los que cargarán con el peso de la lucha, debidamente apoyados por la CGT y los trabajadores. La Plaza del Congreso será muchas veces escenario de concentraciones obreras. Por ejemplo, si la primera de las iniciativas que presentarán los diputados cegetistas —a favor de la modificación del salario mínimo— no encuentra el debido eco en la Cámara de Diputados.

Un miembro del Consejo Directivo de la CGT explicaba la "estrategia" (los peronistas gustan hablar como el líder) de este nuevo modo de operar. Cuando una iniciativa en la que está interesada la central de trabajadores encuentre resistencia para su sanción en la Cámara baja, se hará conocer a las bases quiénes son los que se oponen. Teniendo en cuenta los recientes resultados electorales, los legisladores y los partidos a que pertenecen y que no comulgan con el peronismo, no se verán favorecidos por la "delación", en las próximas elecciones. Teóricamente será un planteo en el que siempre saldrán ganando los peronistas.

Y mientras se espera el primero de mayo, ya se empieza a ver cuál va a ser la conducta de la CGT con respecto al gobierno. Los hechos producidos últimamente indican que no habrá un enfrentamiento violento. En la medida que el Poder Ejecutivo cumpla algunos enunciados de la campaña electoral que les llevó al poder, contará con la anuencia de la CGT. Se ha dicho que el radicalismo del pueblo y el peronismo coinciden en el intervencionismo estatal para regular la vida económica y social del país. Pero resulta que los que están en el poder carecen de energía para aplicar la teoría estatista. Los dos siguen aferrados a ideas fracasadas y olvidan que el libreempresismo cuenta en su haber con los mayores éxitos en el desarrollo nacional. Sin embargo, la CGT no se constituirá en un obstáculo poderoso para el gobierno en la medida en que el doctor Illia modifique su política económica y demuestre realizar algún esfuerzo para cambiar el rumbo de las cosas.

Lo antedicho surge de una interpretación de las palabras de José Alonso, secretario general de la CGT, en una reunión de rotarios de Marcos Paz a donde concurrió invitado especialmente. Los obreros argentinos —dijo— queremos constituir un simbólico gran ejército civil que trabaje por la paz y el país. Agregó después que en "la Argentina hay un plazo para que hagamos esta tarea. Tengamos en cuenta que vencido ese plazo, puede llegar el malón. Hay que hallar una salida a las necesidades. Tengamos fe en que la encontraremos. La crisis argentina mayor puede ser la falta de fe. Somos 21.000.000 de simbólicos ladrillos que necesitamos unirnos con un cemento que nos permita levantar un monumental edificio, donde patronos y obreros nos sintamos conformes y cómodos".

Se podrá argumentar que son lindas palabras... Pero evidentemente no es un grito guerrero que convoque a la tribu para arrasar...

DENUNCIAN MANIOBRAS QUE OBSTACULIZAN OBRAS PARA LA ECONOMIA DE LA NACION

BUENOS AIRES, 18 (UPI)—La construcción de un dique de carena en la localidad de San Fernando y su posterior suspensión ha motivado un pedido de informes al ministro de Transportes. Implica, a la vez el proyecto de resolución que firma el diputado nacional Isaías Nougués (Bandera Blanca—Tucumán), una denuncia sobre intereses que obstaculizan "obras fundamentales para la economía de la República".

El extenso pedido de informes incluye los siguientes temas:

- Si es exacto que en la localidad de San Fernando se construye un dique de carenado flotante con una capacidad de 12.000 toneladas.
- Si es exacto que dicho dique tiene una extraordinaria importancia para la industria naviera y para la economía del país.
- Si es exacto que la terminación del citado dique reportaría un gran beneficio desde el momento que anualmente casi todo el carenado lo realiza la nación en el extranjero.
- Si es exacto que siendo nuestro país punto terminal de líneas navieras es el lugar indicado para instalar un dique de carena de este porte.
- Si es exacto que el mencionado dique de carena fue comenzado a construir por iniciativa del ingeniero Alberto Pablo Brouard quien era proyectista y realizador del mismo.
- Si es exacto que dicho dique que se construía en un astillero denominado "Tigre" y que al ser expropiado éste —el astillero "Tigre"— se suspendió la construcción del dique con el consiguiente perjuicio para el país.
- Si no resulta inadmisible que una Nación con flota fluvial y marítima carezca de un dique de carena de esta capacidad.
- Si no cree el señor secretario de Estado que ha llegado el momento que el país conozca quienes son los interesados en obstaculizar obras fundamentales para su economía.
- Si no considera el señor secretario de Estado que con la terminación del citado dique se eliminarían las costosas giras y las suculentas comisiones percibidas a espaldas del país.
- Si es exacto que acaban de enagenarse tres barcos de la flota mercante del Estado que son el "Coracero", el "Lancero" y el "Artillero".
- Si al efectuarse esta venta se eludió el elemental llamado a licitación pública.
- Si considera el señor secretario de Estado que la venta se realizó a vil precio.
- Si el Poder Ejecutivo, para efectuar la transferencia de uno de esos barcos, se vio obligado a movilizar al personal del mismo que se oponía a tal despojo del patrimonio argentino.
- Si puede informar el señor secretario de Estado el origen y antecedentes de esas ventas.
- Si el señor secretario de Estado fue informado del contenido de la nota cursada por el suscrito, el 24 de noviembre de 1964, al señor presidente de la Nación exponiendo una serie de irregularidades ocurridas en la Flota Mercante del Estado.
- Si el señor secretario de Estado fue informmado del contenido de aquella nota y en caso afirmativo qué medidas se adoptaron para enmendar lo denunciado.
- Si conoce el señor secretario de Estado "la solicitada" publicada el día 15 del corriente mes de abril en todos los diarios de la capital por los directores de la Flota Mercante y en la que se hace alusión a la resolución de personal marítimo dejando sin efecto la medida de no embarcarse dado que las ventas de los barcos "Coracero", "Lancero" y "Artillero" era "un hecho consumado".
- Si no considera el señor secretario de Estado que del texto de tal publicación se deja establecido la existencia de "un hecho consumado", calamitoso que se repite impúnemente para la economía del país.
- Si puede informar el señor secretario de Estado cuáles fueron las causas que determinaron el relevo del capitán D. Pedro Bontempi como interventor de los astilleros Tarena y si tales causales no debieron determinar, simultáneamente, la separación del citado capitán Bontempi de la presidencia de la Flota Fluvial.

● OTROS PEDIDOS

BUENOS AIRES, 18 (UPI) — El diputado nacional Isaías Nougués (Bandera Blanca—Tucumán) presentó dos pedidos de informes relacionados con actividades del Ministerio de Economía. Por el primero solicita informes a raíz de un crédito que se habría otorgado a un ingenio de Tucumán y el otro por la designación de un funcionario que integró la misión argentina para la refinanciación de la deuda externa.

Los informes que solicita el señor Nougués sobre créditos bancarios están redactados así:

- Si es exacto que una institución oficial de crédito resolvió otorgar un préstamo de 100 millones de pesos al ingenio Bella Vista, de Tucumán.
- Si este trámite se halla paralizado inexplicamente y si se conocen los perjuicios de esta demora.
- Si sabe el Poder Ejecutivo las circunstancias de que una firma estrechamente vinculada al Banco de Buenos Aires y a la compañía azucarera Tucumán que ya se apropió de otros cinco establecimientos afines, pretende apropiarse también del paquete mayoritario de acciones del ingenio Bella Vista.
- Si no considera el Poder Ejecutivo que aquella demora forma parte de la maniobra destinada al "copamiento comunista" del mencionado establecimiento.

Por el otro proyecto, el señor Nougués pregunta al Poder Ejecutivo "si el señor Julio González del Solar, mencionado como gestor oficial del gobierno para la refinanciación de la deuda externa, es el mismo que renunció a la ciudadanía argentina para adoptar otra que le permitiera desempeñar un cargo rentado en un organismo internacional y si también está comprometido en operaciones de dudosa rectitud, mientras se desempeñó como vicepresidente del Banco Central".

Han Comenzado los Cursos en la Escuela Profesional del Seguro

BUENOS AIRES, (Esp.) — En la Escuela Profesional del Seguro — instituto patrocinado por la Asociación Argentina de Compañía de Seguros —, acaba de tener comienzo el año lectivo 1965. Las clases se iniciaron con 142 alumnos inscriptos en Primer año, 25 alumnos en Segundo año y 19 en los Seminarios.

En el curso inicial se proporcionaron las nociones y fundamentos económicos, jurídicos y técnico—matemáticos que rigen el seguro, estudiándose en el segundo las técnicas de los diferentes ramos. A los egresados se les otorga un certificado de habilitación profesional.

Las clases de Primer Año se dictan los días lunes y jueves, las de Segundo año los martes y viernes, y el Seminario los miércoles, en todos los casos entre las 19.30 y las 20.30 horas, en el 7º Piso de la Asociación Argentina de Compañías de Seguros, Cangallo 346.

DIVERGENCIAS

BAHIA BLANCA, 18 (UPI) — Se acentuaron las divergencias en el seno del Partido Justicialista de Coronel Rosales al procederse a la elección de cargos en el Concejo Deliberante. En Punta Alta, cabecera del distrito, el peronismo deliberó para obtener las designaciones del secretario del Concejo Deliberante y un miembro del Juzgado de Paz. Para el primer cargo fue propuesto el señor Guillermo Morillo, esposo de la concejala Isnarda Vázquez. La juventud peronista dio un comunicado en el que califica la designación "como una inmoralidad política".

En París Tratan de Recuperar Numerosos Objetos de Arte

PARIS, 18 (UPI) — La policía francesa se disponía a dirigir una apelación a los comerciantes y expertos en antigüedades, en un esfuerzo para recuperar gran cantidad de valiosos muebles y objetos robados por la "banda de Chateaux".

Un funcionario policial dijo que el médico rural Xavier Richier, de 43 años de edad, admitió ser el "cerebro dirigente" de la banda aludida, que según se afirma ha sustraído de mansiones señoriales objetos antiguos por un valor aproximado equivalente a 7.000.000 de dólares.

Distintas catedrales también fueron víctimas de estos robos en los dos últimos años.

Se informó, además, que cuando la policía hizo un registro recientemente en la residencia del Dr. Richier, en la población minera de Lievin, en el norte de Francia, descubrió un verdadero tesoro de muebles y objetos de arte antiguos, incluso estatuas de gran valor.

Solo un tapiz que Richier admitió haber robado de la catedral de Le Mans, hace un año, está valorado en el equivalente de tres a cuatro millones de dólares.

Jacques Dupont, inspector general de monumentos históricos, admiró públicamente el buen gusto del Dr. Richier, de su hermano Jean, de 35 años de edad, y del amigo de ambos, Claude Mabillotte, de 34 años, especialista este en decoración interior.

Al inspeccionar los objetos robados Dupont reconoció el talento de los ladrones, capaces de seleccionar los mejores objetos.

El aludido funcionario y la policía creen que la mayor parte de los objetos robados ya fueron vendidos a los comerciantes en antigüedades, que los compraron de buena fe, y revendieron a su vez.

REGRESARA A LONDRES EL DUQUE DE WINDSOR

LONDRES, 18 (UPI) — El duque de Windsor, según se dijo hoy, piensa regresar a Londres a fines de este mes con su esposa la duquesa de Windsor, para someterse a un reconocimiento médico.

El duque fue operado de un ojo hace poco, para corregirle un desprendimiento de la retina.

En esa ocasión la reina Isabel II lo visitó en la clínica en que se internó y allí saludó a la duquesa, por primera vez desde que ascendió al trono.

La reunión de la reina con la duquesa en la clínica constituyó, al parecer, una reconciliación entre la familia real y el duque de Windsor y su esposa.

La familia real se apartó del duque desde que éste renunció al trono británico cuando era el rey Eduardo VII, hace más de 25 años, para contraer matrimonio con su actual esposa, la norteamericana Wallis Simpson, que era divorciada.

El duque y la duquesa han dicho que asistirán al estreno de la película "La historia de un rey" en Londres, el 3 de mayo.

La película se basa en el libro de ese nombre que escribió el propio duque. Se trata de un documental con reproducciones de noticieros sobre la vida del duque desde su nacimiento hasta que abandonó a Inglaterra después de abdicar el trono. Tiene también partes que fueron filmadas últimamente y se entiende que el duque aparecerá brevemente en una de ellas.

Los fondos que produzca la película han sido cedidos a la Unión del Habla Inglesa.

Se entiende que el príncipe Felipe, el esposo de la reina Isabel, que es uno de los auspiciadores de dicha unión, asistirá al estreno de la película.

Sería la primera vez en que Felipe tendría la oportunidad de hablar con la duquesa, pues se hallaba de viaje cuando la reina conoció a la esposa del duque hace poco.

A pesar de su actitud democrática, el príncipe Felipe es bastante estricto cuando se trata de cuestiones que tienen que ver con la familia real. Felipe se opuso a que la princesa Margarita contrajera matrimonio con el fotógrafo plebeyo Anthony Armstrong Jones, que es ahora Lord Snowdon y, que se recuerde, nunca lo ha aceptado verdaderamente como miembro de la casa real.

J. STALIN: CULPABLE

MOSCU, 18 (UPI) — Errores estratégicos, tozudez y lentitud del ex-dictador José Stalin, son culpados de las pérdidas casi desastrosas sufridas por el ejército rojo en el primer año de la segunda guerra mundial.

Estos cargos, ya exteriorizados previamente, los reitera el famoso comandante de los tiempos de la guerra y actual subsecretario de Defensa, mariscal Ivan Bagramyan, con motivo del vigésimo aniversario de la victoria soviética, el 9 de mayo.

En una entrevista con la "literatura gazetwa" (Gaceta Literaria), Bagramyan también achaca las costosas derrotas iniciales rusas que trajeron a los nazis hasta las puertas de Moscú a otra dos causas, la exterminación por Stalin, en vísperas de la guerra, de los más altos jefes del ejército, y su falta de adopción de medidas de precaución y alerta de las fuerzas armadas cuando parecía inminente el ataque alemán.

Dice que las tropas fronterizas que debían hacer frente a la primera arremetida de Hitler estuvieron condenados a una "pasividad ordenada" por el cuartel general supremo, porque aparentemente Stalin no era capaz de tomar una decisión y no dio ninguna orden.

Aunque la aviación alemana violaba impunemente antes del ataque del 22 de junio de 1941 y hasta algunas unidades de la Luftwafse estaban de hecho aterrizando en territorio soviético, los defensores estaban paralizados a causa del silencio de Moscú y su consiguiente carencia de órdenes.

JOVEN ESTUDIANTE: Ha soñado Ud. con hacer suya la custodia de la soberanía de su patria? Ingrese a la Escuela de Gendarmería General Belgrano —Partido de La Matanza— Provincia de Buenos Aires.

Garganta - Nariz Oído
BRONCOESOFAGOSCOPIA
Dr. Julio César Amarilla
SANATORIO NOSIGLIA
Mutualidades

DRA. JULIA C. F. DE FLEITAS
Odontólogo-Cirujano
NIÑOS
Rayos X — Torno Supersónico. De Lunes a viernes de 7.30 a 11.30 y de 15 a 18.30 hs. — PEDIR TURNO.
Santa Fe 494 — Tel. 4197 — Posadas.

Cirugía Plástica y Estética del Abdómen
DR. ARNALDO PASTOR VALDOVINOS
CLINICA DEL DIAGNOSTICO Y TRATAMIENTO
SAN LUIS 487 — TEL. 3460 y 2993 — POSADAS
2831-A-18|4

Escribanía Pernigotti
Registro de Contratos Públicos Nº 6
JUAN CAYETANO PERNIGOTTI
— Escribano —
BOLIVAR 289 — ESCRITORIOS 6-8
3709-A-23|4

MUEBLES METALICOS
ARCHIVOS — CAJAS DE SEGURIDAD
LA TECNICA
Córdoba 244 y Colón 280
3714-2|5

MAQUINAS DE SUMAR
MANUALES y ELECTRICAS
LA TECNICA
Córdoba 244 y Colón 280
3713-2|5

Dr. Ronaldo R. Romano
— Médico —
ATENDERA EN EL MES DE ABRIL
POSADAS: Días 2, 3, 7, 8, 9, 10, 12, 13, 14, 15, 16, 17, 21, 22, 23, 24 y 30. Jujuy 287. Tel. 5174. OBERA: Días 5 y 19 Santa Fé 232 (1 cuadra del correo). L. N. ALEM: Días 6 y 20, J. J. Paso 832. ENCARNACION: Día 27. Hotel Viena. OBLIGADO: Día 28, Hotel Franz CARMEN DEL PARANA: Día 29.
3275-A-26|4

Dr. Federico E. Luján
Odontólogo
CIRUGIA ORO — MAXILAR — RX — NIÑOS
Tratamiento bajo
AUDIO — ANALGESIA
BELGRANO 257 — T. E. 3495 — POSADAS
3522-A-24|4

OCULISTA
DR. ROBERTO L. MIRONE
Teléf. 3997 — Rioja 279 — Posadas

SANATORIO MISIONES
S. R. L.
Junín 629 — Tel. 5892 — Posadas
ATENCION MEDICO—QUIRURGICA Y DE LABORATORIO PERMANENTE
Dr. FAUSTINO CENTURION
Cirujano
Dr. A. R. LATERZA
Ginecología y Partos
Dr. AGUSTIN GOIBURU
Traumatología
Dr. PEDRO P. RECALDE
Análisis Clínico-Metabolismo Basal
SERVICIO DE GUARDIA PERMANENTE

NIBEYRO y AMARANTE
ESCRITORIO: Ayacucho 383 T. E. 4559
POSADAS
DEPOSITO: 3 de Febrero 178 T. E. 3904
Entrega Inmediata
- Bolsas para té y para yerba canchada. Hilo patente
- Aceites y Lubricantes "AGAROIL" de Agar, Cross & Cº Ltd.
- Lonas impermeables enceradas para barcos y camiones
- Carpas gitanas
- Correas industriales - Agente preferido DUNLOP
- Básculas y Balanzas "BIANCHETTI".
- Motosierras "PARTNER" (suecas) - Repuestos
- Cadenas agrícolas y de transmisión, nacionales e importadas
- Cadenas para motocicletas, motonetas y karting
- Bujes y Barrotes de Bronce - Metal Blanco IDIART
- Metal Blanco para Diesel
- Montacargas hidráulicos - Estibadoras - Aparejos ONETO
- Zorras y Carretillas
- Compresores de Aire - Reductores de velocidad
- Cojinetes de bronce
2931-A-24|4

EL CIGARRILLO MÁS CIGARRILLO
Fontanares con filtro
FONTANARES 20 CIGARRILLOS REGULAR CON FILTRO INDUSTRIA ARGENTINA

DOCTOR
M. Julio Alvarenga
Oído - Nariz - Garganta
Asma - Alergia
Perf. en las Universidades de Buenos Aires, Asunción y Milán (Italia)
ATENCION A MUTUALES
San Lorenzo 475 — Tel. 2904 — Posadas

NIÑOS
Clínica Médica
Dra. Crimilda Valenzuela Oporto
Consultorio Dr. H. BADO — MONTE CARLO, Mnes.
3876-A-17|5

Material digitalizado en el marco del Convenio firmado el 5 de Octubre del 2012, entre la Biblioteca Pública De Las Misiones - Centro del Conocimiento y la Biblioteca Popular Posadas, exclusivamente con fines educativos y de investigación.
BIBLIOTECA PÚBLICA De Las Misiones

Las Finanzas no se Pueden Manejar como un Mazo de Naipes, dice un Legislador

BUENOS AIRES, 18 (UPI) — ¿Las finanzas de un país se pueden manejar como un mazo de naipes?

—Indudablemente que no.

La pregunta y la respuesta la daba el diputado nacional Martínez Raymonda, recientemente reelecto por el Partido Demócrata Progresista y que en un nuevo período representará a la provincia de Santa Fe.

La conversación la inició el joven e inquieto legislador cuando exponía los fundamentos de un proyecto suyo a fin de que el Poder Ejecutivo informara sobre el monto total de depósitos del conjunto de bancos del país al 31 de agosto, 30 de setiembre, 31 de octubre, 30 de noviembre y 31 de diciembre de 1964 y 31 de enero de 1965.

La inquietud está reflejada en dudas sobre el monto de valores de la deuda pública que el Banco Central de la República tiene en cartera, en virtud de la autorización del artículo 49 de su carta orgánica, a las fechas indicadas. Requiere, además, saber las normas q' usa el Banco Central para calcular las disponibilidad que le acuerda el mencionado artículo reformado ahora por ley del Congreso.

El artículo 49 de la carta orgánica del Banco Central —explicó Martínez Raymonda— autorizaba a dicha institución a tener en cartera hasta un 25 por ciento del total de los depósitos del conjunto de los bancos del país, hasta la reforma que se le introdujo en virtud de la ley 16.662, es decir, hasta el 18 de febrero de 1965.

Según la explicación del legislador santafesino, el Banco Central a fin de calcular las disponibilidades del artículo 49 debe tomar en cuenta el total de los depósitos del conjunto de los bancos, "dato estadístico que lógicamente debe ser tomado con uno o dos meses de atraso hecho que por otra parte fue informado por funcionarios del Banco Central en el seno de las comisiones de la Cámara de Diputados, ya que los bancos del interior comunican el saldo de sus depósitos al fin de cada mes".

El Banco tiene como dato más inmediato la muestra de las principales casas bancarias, que comprende a las ubicadas en la capital federal, Gran Buenos Aires, Córdoba, La Plata, Mar del Plata, Mendoza, Rosario y Tucumán que comunican sus sal dos todas las semanas.

—¿Cuál es la duda entonces?

Martínez Raymonda lo explica así: "Esto determina que el Banco Central al responder a los requerimientos de la tesorería en el sentido de colocar títulos de la deuda pública, a cambio del dinero que a tal fin emite el Banco Central, debe tomar esos valores en la proporción que le permitan los saldos ciertos del total de los depósitos del conjunto de los bancos pues lo contrario sería excederse de la autorización legal cosa que no podría ocurrir en manera alguna".

—¿Cuál es el objeto del pedido de informes?

El legislador respondió así: "Conocer el movimiento de esta cuenta, en relación con el monto del total de los depósitos del conjunto de los bancos, a fin de verificar fehacientemente el uso de este arbitrio financiero, ya que a través del cotejo de las cifras que surgen de los boletines estadísticos y los balances semanales del Banco Central, parecerían surgir diferencias que no se ajustarían al porcentaje legal, y como ello importaría la violación de la carta orgánica del Banco Central por parte de su directorio, es necesario que se conozcan las cifras y la relación exacta entre ellas para despejar la duda que se insinua a través de los datos que se poseen".

CAJAS REGISTRADORAS
Manuales y Eléctricas. Para todo tipo de Comercio.
LA TECNICA
Córdoba 244 — T.E. 5626
Colón 280
3545-30 4

MIMEOGRAFOS
Manuales y Eléctricos
LA TECNICA
Córdoba 244 — T.E. 5626
Colón 280
3546-30 4

CATASTROFE

LIMA, 18 (UPI) — Tres casas se derrumbaron, otras ochenta quedaron dañadas por la inundación, y un edificio moderno sufrió peligrosa inclinación en Huancayo, a consecuencia de una tormenta que azotó en la tarde del sábado esa ciudad.

Huancayo cuenta con 180.000 habitantes, es capital del departamento de Junín, y está situada en plena cordillera de los Andes, a 3.200 metros de altura y a 210 kilómetros al este de Lima.

La tempestad, con lluvias torrenciales, rayos, truenos y granizo, se desencadenó bruscamente cuando la procesión del viernes santo de Cristo yacente recorría las principales calles de Huancayo. Los fieles buscaron refugio en la Catedral. Los enfermos de dos hospitales tuvieron que ser evacuados, debido a que las aguas inundaron los pabellones y llegaron a un metro de altura. El meteoro duró cerca de tres horas.

BLOQUEADOS

BUENOS AIRES, 18 (UPI) — A través de un comunicado expedido en esta capital, la Gendarmería Nacional informó que en jurisdicción de la sección "La Jaula", en el límite cordillerano frente a Mendoza, se encuentran bloqueados cuatro pobladores por la nieve. Su rescate será intentado por personal de la subunidad local.

También se informó que en el refugio "Real de la Cruz", se encuentran once arrieros argentinos y chilenos, siendo infructuosos los esfuerzos por llegar al citado lugar, por los integrantes de la patrulla del puesto "Portinari". Ante tal eventualidad, el comando de la Agrupación Mendoza solicitó al gobierno de la provincia la posibilidad de efectuar un lanzamiento aéreo de víveres y medicamentos a los bloqueados, lo que se prevé concretar en oportunidad que las condiciones climatológicas lo permitan.

En la misma información oficial, se hace saber que el Escuadrón "Tunuyán", luego de avanzar seis kilómetros para despejar de nieve el camino a "Cruz de Piedra", fue paralizado por la intensidad de la tormenta que aún persiste en el lugar.

Una patrulla del Club Andinista de Mendoza que salió a raíz con el mismo destino debió regresar sin conseguir su objetivo.

Finalmente anticipa, que, pese a las condiciones desfavorables del tiempo, una patrulla al mando del sargento primero Juan Pinagua salió con el fin de tomar contacto con el pasajero "Laguna Diamante" y que en las próximas horas saldrá otra patrulla con abastecimientos.

Vendrá a Misiones el Presidente de Obras Sanitarias

BUENOS AIRES, 18 (UPI) — Se anunció oficialmente que el próximo miércoles, el presidente de Obras Sanitarias de la Nación, ingeniero Hugo Albertelli, viajará a Formosa, Misiones y Chaco, con el propósito de considerar con los gobiernos de esas provincias problemas relacionados con los servicios que presta la repartición a su cargo.

En el Chaco, el nombrado funcionario tratará con sus autoridades la posible realización de un acueducto, aspiración de los pobladores de dicho estado.

Por otra parte, los vocales del directorio de Obras Sanitarias, ingeniero Enrique Pesiáguno y aquitecto Jorge O. Fiopedre, viajarán con propósitos de inspección a Río Gallegos, Trelew y Comodoro Rivadavia. También, el vicepresidente y el vocal del directorio del precitado organismo estatal, ingeniero Santiago Durricux y Eduardo Esteves, respectivamente, se trasladarán a Neuquén y Río Negro.

La Explosión Nuclear Dejó Escapar Cierta Radioactividad

WASHINGTON, 18 (UPI) — La comisión de Energía Atómica (CEA) informó que la explosión nuclear subterránea que se realizó el miércoles en Nevada dejó escapar cierta radiactividad.

Un portavoz de la CEA dijo que la referida explosión, que tuvo lugar el 14 de abril, no violó el tratado contra experimentos nucleares porque "no hay pruebas de que haya causado la caída de desechos radiactivos fuera de los límites territoriales de Estados Unidos".

El portavoz también dijo que "la pequeñísima cantidad de radiactividad que dejó escapar el experimento no constituye un peligro para la salud".

Al mismo tiempo, la CEA anunció haber hecho otra explosión nuclear como parte de los experimentos que está realizando para determinar la forma de recurrir a explosivos atómicos para grandes excavaciones como las que podrían requerirse para la construcción del proyectado canal interoceánico a nivel del mar.

La CEA dijo que en el experimento de hoy se usó una bomba atómica de 4 kilotones, o sea de una potencia equivalente a la de 4.000 toneladas de TNT, la que fue colocada a una profundidad de unos 93 metros, en roca dura volcánica. Al estallar, la bomba abrió un cráter de 117 metros de diámetro y 30 metros de profundidad.

"La mayor parte de la radiactividad permaneció bajo la tierra, aunque una fracción mínima de la radiactividad producida pasó a la atmósfera y luego cayó en las inmediaciones del sitio del experimento", dijo el portavoz.

★ UN SUBMARINO

WASHINGTON, 18 (UPI) — Estados Unidos construirá un submarino atómico de pequeñas dimensiones que se usará para exploraciones submarinas de petróleo y otros minerales.

El submarino, que tendrá una tripulación de seis, se usará también en trabajos de investigación relacionados con la pesca.

El submarino será construido por la Armada con la colaboración de la comisión de energía atómica, según se informó.

La pequeña embarcación será capaz de navegar por la plataforma continental sumergida, a profundidades de más de 300 metros, sobrepasando así el límite de 120 metros a que funcionan sumergidos actualmente la mayoría de los submarinos de la Armada.

El submarino, que tendrá unos 20 metros de longitud, podrá mantenerse sumergido indefinidamente y navegar a velocidades hasta de 15 millas.

RECORD

MOSCU, 18 (UPI) — La Unión Soviética se atribuyó un nuevo récord de velocidad aérea de 2.320 kilómetros por hora en un circuito cerrado de 1.000 kilómetros, logrado por un avión de dos toneladas.

La agencia oficial Tass dice que el nuevo récord supera el anterior de 2.066 kilómetros obtenido en condiciones similares por el piloto norteamericano Harold Confer.

En el vuelo soviético, el piloto fue Alexander Fedotov, quien ya logró establecer el récord mundial de velocidad aérea en circuito cerrado de 100 kilómetros, según el despacho de la agencia oficial Tass.

Agrega que la documentación correspondiente al nuevo récord será enviada a la Federación Aeronáutica Internacional, para su ratificación.

Fedotov realizó el vuelo con un avión E—266, a una altura de 21 a 22 kilómetros y alcanzó una velocidad promedio de 2.320 kilómetros por hora, según la información.

El E—266 no figura en la edición 1964—65 del anuario internacional de aviación "Jane", publicación británica considerada la principal autoridad en materia de aviones.

Aparentemente, se trata de una versión modificada del E—166, avión a reacción de combate en el que Fedotov estableció un récord de 2.401 kilómetros por hora en circuito cerrado de 100 kilómetros, el 7 de octubre de 1961.

Un funcionario de la agencia Tass declaró que la fecha del récord fue suministrada a la Federación Aeronáutica Internacional, pero que será revelada públicamente más adelante.

El Fracaso de la Misión Nipona

..BUENOS AIRES, (Esp.) — Con grandes esperanzas fue recibida días pasados una misión comercial que, procedente del Japón prometía concretar en nuestro país una serie de negocios e inversiones de decisiva importancia.

Desde los primeros momentos se le asignó particular importancia y tanto en las esferas oficiales como privadas, los enviados japoneses fueron recibidos con los brazos abiertos. Al abordar los temas específicos, el diálogo caminó por buenos cauces: salió a relucir la cuestión de la colocación de las lanas y también del trigo. Los nipones estaban de acuerdo en efectuar adquisiciones, pero.... he ahí que las dificultades advinieron cuando pidieron que los dineros que ellos gastaron en adquirir aquellos productos deberían ser reinvertidos en la importación de determinados artículos del ex-imperio del sol naciente.

Es cuando salió a relucir el problema de la adquisición del material férreo. El gobierno parecía dispuesto a allanar todas las dificultades y en principio se trabajó activamente para obviarlas. Pese a ello, el Tribunal de Cuentas seguía inflexiblemente oponiéndose a la mencionada operación y como consecuencia, los japoneses se encontraron desairados.

Inversiones ni siquiera

De esta forma la tentadora oferta de adquirir todos los excedentes de lana del país: 20.000 toneladas aproximadamente, de comprar trigo; 300.000 toneladas y otras, quedaron en el aire y en suspenso.

Quedaba otro punto importante, la inversión de fondos, especialmente en el sector siderúrgico, pero de nuevo la respuesta japonesa fue decepcionante; por un lado afirmaron que la estabilidad institucional era muy relativa, opinando que la continuidad jurídica podría interrumpirse en cualquier momento, por otro, cuestionaron la inestabilidad económica del país, la artificialidad del valor de la moneda y otras.

Es así como paulatinamente la esperanza inicial se trocó en profunda decepción. ¿Cuál ha sido, pues, el saldo de esa visita comercial japonesa? Al parecer la respuesta es negativa y ello es un mal precedente para el país.

Marcha en pro de la proscripción de armas nucleares

LONDRES, 18 (UPI) — Al son de las guitarras mas de 2.000 participantes de la marcha en pro de la proscripción de las armas nucleares avanzaban hacia Londres.

La marcha se inició en los altos Chiltern, en Buckingham-shire, junto a las oficinas del comando de bombardeo de la Real Fuerza Aérea .a base fue rodeada por efectivos policiales en momentos en que los inofensivos manifestantes iniciaban su marcha cantando canciones al son de las guitarras. Tenían por delante 60 kilómetros hasta Trafalgal Square y si bien en las alturas hacía un poco de frío, en el resto de la caminata iban a tener buen tiempo.

Muchos de los caminantes vestían pantalones y sacones de lana. Llevaban además pequeñas mochilas con su comida y una bolsa de dormir.

En total fueron unos 1.500 los que iniciaron la marcha pero rápidamente el número creció, a medida que avanzaba por un camino serpenteante, que perdía altura y llegaba a las primeras somnolientas poblaciones de la llanura.

La marcha concluirá el lunes con una reunión en Trafalgar Square.

Lista de Lotes a Subastarse En Puerto Bemberg El 25 de Abril de 1965

Lote	Tipo Plantación	Sup. Parcial (Estc. aprox.)	Precio Base Rem
2	Yerbal viejo Monte o capuera Baldío	16ha 50a. 10 " 95" 0" 25"	
		27 " 70"	324.000.—
3	Yerbal viejo Monte o capuera Potrero	12 " 50" 5 " 70" 6 " 00"	
		24 " 20"	329.000.—
4	Yerbal Viejo Monte o capuera Potrero Bañado	12 " 50" 5 " 70" 6 " 00" 00 " 00"	
		24 " 20"	329.000.—
5	Yerbal viejo Yerba quemado Potrero alto Potrero bajo	2 " 00" 10 " 00" 15 " 30" 4 " 00"	
		31 " 30"	505.000.—
6	Yerbal quemado Potrero alto Potrero bajo	18 " 00" 11 " 90" 2 " 00"	
		31 " 90"	447.000.—
7	Yerbal Viejo Potrero alto Potrero bajo	1 " 00" 24 " 80" 6 " 00"	
		31 " 80"	572.000.—
8	Potrero alto Potrero bajo Baldío	18 " 40" 8 " 00" 5 " 00"	
		31 " 40"	522.000.—
9	Yerbal Viejo	24 " 00"	324.000.—
10	Yerbal Viejo Yerbal quemado	10 " 00" 14 " 10"	
		24 " 10"	288.000.—
11	Yerbal quemado	24 " 10"	270.000.—
12	Yerbal Viejo Yerbal quemado Potrero	2 " 00" 7 " 50" 14 " 10"	
		23 " 60"	360.000.—
39	Tung Monte o capuera Eucaliptus y paraísos	10 " 50" 5 " 70" 3 " 00"	
		19 " 20"	626.000.—
47	Tung Expotrero p eucaliptus Citrus abandonados con capuera	4 " 50" 2 " 00" 13 " 80"	
		20 " 30"	370.000.—
48	Tung Monte o capuera	8 " 50" 11 " 90"	
		20 " 40"	529.000.—
49	Monte o capuera Tung	5 " 00" 15 " 40"	
		20 " 40"	806.000.—
50	Tung Monte o capuera	11 " 00" 18 " 30"	
		29 " 30"	711.000.—
51	Tung	15 " 30"	756.000.—
78	Yerbal viejo Monte o capuera Pino Elliottis años 2	12 " 00" 16 " 45" 0 " 25"	
		28 " 70"	333.000.—
79	Monte o capuera Yerbal viejo Bañado Pino 18 años	19 " 70" 4 " 00" 4 " 00" 2 " 50"	
		30 " 20"	284.000.—
80	Monte o capuera Bañado Pino 18 años	31 " 30" 2 " 00" 3 " 00"	
		36 " 30"	324.000.—
81	Yerbal viejo Monte o capuera con 50 plantas pino 20 años	8 " 00" 18 "	
		26 " 00"	270.000.—
82	Yerbal viejo Monte o capuera Baldío	13 " 00" 12 " 00" 3 " 00"	
		28 " 00"	311.000.—
83	Yerbal viejo Monte o capuera	20 " 00" 10 " 60"	
		30 " 60"	370.000.—
85	Yerbal viejo Potrero alto Potrero bajo	7 " 00" 24 " 20" 5 " 00"	
	Baldío	1 " 00"	
		37 " 20"	630.000.—
88	Potrero alto Potrero bajo Pino 20 años	21 " 80" 3 " 00" 2 " 50"	
		27 " 30"	468.000.—
89	Yerbal viejo Yerbal quemado	28 " 20" 3 " 00"	
	Monte o capuera Potreros	4 " 00" 3 " 00"	
		38 " 20"	505.000.—
90	Yerbal viejo	33 " 00"	446.000.—
91	Yerbal viejo	29 " 40"	396.000.—
92	Yerbal viejo	27 " 90"	378.000.—
93	Yerbal viejo	28 " 40"	
	Monte o capuera	3 " 00"	
		31 " 40"	414.000.—
98	Monte o capuera Yerbal nuevo Varios	15 " 00" 12 " 00" 1 " 10"	
		28 " 10"	522.000.—
99	Yerbal nuevo	14 " 10"	
	Monte o capuera	10 " 10"	
		24 " 20"	531.000.—
100	Yerbal nuevo Tung Monte o capuera	3 " 50" 10 " 00" 16 " 60"	
		29 " 10"	725.000.—
101	Tung Monte o capuera	17 " 40" 13 " 10"	
		30 " 50"	961.000.—
103	Yerbal viejo	26 " 60"	387.000.—
104	Yerbal viejo	30 " 00	405.000.—
105	Yerbal viejo Yerbal quemado	26 " 70" 5 " 00"	
		31 " 70"	414.000.—
106	Yerbal quemado Yerbal viejo Potreros alto Potrero bajo	16 " 00" 8 " 00" 5 " 50" 2 " 00"	
		31 " 50"	396.000.—
107	Potrero alto Potrero bajo Yerbal viejo	16 " 80" 3 " 00" 12 " 00"	
		31 " 80"	518.000.—
108	Yerbal viejo Potrero alto Potrero bajo	13 " 00" 16 " 60" 2 " 00"	
		31 " 60"	513.000.—
109	Potrero alto Potrero bajo Yerbal viejo	11 " 70" 5 " 00" 15 " 00"	
		31 " 70"	505.000.—
112	Baldío Yerbal viejo Tung	1 " 00" 12 " 10" 12 " 00"	
		25 " 10"	785.000.—
113	Tung Yerbal viejo	15 " 00" 10 " 00"	
		25 " 00"	878.000.—
114	Yerbal viejo Tung Monte o capuera	7 " 00" 5 " 50" 15 " 00"	
		27 " 50"	504.000.—
115	Monte o capuera Yerbal viejo	20 " 30" 7 " 00"	
		27 " 30"	278.000.—
116	Yerbal viejo Monte o capuera	2 " 30" 25 " 50"	
		27 " 80"	257.000.—
117	Monte o capuera	30 " 40"	275.000.—
118	Monte o capuera	29 " 70"	270.000.—
119	Monte o capuera Tung Yerbal nuevo	20 " 00" 5 " 00" 7 " 50"	
		12 " 50"	666.000.—
120	Yerbal nuevo Tung Baldío	7 " 50" 12 " 00" 1 " 80"	
		21 " 30"	855.000.—
121	Yerbal nuevo Tung Baldío	11 " 50" 8 " 00" 2 " 90"	
		22 " 40"	783.000.—
122	Yerbal nuevo Monte o capuera	20 " 00" 5 " 00"	
		25 " 00"	675.000.—
123	Monte o capuera Yerbal nuevo	11 " 80" 12 " 50"	
		24 " 30"	504.000.—
	SECCION		
161	Citrus	1 " 80"	72.000.—
162	Citrus	3 " 50"	108.000.—
163	Citrus	3 " 40"	108.000.—
164	Citrus varias exvivero	3" 10"	108.000.—
165	Citrus	4 "	144.000.—
166	Citrus	3 " 60"	144.000.—
167	Citrus abandonados	3 " 60"	144.000.—
168	Citrus abandonados	2 " 40"	72.000.—

RELATO

LAS FAMOSAS TIERRAS DE PUERTO BEMBERG A SU ALCANCE!...

Coronamiento de una gran obra COLONIZADORA

- Yerbales, tungales y naranjales en producción.
- Potreros y valioso monte.
- Lotes extraordinariamente aptos para forestación a bajo costo.
- A los costados de la ruta nacional Nº 12. Cuidada red de caminos internos. En la mejor zona costera del Alto Paraná.
- A 40 kms. (30 minutos de auto) de las Cataratas del Iguazú.
- Sobre Villa 25 de Mayo y Puerto Libertad (ex Puerto Bemberg).
- En las proximidades de Colonia Esperanza y Colonia Wanda.
- AGRICULTURA - INDUSTRIA - TURISMO - PESCA.

REMATARAN: SYLVANIA S. R. L. Y BADARACCO HERMANOS - ELDORADO

PIDA INFORMES! - APROVECHE ESTA OPORTUNIDAD SIN PRECEDENTES!

CONDICIONES DE PAGO:
10% en el momento de la subasta, como seña 30% dentro de los 90 días con entrega de posesión 60% en 3 cuotas a los 12, 24 y 36 meses de la subasta, con interés 15% sobre saldos. Comisión a cargo del comprador: 5%.
TITULOS INMEDIATOS

NOTA: Las construcciones de madera de algunos lotes no se incluyen en el precio de compra pudiendo adquirirse por separado en condiciones muy ventajosas.
REMATE EL DOMINGO 25 DE ABRIL A PARTIR DE LAS 9 HORAS. Habrá servicio de Buffet y comodidades para los asistentes.

PARA MAYORES INFORMES:
POSADAS: NESTOR TODERO
BELGRANO 267
OBERA: JORGE ANTUNEZ
(Corresp. de EL TERRITORIO
ALEM: ORGANIZACION ALEMCLASTRO
Por pago contado interesantes rebajas

Material digitalizado en el marco del Convenio firmado el 5 de Octubre del 2012, entre la Biblioteca Pública De Las Misiones - Centro del Conocimiento y la Biblioteca Popular Posadas, exclusivamente con fines educativos y de investigación.

BIBLIOTECA PUBLICA De Las Misiones

EL TERRITORIO

FUNDADO EL 2 DE JUNIO DE 1925

Fundador: SESOSTRIS OLMEDO Director: HUMBERTO PEREZ

Lunes 19 de Abril de 1965

PROBLEMAS DE ABASTECIMIENTO

Levantado definitivamente el mercadito de emergencia que se había emplazado en el puerto frente a la usina eléctrica, la ciudad se ha visto privada de un sitio de aprovisionamiento que, de cualquier manera, representaba un centro de operaciones minoristas convenientes para muchos vecinos, quedando en pie la necesidad de suplirlo. No puede decirse que el traslado de las "villenas" al Mercado Modelo de la avenida Roque Sáenz Peña, haya resuelto totalmente el problema de abastecimiento de ese sector de la ciudad, pues si bien es cierto que el edificio elegido para concentrar todo ese comercio minorista tiene condiciones para desenvolverse de acuerdo a normas de higiene y comodidad exigibles, también es verdad que su capacidad es en extremo exigua para absorber el movimiento y existencias diariamente renovadas del mercadito extinto.

En forma gráfica y con detalles de información que completan el propósito, hemos comprobado que el "mercadito-campamento" ha cambiado de ubicación pero no de fisonomía, ya que ha llevado su carácter de ventas al aire libre del puerto a la avenida citada. Y es que, muy probablemente el problema más que de concentración de puestos sea de diversificacion y expansión de los mismos. No se trata de ensayar normas sino de aplicarlas después de un estudio que ya debería estar hecho y que, por lo demás no es tan complicado.

Entre tanto, la población de la ciudad se defiende como puede del carácter inorgánico que se le ha dado a la venta de artículos de primera necesidad; compra donde puede y donde los encuentra. Pues tos callejeros de frutas y verduras le salen al encuentro en el centro mismo y a ellos apelan las amas de casa encontrando que la proximidad del sitio de ventas les resulta satisfactorio y las cotizaciones razonables, en la medida de lo que pueden serlo en medio de una anarquía evidente de precios. Algunos de estos puestos de venta, preciso es decirlo, presentan aspectos bastante deplorables y es precisamente en este punto donde la iniciativa municipal debe detenerse para llegar a soluciones menos forzadas que las que ahora se toman.

El camino para lograr una uniformidad satisfactoria en esta materia, que interesa por igual a la comuna y a la población, no es otro que el de llegar a una inteligente diversificación y multiplicacion de los puestos de ventas, ubicándolos en los numerosos terrenos baldíos que abundan en toda la ciudad. Entendemos que en Posadas no debe aceptarse por ningún motivo la habilitación de puestos de ventas de frutas y verduras en las veredas o en las calles, sino que éstos deben emplazarse en los baldíos que preparados especialmente al efecto cumplan de esta forma una función social. Consideramos también que otorgando a estos baldíos un régimen de privilegio impositivo podrá solucionarse en forma racional el problema del abastecimiento y se pondrá término al deprimente aspecto que ofrecen los destartalados puestos de venta que proliferan hoy en las veredas y calles de la ciudad.

Si las cargas impositivas que pesan sobre los terrenos baldíos son aliviadas y el mantenimiento de los mismos no incide en los precios de una manera que imponga nuevas erogaciones al consumidor, se habrá llegado al punto ideal en que todas las soluciones son posibles. Hay que ayudar al comercio a desarrollar al máximo sus intereses. Hay que ayudar a la población a encontrar los medios más adecuados y seguros para su abastecimiento, y, sobre todo, hay que relacionar derechos e intereses con beneficio para todos y sin daño para nadie. Ello puede alcanzarse poniendo en juego todos los elementos de que se dispone desde la comuna, donde, debido a una política dilatoria inexplicable, siempre han ido quedando para un futuro lejano, problemas que ya deberían estar definitiva y hábilmente resueltos. Por fortuna no se trata de acertijos de complicado planteo y de laberínticas ramificaciones. Al contrario, son problemas caseros donde la pauta a emplear no es otra que la del buen sentido.

Cuando cualquier solución beneficia a unos de manera demasiado acentuada y daña a otros aunque sea en proporción mínima, quiere decir que la misma está muy lejos de ser perfecta. Búsquese pues los medios de que los abastecimientos de la ciudad se desenvuelvan en un plano igual de satisfactorio beneficio para los que los realizan y para el público que los espera.

Proyectose un Nuevo Código Procesal Penal Actualizado

IMPLANTA EL JUICIO ORAL, Y ASPIRA "A ELEVAR EL NIVEL DE LA CULTURA JURIDICA DE NUESTRO MEDIO", Y A "SUSTITUIR UN REGIMEN PROCESAL TRASNOCHADO". EL ACTUAL CODIGO INSPIROSE EN ANTECEDENTES "VETUSTOS Y ANACRONICOS" ANTERIORES A 1888.

La Comisión Especial Redactora del Anteproyecto de Código Procesal Penal, que recientemente emitiera dictamen en reunión celebrada en la Cámara de Representantes, elevó un informe sobre el particular al presidente del cuerpo, doctor Atilio César Errecaborde. La comisión está integrada por el doctor Magno Omar Pérez en calidad de presidente, y en representación del Poder Judicial; secretario, doctor Nicolás Alberto Torres, por la Cámara de Diputados; y vocales, el doctor Juan Carlos Guerra, por el Poder Ejecutivo, y el doctor Diego A. Cardozo, por el Colegio de Abogados.

Dicho informe, "consignado a la manera de mensaje", expresa que "la necesidad de constituir el Código de Procedimientos en lo Criminal para la Justicia Federal y Tribunales de la Capital y Territorios Nacionales, vigente por adopción en nuestra provincia, se informa en diversas razones de política legislativa".

Se agrega seguidamente que "la primera de ellas, de carácter institucional, se funda en el derecho de los estados provinciales de darse su propia legislación formal. La adopción de un código de otra provincia, es cierto, no implica un desmedro o violación de la autonomía federalista, desde el momento que ello se traduce a una situación de libre voluntad de la adoptante", y se acota que "no es menos exacto que la atribución legislativa en lo ritualario no se cumple en el más cabal de los sentidos, si la expresión normativa condensada en un cuerpo codificado no representa la genuina proyección de las necesidades jurídicas y culturales típicas del medio provincial. Por otra parte, cuando el instrumento formal adoptado no condice —por su vetustez y anacronismo— con los modernos principios que sustentan los sistemas de enjuiciamiento contemporáneos, la razón constitutiva se pone aún más —si cabe— en evidencia. Conviene no perder de vista que el códico vigente por adopción en Misiones, pervivió inexplicablemente a través del tiempo, no obstante su notorio atraso la presidencia de Juárez Celman, y ese código, como lo destaca Etchegaray, tuvo como fuente directa e inmediata, y fue "calcado" del Código Obarrio para la capital federal; y éste se informó en el que España acababa de reemplazar, por atrasado, con el código de 1882, inspirado en el austriaco de 1873, y en el noruego de 1877, cuerpos legales estos últimos que, a tono con el influjo innovador del Código Francés, constituyeron la avanzada en el sentido de dar "aire y luz al recinto cerrado del sistema inquisitivo".

Otras Razones

Más adelante se expresa en el documento que transcribimos, que "la segunda de las razones de la necesidad sustitutiva está dada por el mandato constitucional (artículo 19) que, al establecer un sistema de enjuiciamiento antagónico al vigente, impone a los representantes del pueblo el deber jurídico de proveer al Estado provincial de una legislación concordante con los principios procesales básicos que señala la Carta Fundamental. Y la tercera de esas razones se orienta hacia el legítimo anhelo de encauzar la administración de justicia por las sendas de la prontitud garantizada, de la técnica jurídica moderna, y del resplandecimiento de la verdad".

Papeles Burocráticos

Se pone cierto énfasis al expresar luego que "sabido es que el procedimiento escrito es dispendioso y lento y que su carácter inquisitivo no contempla por cierto, las debidas garantías de la libertad del hombre, e impide la "vivencia" de la prueba sofocada en la inerte acumulación de los papeles burocráticos".

Luego de otras consideraciones se dice que "el sistema del proyecto puede encuadrarse dentro del tipo "acusatorio", aunque presenta características de un régimen mixto, desde el momento que se ha seguido el aconsejable método de separación entre "instrucción" y "juicia", acordando a la primera etapa algunos matices inquisitivos indispensables a los fines de la investigación, pero aliviando al imputado de las cargas de desigualdad del sistema inquisitivo propiamente dicho. En la etapa del "juicio", el proceso —en el sistema del proyecto— asume reales y típicos caracteres: oralidad, publicidad, continuidad y contradicción. En este momento se abre verdaderamente el debate procesal, el que —en término muy generales— se concretan a los clásicos de todo juicio, es decir, audiencia, prueba y sentencia. Sobre la base de la requisitoria de elevación a juicio, se procede a escuchar al imputado en declaración indagatoria. Recíbese luego la prueba testimonial y las restantes probanzas periciales, instrumentales, etcétera.— Luego se produce la acusación fiscal, y seguidamente el alegato de defensa. Concluído el debate, el Tribunal pasa a deliberar en sesión secreta y, redactada la sentencia, el Tribunal se reintegra a la Sala de Audiencias, y leerá el fallo en presencia del fiscal, de las partes, y de sus defensores".

Acto expeditivo

Dentro de similar orden de cosas, se expresa que "dentro de los citados caracteres del juicio se destaca el de continuidad, que es indispensable porcuanto la discontinuidad no se compadece con la oralidad, pues el transcurso de un tiempo considerable haría perder la vivencia de los actos y conclusiones del debate a quienes deben decidir. Por eso la sentencia debe dictarse de inmediato, salvo el caso previsto de que la complejidad del proceso o lo avanzado de la hora permita la lectura del veredicto. Pero, en cuanto a los fundamentos, su lectura en audiencia pública deberá indefectiblemente realizarse dentro de un plazo no mayor de cinco días bajo pena de nulidad. Obvio resulta destacar el beneficio del sistema en orden a los principios de inmediatez de la prueba y de anhelo referido a una pronta y expeditiva administración de justicia".

Función Acusatoria

En otro orden de cosas, en cambio, se expresa que "el proyecto además, contempla la incolumidad y titularidad exclusiva del Estado respecto a la "acción pública", adecuándose a las prescripciones constitucionales que eliminaron la posibilidad de los particulares para comparlir la función acusatoria. El damnificado, así, solo puede intervenir en el proceso penal contra el responsable, o contra el civilmente responsable a los efectos de reclamar las restituciones e indemnizaciones que en derecho correspondan", destacándose igualmente que "en materia de juicios especiales, el proyecto ha entendido que respecto de "habeas corpus" debe sustituir el régimen de una ley especial. Y en lo que atañe al procedimiento correccional, se ha limitado la colegiación, estableciéndose el juzgamiento por un juez especial. Ello tiende a facilitar y abreviar los procesos que se inician respecto de delitos de leve entidad cualitativa y cuantitativa, y no existe obstáculo legal o constitucional en orden a dicha limitación, ya que el precepto constitucional solo expresa un sistema de enjuiciamiento en el que, sin entrar en el detalle de las especialidades que no serían propias de la técnica legislativa básica, se exige la oralidad en un proceso de tipo acusatorio, lo que se cumple cabalmente con la precitada solución en los juicios correccionales".

"En Síntesis"

Casi al término del documento se hace notar que la comisión encargada del estudio "ha creído conveniente eliminar del proyecto el obstáculo de la excepción que fuera motivada exclusivamente por la naturaleza del delito", por entender que "las restricciones impuestas en el artículo 289 se satisfacen las exigencias de la moderna doctrina en la materia", y finalmente se da una síntesis general en la que se expresa textualmente que "el proyecto aspira a elevar el nivel de la cultura jurídica de nuestro medio, a sustituir un régimen procesal trasnochado y de escaso alcance garantizador, a imprimir a la administración de la justicia penal un sentido de amplitud y debate igualitario, como así de celeridad tendiente a la liberación inmediata de los no responsables, y a la "prontitud" de la imposición sancionatoria que es indispensable a los fines de la tutela jurídica", entendiéndose también que con el proyecto de referencia "la Cámara de Representantes contará con un instrumento adecuado para legislar sobre un sistema de enjuiciamiento que responda a las necesidades prácticas, y concuerde con los principios republicanos que informan y deben informar todas las instituciones jurídicas de la provincia".

Centro Universitario Misionero de la Plata

El 28 del actual, el Centro Universitario Misionero de La Plata celebrará el 25 aniversario de su fundación. Tan grato acontecimiento para los jóvenes estudiantes misioneros en aquella ciudad, será conmemorado con una serie de actos que los reunirá en el edificio de la calle 46.

En el transcurso de sus 25 años de existencia, pasaron por ese Centro muchos estudiantes de nuestra provincia, varios de ellos hoy profesionales radicados en nuestro medio. Una de las trascendentales creaciones fue el Hogar Misionero y la biblioteca. El Hogar sirve de alojamiento a 12 estudiantes becados por el gobierno provincial y sostenido por una subvención que anualmente le otorga la provincia y la Municipalidad de Posadas. La biblioteca constituye un gran aporte a la formación cultural de nuestros jóvenes inscriptos en diversas carreras universitarias. En el transcurso de ese tiempo, el C.U.M. de La Plata fue sede de numerosos actos culturales y sociales, que prestigiaron a la institución y a la colonia de estudiantes radicados allá.

Al celebrar el acontecimiento, será recordado aquel 28 de abril de 1940, cuando un grupo de misioneros reunidos en asamblea, sentaron las bases de la institución.

VALORES EN YERBA MATE

ARYA informa, frente a publicaciones recientes, que existe una lamentable equivocación o ignorancia en la materia al confundir costos de producción en yerba mate con la exposición numérica de los desembolsos inmediatos durante la realización de la cosecha. El análisis que la entidad presentó al Banco de la Nación estimaba únicamente los gastos que debían abonarse en el momento de la recolección, como decía en la propia nota: "discriminación de inversiones en efectivo, sin ponderar otros trabajos ni el uso de elementos propios". Quienes conocen el sistema bancario saben que en los préstamos de cosecha el Banco de la Nación concurre en ayuda del productor con una parte —que puede llegar hasta el 80 %— de las necesidades de desembolso inmediato. Descarta en los planteos todo lo que representa gastos que no se pagan en ese momento y nunca admite considerar amortizaciones, gastos financieros, impuestos, costo de vida del productor, aportes diferidos, utilidades, etc. Y aún más, el estricto gasto que obliga a fundamentar el Banco nada tiene que ver con el precio definitivo del producto que se estudia y discute en otra esfera, ponderando allí todos los elementos que entran en su formación.

Biblioteca de la Biblioteca

¿HABRA "TERCERA FUERZA"?

La marcada polarización que llevó al electorado en prácticamente todo el país a optar entre el radicalismo del pueblo o el peronismo, dejando casi en falencia al resto de las agrupaciones políticas, sugirió a uno de los columnistas políticos bonaerenses la idea de que ese mosaico partidario frustrado tras de una agobiadora campaña electoral, y luego de un tortuoso proceso nacional que desembocó en lo dicho, constituye —nada menos— que una "tercera fuerza", que permanece —nada más— que a la espera de que alguno de los poderosos partidos de la opción (peronismo—UCRP), abra sus puertas a su cauce, para sumarse en el esfuerzo de la construcción (o reconstrucción nacional). Olvidó aclarar con precisión cómo puede hacerse para atenuar "los detalles" que hicieron en su momento que esa "tercera fuerza" se presentara desgarradoramente atomizada en más de doscientas agrupaciones en todo el país, detalles que van desde el votoblanquismo sustentado por Mario Valota o por el rebelde y solitario de masas Latendorf, hasta la descalabrada UDELPA, pasando por el socialismo democrático arrasado de su sitial histórico de Mar del Plata. Son, cuantitativamente —no cabe duda— un ponderable sector del pueblo argentino; pero cualitativamente caben dudas respecto de que guarden una actitud ideológica que pueda amalgamarlos —y rotularlos— en el departamento estanco de una "tercera fuerza" homogeneizada a fuerza de premisas que no se dan.

Pero de cualquier manera, son las circunstancias las que en una u otra oportunidad marcan la pauta, y es así como en Posadas, ante la circunstancia de la existencia de robustas representaciones, entremezcladas con otras que no lo son tanto, surgió, entre algunas de estas últimas, la idea de la acción común en la Cámara de Representantes, como salida táctica. Así la democracia cristiana y el MIR, pensando más en los probables puntos de contacto que en las posibles disenciones, han iniciado un movimiento de acercamiento, a los efectos —precisamente— de actuar como "tercera fuerza", con "volumen" representativo capaz de actuar con solvencia en las votaciones ante las bancadas de la UCRP (9 diputados), o del peronismo (6 diputados, considerando la suma de Unión Provincial y Unión Popular), ya que la probable alianza MIR —PDC, contaría con ocho legisladores (cinco MIR, y tres democristianos). Las conversaciones existieron sobre firme, y no se descartaba en el curso de las mismas una probable incorporación de otras agrupaciones, considerándose como la siguiente más probable, la del Partido Agrario Misionero (dos diputados).

Es claro que lo expuesto para el orden nacional, vale para el provincial, y nuestra tercera fuerza (que a dos años del evento, piensa inclusive en las elecciones de 1967, y en una probable alianza electoral para entonces), y deberan evaluarse, además de las concordancias, las disenciones, a los efectos de que luego, ya sobre la marcha, no haya sorprendidos en el sentido de que el acuerdo "no funcione" ante el tratamiento de este o aquel problema: ¿piensan lo mismo los afiliados al PAM, que los afiliados al PDC, sobre la participación de los obreros en las ganancias, por ejemplo?

En fin, no son las conver

Pasa a pág CINCO 9ª Col.

LA MARCHA DE LOS DIAS

AHORA ES LA HORA

Ahora que el interventor municipal puede influir directamente en el gerente del Teatro—Cine Español, sin la molestia de comedidos o descomedidos intermediarios, podría sugerirle que en los programas populares de los miércoles y viernes presentara películas que se hallen a tono con el público infantil que va a esa sala. Esas obras truculentas, fantasmagóricas y salpicadas de crímenes, robos y misterios monstruoso, son las menos apropiada para que las mentes infantiles pasen un grato momento de solaz. No aludimos tanto a los que tienen por teatro el Far West, porque el público infantil ya sabe que los pistoleros que actúan en los famosos bares de las bailarinas que no les tienen miedo a los tiros, tienen algo así como una patente universal para matar y que al final el "sheriff" los llamará para colocarles la estrella en el pecho por su buena puntería. Aludimos a esas escuelas de robos que algunos filmes exhiben. Verdaderas academias para hacerse técnico en el arte de robar en los bancos revólver en mano, aun que el procedimiento ya es muy anticuado, dado que ahora los robos se hacen desde adentro y con guante blanco. La mente infantil, cera fidelísima a lo das las vibraciones que llegan a ella como un disco fonográfico cosecha y acumula esta serie interminable y despiadada de emociones crueles y de ahí esos histerismos prematuros y esas anormalidades nerviosas que el psiquiatra encuentra como raíz de muchos males infantiles. En las películas para niños debe haber emoción, pero saludable; imaginación, pero elevadora; enseñanza, pero útil.

EL NIÑO

El niño debe salir del cine habiendo aprendido algo, no masticando o rumiando el porqué del hombre de ciencia que ha creado un monstruo, medio humano, medio diabólico, para tremendas venganzas que descarga sobre el género humano representado por sus mismos parientes y allegados. Verdad es que estos son los filmes que más colocación tienen en el mercado universal, pero gústenlos si les place las personas mayores a las que no puede influir mayormente una monstruosidad evidentemente artificiosa, pero no se castigue a la infancia haciéndola sufrir en aspectos de la maldad asesinada que no está en condiciones de medir ni de juzgar.

Son muchas las veces que hemos tocado esta materia y muchas también en las que hemos celebrado la exhibición de películas en las que se enseña historia, poniendo en la pantalla ejemplos de heroismo auténtico y de abnegación reconfortadora. Son estas las que educan y edifican las conciencias en desarrollo. Y nunca mejor que repetir lo ahora, que el interventor municipal puede influir directamente en el gerente del Cine—Teatro Español. Y es seguro que lo que se hiciere ahora en tal sentido, perdurará.

PRECONFERENCIA PENITENCIARIA

Con motivo de haberse cumplido el 13 del mes en curso, el 25º aniversario de la inauguración oficial de la Colonia Penal de Santa Rosa, La Pampa, la Dirección de Institutos Penales dispuso la realización de una serie de actos conmemorativos de orden interno o de alcance local, a efectuarse en la colonia penal citada, a partir de hoy y hasta el 24 del corriente.

Asimismo, y teniendo en cuenta la celebración de un acontecimiento tan importante para el penitenciarismo argentino, se ha resuelto la realización de una preconferencia penitenciaria, destinada a explorar la conveniencia y posibilidad de convocar ulteriormente a la "Primera Conferencia Penitenciaria Nacional" conforme con lo dispuesto en el artículo 127 de la Ley de Penitenciaria Nacional. Agrega la información que la aludida preconferencia tendrá lugar también en la ciudad pampeana de Santa Rosa.

LICITACION

A las 10 del miércoles último, tuvo lugar en el local de la Contaduría General del Consejo de Educación, la apertura de las propuestas correspondientes a la licitación pública efectuada por el organismo, para la adquisición de muebles con destino a las escuelas provinciales. El acto se realizó con la presencia del interventor en el Consejo, señor Rafael Nibeyro, el contador general, señor Libutti, y representantes de las firmas interesadas.

Posteriormente, el señor Nibeyro recorrió las dependencias de la Contaduría, interiorizándose de la marcha de ésta en una entrevista posterior mantenida con el señor Libutti.

Educacionales

INAUGURASE HOY UNA ESCUELA

Hoy a las 17.30 tendrá lugar en Uruguay 1.036, el acto de inauguración e iniciación de clases del Ciclo Básico Nº 6 recientemente creado por el Consejo General de Educación de la provincia.

A dicha ceremonia fueron invitadas altas autoridades, maestros, profesores, padres de alumnos y vecinos de Villa Urquiza, El Palomar y del barrio Domingo F. Sarmiento.

GREMIOS

El Sindicato de Correos Dio a Conocer su Memoria y Balance

El Sindicato de Trabajadores de Correos y Telecomunicaciones de nuestra ciudad nos ha hecho llegar copia de la Memoria y Balance correspondiente al último período. En el documento, luego de una serie de consideraciones, acerca de la ubicación del trabajador telepostal en la sociedad actual, se detalla la labor realizada por cada una de las secretarías de la organización.

En ese sentido, se expresa —en primer término— que fueron innumerables las tareas desarrolladas por la Secretaría General del Sindicato, que, por otra parte, sería largo señalarlas, "no obstante —añade— es menester resaltar la efectiva participación" del titular de la secretaría citada "en los lugares de trabajo", buscando siempre "solucionar los distintos problemas presentados a la masa de afiliados".

Con relación a la labor efectuada por la Secretaría Adjunta y Gremial, el informe dice que ésta "tuvo a su cargo la organización de delegaciones en el interior de la provincia, logrando, de esta forma, un mayor acercamiento con las oficinas" de otras localidades, "que posibilitó un tratamiento más intenso de los distintos problemas de los afiliados", salvando "las dificultades creadas por la gran extensión de la jurisdicción de nuestro sindicato". Se alude luego a las delegaciones "que trabajan activamente y que demuestran poseer vida sindical" tales como las de Obera, El dorado, Sucursal 1 Eldorado, Santo Tomé, Puerto Rico, Santo Pipó y "otras que por su real importancia se hallan en vías de organización", demoradas algunas debido a "la falta de licencias gremiales de los directivos que componen el Secretariado".

Luego de otras apreciaciones relacionadas con la tarea específica de la secretaría de referencia, se alude a las medidas de fuerza decretadas por el gremio, adoptadas debido a la necesidad de mantener conquistas sociales, que desembocaron en un "prolongado trabajo a reglamento, que fue cumplido estrictamente, revelándose de manifiesto la disciplina y espíritu de lucha de los afiliados".

Tesorería

Después de reseñarse brevemente la labor desplegada por la Secretaría Administrativa, se hace mención a las actividades cumplidas por la Tesorería del Sindicato, expresándose que la "sola enunciación de la suma de $ 895.242, que en la actualidad representa el patrimonio sindical, refleja de por sí, la favorable evolución lograda en un corto lapso de realizaciones". Empero —prosigue— es necesario "considerar que las erogaciones aumentan de manera proporcional al desarrollo y actividades de la organización". En ese orden de cosas, se precisa que la "habilitación de la nueva sede sindical trajo aparejado gastos" imprescindibles en bien del "mantenimiento y conservación del edificio, como ser instalaciones eléctricas, sanitarias, etc.".

"Sin embargo —se aclara seguidamente— no ha existido déficit merced a los ingresos extraordinarios registrados últimamente con los que también podrán salvarse los compromisos contraídos, aunque ajustadamente, estimándose ello en base a los mayores ingresos que habrá de producir el aumento de salarios".

Prosiguiendo con el detalle de la labor desplegada por Tesorería, se afirma que, además, ella "ha logrado superar algunos inconvenientes, como ser la falta de implementos de trabajo en las distintas secretarías", ya que desde un principio fue deseo de aquella dotar a éstas de "los elementos indispensables, para que de esa forma se tornen más fáciles las tareas" a realizar por cada una de las dependencias del sindicato. En el mismo sentido se hace alusión a la compra de un moderno mimeógrafo, además de muebles y útiles.

En la parte final de la Memoria, se aclara que lo detallado es el resumen de "cinco meses de labor", plazo en el que se dio cumplimiento al programa de realizaciones presentado en ocasión de hacerse cargo de sus funciones el actual Secretariado. "Como dato ilustrativo —añade— resulta interesante destacar que al tomar posesión de nuestros cargos, el patrimonio de la organización representaba la suma de 63.327.50 pesos, mientras que en la actualidad se cuenta con uno que asciende al equivalente de 895.242 pesos".

Balance

Una vez realizado el correspondiente balance, se precisa qe el activo ascendió a $ 1.186.542, en tanto que el pasivo fue de $ 921.300, lo que representa un saldo favorable de $ 895.242, en efectivo y en bienes muebles del citado sindicato.

Este saldo favorable se encuentra discriminado de la siguiente manera: en cuenta corriente del Banco de la Nación Argentina se posee la suma de $ 503.892,50; mientras que en muebles y útiles se cuenta con $ 58.569,50; y las obligaciones a cobrar ascienden a $ 332.780, montos que, sumados, dan la cifra mencionada precedentemente.

★ *PERSONAL CIVIL*

La Unión del Personal Civil de la Provincia de Misiones dio a publicidad un comunicado de prensa, a través del que se recordó a los afiliados que el 25 del mes en curso, entre las 8 y las 14, se llevarán a cabo las elecciones para renovar la comisión directiva de la entidad. El acto tendrá lugar en la sede de la organización, ubicado en forma provisoria en República del Líbano 716 18 de esta ciudad. Asimismo, se aclaró que las listas de candidatos podrán ser presentadas, para su oficialización por la Junta Electoral, hasta las 21 del 20 del corriente, debiendo poseer la expresa conformidad de cada uno de los propuestos, así como los cargos a que son postulados.

★ *CONSTRUCCION*

Informó la Unión Obrera de la Construcción —seccional Misiones— que ha sido declarado "Día de la Construcción" el 22 de abril de cada año, por lo que comunica a los empleadores que de acuerdo con lo establecido por el Convenio Colectivo de Trabajo en su artículo 50º, junto a los haberes de esa quincena deberán abonar un jornal adicional a cada obrero, a fin de que éstos puedan conmemorar el día citado.

CAJA DE CREDITOS OBERA

Sociedad Cooperativa Limitada

19 DE ABRIL DE 1965 - 19 HORAS

INAUGURACION

20 DE ABRIL DE 1965 — 7,30 HORAS

APERTURA

UNICA INVITACION

El Consejo de Administración invita a socios y público en general a prestigiar con su presencia los actos programados

EL DINERO DE LA ZONA EN BENEFICIO DE LA ZONA

AVDA. SARMIENTO Y ESTRADA OBERA (Misiones)

3875-19|4

VENTILADORES de piso y de mesa. Los mejores precios.
CASA MURCIEGO
AYACUCHO 241 — TEL 5920

MIMEOGRAFOS
Manuales y eléctricos
LA TECNICA
Córdoba 244 y Colón 280
3710-2|5

MAQUINAS DE ESCRIBIR
Portátil y de Escritorio
LA TECNICA
Córdoba 244 — T.E. 5626
Colón 280
3547-30|4

Material digitalizado en el marco del Convenio firmado el 5 de Octubre del 2012, entre la Biblioteca Pública De Las Misiones - Centro del Conocimiento y la Biblioteca Popular Posadas, exclusivamente con fines educativos y de investigación.
BIBLIOTECA PUBLICA De Las Misiones

LA CAJA DE LA BELLEZA

por JEANNE D'ARCY

¿Aceite para baño en cajas? Es la última novedad y combina en un solo polvo aceites, perfumes y un producto que "ablanda" el agua.

NUEVO CAPITULO EN LA HISTORIA DEL BAÑO DE BELLEZA

Se imagina tomando un baño sin agua? Esto era común en el Antiguo Egipto. En las paredes de una tumba se encontró un cuadro en el que se ve a una princesa real tomando un baño sin agua. La Princesa está rodeada de jarrones y cajas que contienen perfumes y cosméticos.

El tratamiento de aceite también era popular entre los griegos, de acuerdo a la "Odisea" de Homero. El baño se iniciaba con una inmersión en agua fría y proseguía con masajes con aceites.

También los romanos usaban el baño de aceite, que seguía al baño bien caliente, y culminaba con una frotación con una mezcla de aceite y arena finamente pulverizada.

Las costumbres en lo referente al baño cambiaron con el correr de los siglos, y las hermosas recurrieron a toda una serie de productos para llevar a cabo este ritual de belleza; leche, cremas, pétalos de rosa, mostaza y hasta bebidas alcohólicas.

Ahora se acaba de escribir un nuevo capítulo de la historia, mediante la presentación en el mercado de un producto en polvo que combina un producto que "ablanda" el agua con aceites y perfumes.

Cuando se agrega al agua de la bañera el polvo burbujea y deja escapar diminutas gotas de aceite que dejarán todo su cuerpo suave y terso, además de delicadamente perfumado.

QUEDAN POCOS DIAS PARA EL CONCURSO FOTOGRAFICO

"40 Aniversario de EL TERRITORIO"

El próximo 26 del mes en curso se cerrará el Concurso Fotográfico "40 Aniversario de EL TERRITORIO" que este diario auspicia en colaboración con la Peña Fotográfica Posadas.

Se ha instituido un primer premio consistente en Copa y 2 mil pesos en efectivo y 5 restantes de una copa y mil pesos cada uno.

El tema del certamen serán fotografías de carácter periodístico y|o documental, que reflejen la vida, el progreso, al hombre de nuestra tierra.

El procedimiento a seguir es libre, aunque se recomienda el uso de papel brillante,, simple o doble peso, de gran contraste, pudiendo el proceso de laboratorio ser realizado por terceros.

Todos los trabajos deberán ser montados en cartón blanco de 30x40 no pudiendo las fotografías exceder de este tamaño. Las obras podrán titularse.

Las obras deberán ser entregadas indefectiblemente el día 26 antes de las 21,30 en la Peña Fotográfica Posadas, Córdoba y Félix de Azara.

Un jurado integrado por un representante de EL TERRITORIO, uno por la Peña y otro por los participantes juzgará los trabajos y se expedirá de inmediato.

El Suplemento Especial de EL TERRITORIO a aparecer el próximo 2 de junio en ocasión de nuestro aniversario publicará las fotografías ganadoras

Maestros Organizan un Concurso para Escolares de la Provincia

El sábado, en horas de la tarde se realizó una reunión de maestros en la sede de la Obra Social del Magisterio Social de nuestra ciudad, en la que se debatieron los fundamentos y bases para un concurso de lenguaje a realizarse entre los escolares de la provincia y que es propiciado por la Asociación de Docentes del Alto Paraná, con sede en la ciudad de Eldorado. Como bien lo dijo el señor Sixto Antonio González, el triunfo de la iniciativa, "será el triunfo de la docencia de Misiones, sin distingo alguno, ya que actúe dentro del orden nacional o provincial, el magisterio es uno solo".

En la oportunidad estuvieron presentes: Francisco Casares Roberto Luis Benítez y Hugo Encina, de la Federación de maestros nacionales; Helena Cosa, de la Asociación de Maestros Provinciales; Sixto A. González Aurora Escribano y Julio Agüero, de la Asociación de Docentes del Alto Paraná; los inspectores de zona, señores Antonio González y Santa Cruz Verón, en representación de la Inspección Nacional de Escuelas; el inspector señor Vallejos, en representación de la Inspección General de Escuelas de la provincia, y el señor Juan Alberto Freaza.

El señor Julio Agüero, con medulosas palabras, fruto de su larga experencia en la docencia, explicó la finalidad perseguida, "Años atrás —dijo— en Eldorado se realizaron estos concursos y el final connstituía una verdadera fiesta para el pueblo. Queremos reeditar esas jornadas inolvidables, pero extendidas ahora al ámbito todo de la provincia".

Las bases del concurso fueron leídas punto por punto, siendo analizadas y discutidas, en la que participaron todos los presentes, quienes dieron muestras de total comprensión y dominio de su profesión, ya que los profundos conceptos vertidos, demostraron en forma incuestionable que los docentes misioneros están ampliamente capacitados para la misión fundamental que cumplen en la sociedad. Y lo que es más importante, no se han "dejado estar" y viven las actuales necesidades de la escuela argentina.

Entre los conceptos expresados en los fundamentos del concurso, dicen: "El libro es la Voz Universal, transmitido por un lenguaje determinado que se llama idioma; tanto más podremos beneficiarnos de su contenido cuanto más capaces seamos de comprender su lenguaje. Comprender este lenguaje significa alcanzar en grado cada vez más amplio el conocimiento del idioma nacional porque por medio de este idioma pensamos y nos expresamoos. Enseñar nuestro idioma castellano, en sintesis es la preocupación fundamental de la escuela".

Reglamento

El concurso interescolar de lenguaje se llevará a cabo con la participación de todas las escuelas primarias de la provincia de Misiones, provinciales y nacionales, sin distingos. Tendrá carácter anual y permanente, limitándose la participación de las escuelas, a los grados tercero, cuarto, quinto y sexto. Constará de 4 etapas, que serán: a) selección interna, b) selección por "cabeceras", c) selección por zonas y d) competencia final, en la ciudad de Eldorado. Al respecto debemos informar —para conocimiento de las escuelas— que en la segunda quincena de mayo se realizará ya la selección interna dentro de cada establecimiento concurrente. Por considerarlo de interés transcribimos este punto del reglamento: "En una fecha comprendida dentro de la segunda quincena de mayo, cada establecimiento hará una primera selección con sus propios alumnos para determinar las que representarán al colegio en las siguientes selecciones. No hay segundos ni suplentes en ninguna etapa. Si en el establecimiento hubiera dos o más del mismo grado, a los fines de este concurso se entenderá como uno solo; la dirección podrá disponer, si lo prefiere, competencias previas por sección y luego la selección por unidad".

Zonas

Se ha dividido a la provincia en 5 zonas, a saber: Capital, con sede en Posadas; Alto Paraná, con sede en Eldorado; Sur, con sede en Apóstoles; Centro, con sede en Dos de Mayo y Zona Oberá, con sede en la ciudad del mismo nombre. Tanto la escuela donde habrán de reunirse los competidores, como el radio de influencia de cada zona, será comunicado con suficiente antelación. La competencia final tendrá lugar en Eldorado el 11de septiembre, Día del Maestro.

Jurado

En la primera etapa será presidente el director del establecimiento, quien designará los miembros dentro del personal docente ,en número de tres. En la etapa final estará constituído por delegados de la Dirección de Cultura, Inspección de Escuelas Nacional y Provincial, de las Federaciones de Maestros nacionales y provinciales, representantes de la prensa oral y escrita.

Premios

Se disputarán dos copas —una para el ganador de la mejor composición y otra al mejor lector—, que quedará en poder definitivo del establecimiento que obtuviera la distinción durante tres años consecutivos o cinco alternados. También se otorgarán premios individuales.

La iniciativa, por los fines perseguidos contará —a no dudarlo— con la colaboración de todos los maestros de Misiones, quienes vienen demostrando un alto sentido del deber y responsabilidad propia a su función.

LOS DOCENTES DEL INSTITUTO DEL PROFESORADO REALIZARON ASAMBLEA

ANALIZARON PROBLEMAS ADMINISTRATIVOS Y PEDAGOGICOS Y RESOLVIERON ELEVAR UNA NOTA AL RECTOR.

El domingo en horas de la mañana, alrededor de 90 estudiantes del Instituto Superior del Profesorado, se reunieron en asamblea en el local del mencionado establecimiento. Lo hicieron convocados por la Agrupación Reformista de Estudiantes del Profesorado (A.R.E.P.) con el propósito de renovar autoridades y tratar otros temas; entre ellos problemas relativos al funcionamiento del establecimiento superior.

Nueva Comisión

Al procederse a renovar la comisión directiva, fueron electos las siguientes personas: presidente, Graciela Quiñones; miembros: Francisco Teramoto, Solella, Miguel Triay, Marta Gondalier, Roth y Francisco Hugar.

Posteriormente se abrió el tratamiento de un punto del temario donde se debatieron por espacio de más de dos horas, problemas relativos al funcionamiento de la casa de estudios. Consideran do que el punto aludido se refería a "irregularidades del Instituto", algunos asambleístas solicitaron que dichas irregularidades fueran puntualizadas.

La presidencia, inició la enumeración, expresando en primer término la falta de calendarios anuales de exámenes; agregó que se contrataban profesores a último momento y que había cátedras que no se dictaban, como Literatura Alemana y otras que fueron dictadas en el término de 15 días.

En un momento del agitado debate, la presidenta del Centro, que se encontraba presente, solicitó que se puntualizaran cuáles fueron los profesores contratados a última hora. Se recordó entonces, que en la última asamblea convocada por la comisión directiva del Centro, se había resuelto que dicha comisión en compañía de los asambleístas entrevistarían al rector, profesor Aníbal Pereyra ,para plantearle una situación similar. Se agregó que ese mandato no fue cumplido en su totalidad, por cuanto la entrevista se hizo entre la comisión directiva solamente y el rector. La presidenta del Centro respondió que la entrevista fue realizada y que el rector respondió que las cátedras vacantes habían sido ya cubiertas para subsanar ese problema que se les creaba a los estudiantes.

Cátedras

Posteriormente la enumeración de problemas continuó, señalándose siempre a normalidades en el funcionamiento de cátedras. La señorita Ana Laborde, que presidió la reunión, señaló que la cátedra de Test y Orientación Vocacional es una asignatura que se cursa sin exámenes finales, de acuerdo con lo establecido. Dijo que las carpetas que oportunamente fueron entregadas a la profesora para su conocimiento y consideración, fueron devueltas y que al preguntársele sobre el resultado del curso, expresó que las notas estaban a consideración del rector. Agregó que no explicaba como el rector podía saber el rendimiento del curso, si no se encontraban en su poder las carpetas que testimoniaban el trabajo realizado durante el año.

Categoría

El estudiantes Mario Yahni, se refirió al aspecto administrativo y pedagógico; dijo que el Instituto al pasar a la Universidad lo hace con varias deficiencias en ese sentido; entre ellos la falta de una reglamentación de trabajos prácticos: "Creemos —agregó— que en cuatro años eso se pudo haber hecho". Inició después una discriminación entre instituto, escuela y facultad, agregando que si bien hay diferencias administrativas entre ellos, existen organizaciones internas que con iguales.

El estudiante Gallo, por su parte, interumpió para preguntar cual era la categoría del establecimiento. Siguió un agitado diálogo del que salió la conclusión de que no corespondía de Instituto, por cuanto los institutos son para la investigación o para cursar carreras que están en los planes de estudios de otras facultades. Se ejemplificó aludiendo al Instituto de Fisiología, al Instituto de Estudios Sociológicos y a otros de la Universidad de Buenos Aires. Sobre el tema, el estudiante Yanni, afirmó: "Lo que se debe hacer es establecer la categoría del establecimiento; si va a ser escuela o facultad (porque Instituto no puede ser) y de esa forma proceder a su organización administrativa".

Habló después la estudiante Duarte, de segundo año, expresando que un examen de psicología de primer año, se tomó con una mesa constituída a última hora y con profesores que no pertenecían a esa disciplina, con excepción de uno que en la oportunidad expresó que no sabía qué era lo que los estudiantes habían cursado. Agregó que el primer examen parcial de esa asignatura se tomó con preguntas y respuestas y que en una parte del examen se remitía al alumno a los apuntes, agregando que en un examen no es normal remitir al estudiante a los apuntes, pues el exámen carece así de seriedad.

La señora Bordón de Macaggi, alumna de cuarto año de letras, expresó que había hecho la práctica de castellano sin haber cursado esa materia y que prácticamente fue obligada a ello. Agregó que la asignatura Griego II, se dio en 15 días, lo que totalizaron cuatro clases dandose exámenes finales de esa materia.

Un estudiante, el señor Gallo, de primer año, expresó que esos son problemas propios de todo instituto que recién comienza y propuso que todos esos problemas se canalicen por una comisión que hable con el rector, señalándole cada una de las cuestiones.

Canalización

Después de otras consideraciones en las que intervinieron los estudiantes Pintos, Gonaldi, Triay, De Haro, Cabañas y otros, se resolvió que la comisión directiva del Centro, en compañía de miembros de la comisión de A.R.EP. presentarán al rector una nota en la que se puntualizarán los problemas y se ofrecerán soluciones. Se puso de manifiesto que los estudiantes solicitarían esa entrevista con un alto espíritu de colaboración, para aunar esfuerzos en hallar, las soluciones pertinentes. Quedó también establecido que no se hacían críticas a lo actuado por el rectorado, por cuanto se trataba de hallar soluciones y no promover enfrentamientos; empero, algunos estudiantes dijeron que el hallazgo en esas soluciones no puede dilatarse mucho y que son necesarias soluciones rápidas por que ya en varias ocasiones fueron planteados esos problemas o similares. Una vez agotado el tema y encontrada la fórmula para canalizar los planteamientos, se estableció que el resultado de la entrevista se darían a conocer en otra asamblea.

Cursos de Cerámica, Pintura y Dibujo

La secretaria del Instituto Superior del Profesorado "Antonio Ruiz de Montoya", informó que está abierta la inscripción para los cursos que se dictarán en el Taller Libre, dependiente del profesorado de Artes Visuales.

A estos cursos podrán concurrir aquellos que deseen recibir una orientación plástica aunque no posean título secundario.

Los cursos comenzarán a partir del viernes 23 de abril y se dictarán en el local de Rioja 177, frente a plaza San Martín, con el siguiente horario: **CERAMICA PARA ADULTOS:** Viernes a las 15,30. **CERAMICA PARA NIÑOS:** Sábados a las 9,30. Profesora: Sra. Nélida Puertas de Spinnato. **COMPOSICION Y PINTURA:** (Para mayores de 17 años). Sábados a las 14. Profesor: Juan Carlos Solís. **DIBUJO.** Sábados a las 8,30. Profesora Sta. Ana María García.

Para inscripción y mayor información, los interesados deben dirigirse a Mesa de Entradas del Instituto, San Martín 414, de 18 a 22.

FUNEBRES

AUGUSTO RAMON WIENERT
Q. E. P. D.
Falleció el 18|4|65

Sus deudos participan su fallecimiento ocurrido a la edad de 61 años y que el sepelio de sus restos tendrá lugar hoy, a las 16, en el cementerio La Piedad.
Casa mortuoria:
M. O. P. — Puerto Posadas

Política de la Política

Viene de la Pag. 4 9ª Col.

saciones previas a la iniciación del próximo periodo parlamentario las que van a sellar la relación de fuerzas en nuestra Cámara de Representantes, si no, seguramente, la responsabilidad de cada uno de los bloques ante sus respectivos electorados —según el tema en discusión— tal como, por otra parte, se espera en los medios observadores, suceda en todo el país. Aunque las tácticas —se admite— distorsionarán parcialmente este planteo, según las cualidades de los problemas que se consideren.

Telegramas Detenidos

En la oficina local de Correos y Telecomunicaciones se encuentran detenidos despachos telegráficos a las siguientes personas.
Rhimar SRL; Julia Sara Posse, San Lorenzo 293; Ricardo Hector Oria, Santa Fe 529; Aurora de Avalos, Santiago del Estero 227; Angelo Bayer, City Hotel e Hipólito González, Encarnación, Paraguay.

Sociales

★ REUNIONES

— El señor Alejandro Pacheco ofreció anoche una fiesta en su casa en agasajo de un grupo numeroso de amigos de su hija Angélica Inés, que festejaba sus quince años. La celebración tuvo un ambiente muy grato, siendo los invitados presentes cordialmente agasajados y prolongándose la reunión sin que decayera el entusiasmo, hasta la madrugada

— En oportunidad de celebrar una grata fecha será agasajada por sus amigos la señorita Silvia Lezal.

— Con un almuerzo será cumplimentado hoy por sus allegados el señor José Zouví.

— Ayer fue objeto de un cordial agasajo por parte de sus amigos y familiares, el señor Marcial Oscar Coutouné.

— El señor Francisco Casares será agasajado hoy por sus allegados.

— En casa de los esposos López-Sotelo se efectuó recientemente una reunión en honor del señor Roque Caballero y su familia, con motivo de su alejamiento a Santa Fe. Consistió en un almuerzo que congregó a un núcleo de allegados.

— La señorita Vilma Gloria Olivetti Machado celebró un nuevo aniversario de su nacimiento. Con tal motivo recibió en su domicilio los saludos de familiares y amigos.

ASOCIACION POLACA DE POSADAS

El sábado habrá baile en la Asociación Polaca de Posadas. Se iniciará a las 2130, será en honor de sus asociados e invitados especiales y promete alcanzar destacadas proporciones.

★ REUNIONES INFANTILES

— En casa de los esposos Corvo-Delsol se festejará con una reunión familiar el cumpleaños de su hijo Julio Luis.

— Reunirán a un grupo de amigos de su hija Marta Noemí, los esposos Róttoli-Bonetto.

— Carolina Márquez Palacios Rasquin celebra hoy su cumpleaños.

— El mismo acontecimiento festeja Marta Beatriz Carísimo.

— Motivará una reunión familiar la celebración de cumpleaños de María Sara Acardi Perret.

— Los esposos Sánchez-Velázquez festejarán un nuevo aniversario de su hijo Roberto César.

— Ayer celebró su cumpleaños el niño Marcelo Alvarez Fernández Dos Santos.

— En casa de sus padres, en Candelaria, será agasajada por sus amigos la pequeña Mirtha María Meza Monnin.

★ CASAMIENTOS

— En la iglesia del Salvador, en Buenos Aires, será consagrado el 28 del actual el matrimonio de la señorita Marta Alvarez con el señor Roberto Chabrillon. La ceremonia tendrá lugar a las 20 y será apadrinada por el asesor Ramón Eduardo Alvarez y su esposa, doña Evelina Yannucci y el doctor Andrés F. Chabrillon y su esposa, doña Matilde de Elía.

Los novios saludarán en el atrio.

— Hoy a las 19.30 se celebrará en la capilla del Sagrado Corazón, en City Bell, Buenos Aires, la unión matrimonial de la señorita Edith Norma de Simone con el doctor Carlos Alejandro Mendía.

★ COMPROMISOS

— Quedó concertado el compromiso de la señorita Margarita Lucy Ríos con el señor Rogelio Eduardo Wenner.

★ VIAJEROS

— De Buenos Aires la señorita María Macron.

— Para Santa Fe el sargento del Ejército, mecánico de ingeniería Roque Domingo Caballero, su esposa Hermelinda Suárez y sus hijos Myriam Liliana y Roque.

ENFERMOS

— Hállase en grave estado la señora Emma González de Vivanco.

— Ha sido operada en ésta con resultado satisfactorio la señora Nélida Bianchi de Slamovits, residente en Apóstoles.

SU - GAS
Nuevo Teléfono: 2299

PANTALONES
CONDOR
CON CIERRE MAGNETICO
DE VENTAJAS MULTIPLES
1.— Cierre instantáneo, automático, fácil
2.— Cierre firme y seguro
3.— Sin problemas de botones, sin complicaciones
4.— Calidades: Dacron - Tetorón - Kaki Naval
5.— Diseños y colores modernos
6.— Gran variedad de talles
7.— Corte funcional, permiten fáciles y cómodos desplazamientos
8.— Calidad CONDOR garantizada por una larga experiencia
PANTALONES CONDOR con cierre magnético
PIDALOS EN EL COMERCIO ESPECIALIZADO DE
Encarnación — Pilar — Alberdi
REPUBLICA DEL PARAGUAY

NECROLOGICAS

D. Augusto R. Wienert

Su fallecimiento

A la edad de 61 años, repentinamente dejó de existir en nuestra ciudad don Augusto Ramón Wienert. Radicado en Posadas hace varios años, aquí se desempeñó como jefe de la Dirección de Obras Portuarias y Vías Navegables del Ministerio de Obras Públicas de la Nación. Fue un funcionario correcto y ejerció su misión con responsabilidad. Participó activamente en la construcción del Puerto de Posadas y dirigió las obras portuarias de Iguazú, Eldorado y Santa Ana.

En nuestra ciudad, como en el resto de Misiones, el extinto supo granjearse la simpatía y amistad de cuantos tuvieron la oportunidad de frecuentarlo. De vasta cultura y exquisita sensibilidad, era un hombre que se brindaba en plenitud en el círculo de sus amistades donde su deceso ha causado consternación y dolor.

Don Augusto Ramón Wienert había nacido en la ciudad de Buenos Aires el 9 de agosto de 1903 y su deceso enluta las familias de Monaca, Rey y Robledo, en nuestra provincia.

El velatorio de sus restos tiene lugar en el domicilio del extinto, en el puerto de nuestra ciudad y el sepelio se realizará hoy, a las 16, en el cementerio La Piedad.

Joyería Damfer
CREDITOS
PRESENTA
CARTELERA CINEMATOGRAFICA
TEATRO ESPAÑOL
Noche 21 hs.: "INDOMABLE" c|Marlene Dietrich y Randolph Scott y "NO ME MANDEN FLORES" c|Doris Day y Rock Hudson.
CINE SARMIENTO
Noche 21 hs.: "SABOTEADOR" c|Robert Cumming y "EL ANFORA MAGICA" c| Tony Randall.
DAMFER
En San Martín 363 Tel. 4879
Créditos
CINE IGUAZU
Noche 21 hs.: "POBRES PERO BELLAS (cómica) y "LOS COMPAÑEROS" con Marcelo Mastroianni.
CINE AVENIDA
Noche 21 hs.: "LA HUIDA" c|John Mills y "LOS PRACTICANTES" c|Michael Callan y Cliff Robertsonn.
Lineas completas en lapiceras Sheaffers en:
JOYERIA DAMFER

MAQUINAS DE ESCRIBIR
Portátil y de Escritorio
LA TECNICA
Córdoba 244 y Colón 280
3711-2|5

¿Es Ud. una persona culta y de buena presencia?
¿Desearía Ud ampliar sus ingresos?
¿Dispone Ud. como mínimo de medio día libre?
ENTONCES A UD. LO NECESITAMOS...
Visítenos en: FELIX AZARA 221 — 1er. piso y hablaremos
3907-20|4

CREDITOS
PARA LA VIVIENDA
CUOTAS INFERIORES A UN ALQUILER
Casa propia — Departamento o Cancelar Hipoteca
OBTENDRA CON:

AHORRO MENSUAL		ADJUDICACION
$ 1.000.—	Dispondrá de	$ 100.000.—
" 3.000.—	" "	" 300.000.—
" 5.000.—	" "	" 500.000.—
" 10.000.—	" "	" 1.000.000.—

El período de espera está en relación directa al nutrimiento del Fondo de Acumulación dentro del Sistema de Plazo Abierto
EL TRUST VIVIENDAS S. A.
DE AHORRO Y PRESTAMO PARA LA VIVIENDA
Promueve: EL TRUST JOYERO RELOJERO
C. CENTRAL: Corrientes y C. Pellegrini — Capital
EN POSADAS: COLON 280 — LOCAL 1 — T.E. 2418
Y 40 SUCURSALES EN TODO EL PAIS
Visítenos o remita hoy mismo este cupón
Nombre: .....
Domicilio: .....
Localidad: .....
Fecha y hora conveniente: ..... T.E. .....
3843-20|4

COMPRE LO MEJOR... COMPRE BIEN
CON UN CREDITO
Gran Venta Mas-ven CALZADOS Aniversario
BOLIVAR 285 — T. E. 3779 — POSADAS
3625-A-10|5.

Material digitalizado en el marco del Convenio firmado el 5 de Octubre del 2012, entre la Biblioteca Pública De Las Misiones - Centro del Conocimiento y la Biblioteca Popular Posadas, exclusivamente con fines educativos y de investigación.
BIBLIOTECA PÚBLICA De Las Misiones

CORRIENTES

NO EXISTEN MAYORES NOVEDADES ENTRE EL DIFERENDO PLANTEADO POR LEGISLADORES

CORRIENTES (corresponsal, Jorge Morilla). — Luego de la resolución tomada por la Junta Ejecutiva del Partido Liberal respecto del memorándum presentado por seis legisladores de ese Partido, no se han producido hechos posteriores dignos de mención. Sin embargo, se conoce la actitud que adoptarán los senadores y diputados disidentes con la conducción del gobierno, que son encabezados por el ex ministro de Gobierno y Justicia, doctor Julio Hormaechea.

En primer término, existe el propósito de formar quórum durante las sesiones ordinarias del próximo mes para que se traten los decretos del Poder Ejecutivo por los que se intervinieron las Municipalidades de la Capital y Santo Tomé. En tales debates los legisladores de referencia no defenderán la actitud del Poder Ejecutivo, con lo que se estima que estas intervenciones pueden ser rechazadas, restableciéndose las autoridades naturales o llamándose a elección dentro de perentorio término. En razón del resultado de las elecciones del 14 de marzo cesa en su banca de senador uno de los disidentes nos referimos al señor Oscar Fernández Sáenz, representante de la Tercera Sección Electoral, que comprende los departamentos del Alto Uruguay. Pero, de todos modos, el grupo que orienta y dirige el doctor Hormaechea cuenta con cinco legisladores entre los cuales está el vicepresidente 1º del Senado, doctor José Ma. Serial Jara.

El grupo oficialista de ambas Cámaras, que responde al gobernador Díaz Colodrero, pretende defenestrar al mencionado vicepresidente 1º y colocar en su lugar al senador Ulises Igarzábal. Sin embargo, en caso de persistirse con esa intención no sería extraño que las fuerzas opositoras eligieran, para tal cargo, a uno de sus pares. El memorándum presentado a consideración de la Junta Ejecutiva del Partido Liberal contiene irreproducibles términos y muy severas críticas al gobierno de la provincia. Entienden los peticionantes que el resultado adverso operado en las últimas elecciones se debe a la "inoperancia" del Poder Ejecutivo, a quien tachan de "falta de sensibilidad social".

Ha trascendido, igualmente, que si los legisladores continuaran con esa política de obstrucción al Poder Ejecutivo, se llamaría a Convención General a fin de que la misma adopte las medidas disciplinarias del caso. Pero, de todos modos, algunos persisten en buscar alguna solución al problema, toda vez que de seguir el actual estado de cosas. El gobierno no tendría mayoría en ninguna de las Cámaras y la oposición forma un sólido bloque entre todos los partidos, exceptuando por el momento, a la Unión Cívica Radical Intransigente que lleva, desde el 1º de mayo próximo, un diputado a la Cámara respectiva.

● DIFTERIA

Preocupa a las autoridades sanitarias de la provincia la presunta aparición de casos de difteria en el Departamento de Ituzaingó. Aún cuando nada se informó oficialmente hemos podido averiguar que, efectivamente, existe la denuncia de aparición del brote.

El Ministerio de Educación y Salud Pública ha dispuesto, entanto, una intensa campaña de vacunación preventiva a cargo de personal especializado.

● COMEDORES ESCOLARES

La presidencia del Consejo General de Educación ha informado, en un escueto comunicado, que a partir de los primeros días del mes entrante comenzarán a funcionar, en todas las escuelas dependientes, los comedores escolares.

Aún cuando se ignoran detalles de organización para tanta cantidad de beneficiados, se comprende la urgencia de paliar de alguna manera, el déficit nutricional que existe entre la mayoría de los escolares procedentes de hogares de escasos recursos.

El gobierno ya había prometido concurrir con su ayuda financiera a la puesta en marcha de tales comedores, pero diversas dificultades burocráticas habían impedido, al presente, concretar ese propósito.

Vuelve a la Municipalidad de Panambí la Confianza en Vialidad Provincial

PANAMBI (Víctor M. Loyola, corresponsal).— Coincidiendo con el "Día de las Américas", las autoridades municipales de esta localidad recibieron la visita de dos altos funcionarios de Vialidad Provincial, el señor Juan Miguel Schiavo, miembro del Directorio y el ingeniero Juan de la Cruz Acosta, jefe del Departamento Caminos de Fomento Agrícola, quienes luego de realizar una inspección general de las obras que ejecuta esta comuna, mantuvieron una prolongada reunión con los integrantes del Concejo Deliberante local, informándoles lo que la dependencia a la que pertenecen había dispuesto en concepto de contribución para la zona de Panambí. A su vez manifestaron que Vialidad Provincial vuelve a restablecer las cordiales relaciones con la Municipalidad local, relaciones que habían quedado interrumpidas a causa del incumplimiento por parte del anterior Concejo Deliberante, agregando que Vialidad Provincial está dispuesta a colaborar en la medida de sus posibilidades, por el progreso de esta zona. De esta manera, el citado organismo vuelve a tener confianza en los hombres que están al frente de la comuna.

El sólo hecho de que Vialidad Provincial torne a canalizar su atención hacia esta región, significa un gran paso adelante. Los dos altos funcionarios visitantes comprometieron su palabra, destacando que estaban autorizados para hacerlo, en prestar el máximo apoyo a la Municipalidad. Así fue como afirmaron que, en un plazo no mayor de 15 días, se entregará a la comuna local, en calidad de préstamo, una topadora para ser destinada a la realización de obras viales que tanto necesitamos. Por otra parte afirmaron que Vialidad Provinical se hará cargo de los gastos que demande la reparación del camión volcador que estuvo afectado a los trabajos realizados en el puerto local. En lo que respecta al costo del puente "Eldorado" dijeron que una vez presentada la documentación correspondiente y estudiado el asunto, se contemplará la posibilidad de reembolsar los fondos invertidos en dicha obra.

Pero lo más interesante de esta visita está en la promesa, es la inclusión en el plan de realizaciones del Fomento Agrícola, de los tramos de caminos al Salto Pacá, el del kilómetro 15 al Segredo y otros de gran importancia para la colonia. Finalmente, los funcionarios citados manifestaron su aprobación por la labor vial realizada por la Municipalidad. En lo que respecta a otros planes, manifestaron que Vialidad Provincial cuenta, para realizaciones comunes con los municipios, con un fondo de 16 millones de pesos, de la que una pequeña parte le corresponderá a Panambí, acotando que una vez que inicie su labor la legislatura, interesarán a algunos diputados para que soliciten la ampliación de dicha partida, con lo que se podrá emprender una acción de mayor alcance. De ser así, y por conocer a fondo los legisladores los problemas existentes, no dudamos que el pedido será aprobado por unanimidad.

Con esta visita vuelven a renacer las esperanzas de fructíferas realizaciones para nuestra zona. El cumplimiento de las promesas de parte de Vialidad Provincial, vendrá a poner justicia, ya que hasta este momento Panambí permaneció al margen de las realizaciones efectivas.

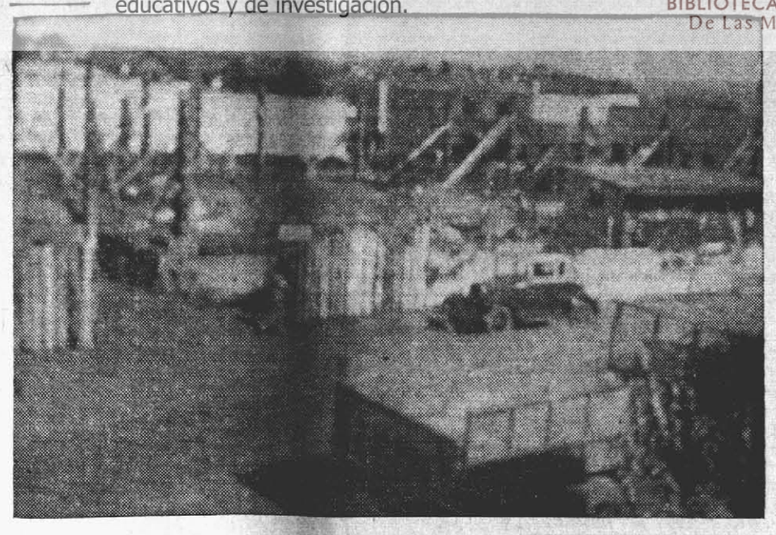

A ritmo acelerado se vienen efectuando las obras de la nueva terminal de ómnibus de Oberá. Una vez concluida impondrá un toque modernista a la ciudad y solucionará por buen tiempo el problema de la parada de Colectivos. (Foto EL TERRITORIO)

APOSTOLES

EL SEÑOR LEON GOYA SERA EL REPRESENTANTE ANTE CRYM

APOSTOLES, (Ernesto Juan Zajaczkowski, corresponsal) Por decreto Nº 2207/65 del Poder Ejecutivo Nacional, fue designado para desempeñar las funciones de representante titular del Banco Provincia ante la Comisión Reguladora de la Yerba Mate (CRYM) el señor León Goya, quien remplaza en el cargo al señor Delfino Gonzalez(, que de ahora en adelante actuará como representante suplente ante la citada enidad.

La designación del señor Goya ha causado muy buena impresión en la zona del Alto Uruguay, especialmente entre los productores yerbateros de la zona de campo, los que confían plenamente en la acción que desarrollará el nuevo representante hijo de esa ciudad y profundo conocedor de los problemas yerbateros.

★ OTRA VEZ LA NAFTA

Se han presentado a esta corresponsalía varios vecinos que habitan en la zona céntrica de nuestra ciudad, denunciando nuevas filtraciones de nafta, combustible que volvió a aparecer en los pozos de donde se proveen de agua. A fin de establecer la causa de las presuntas filtraciones, llegaron a nuestra ciudad dos inspectores de Yacimientos Petrolíferos Fiscales, los que conjuntamente con el jefe del Departamento de Bromatología, el secretario tesorero de la comuna y un inspector de la Municipalidad procedieron a una nueva verificación de los tanques de almacenamiento de YPF, clausurando las bocas de los mismos y los surtidores, por el término de 24 horas. Transcurrido dicho plazo se llevó a cabo la comprobación, la que arrojó el mismo resultado obtenido en las pruebas efectuadas por la Municipalidad. Es ecir, que ninguno de los tanques pierde combustible, ni tiene filtraciones de ninguna naturaleza.

Ante la evidencia de los hechos, solo puede pensarse que se trata de lo que ya dijimos en oportunidades anteriores, cuando afirmábamos que posiblemente la aparición de la nafta se debería a filtraciones producidas en épocas anteriores y que el combustible se habría acumulado en el subsuelo, apareciendo en los pozos cada vez que al nivel de estos sube.

★ VICTIMA DE ROBO

El "decano" de los canillitas apostoleños, Basilio Velazquez, fue víctima de los amigos de lo ajeno, los que en su ausencia penetraron en su domicilio llevándose todos los enseres y la ropa, sin dejar nada de valor.

Como consecuencia del robo, el esforzado canillita ha quedado en una situación muy difícil, ya que sus modestas entradas no le permiten reponer la pérdida sufrida.

★ CLUB COLEGIAL

Luego de una intensa campaña preelectoral, se llevaron a cabo las elecciones para consagrar la nueva comisión directiva del Club Colegial de la Escuela Normal Maria no Moreno. Los comicios se realizaron en ambos turnos fueron controlados por fiscales de cada una de las listas, triunfando la azul celeste, integrada por los siguientes estudiantes: presidente, José Miguel Raczkomski; vicepresidene, Enrique Vignolo; secretario, Yolanda Veliz: pro secretario, Ramón Korol; tesorero, Juana Do Santos; pro tesorero, Aníbal Velozo; deportes, José Bergottini, Mario Do Santos, Raúl Lentini y Ricardo Slámovits; prensa, Miyuel Smichowski, Mabel Arbelaiz, Elvira Azamor y María Casares; higiene, Dalma Rettori, Mirtha Veliz, María Cabral e Hilario Hubert; biblioteca, Carlos Nibero, Héctor Recalde, Juan Carlos Zuhreczky e Isabel Casares.

Los integrantes de la nueva comisión directiva asumieron sus cargos inmediatamente después de darse a conocer el resultado de las elecciones, prometiendo que se atendrán al lema que llevan por estandarte: "Trabajar por una escuela mejor".

★ CUMPLEAÑOS

Cumplió un año más de vida el coroniel Hugo Villena Arnold, quien con tal motivo, fue objeto de una demostración por parte de sus numerosas amistades.

Los pequeños Patricia Andrea y Juan José, hijos del matrimonio Ríos—Claro, fueron agasajados en el día de su cumpleaños.

★ VIAJEROS

De Buenos Aires y con destino a Cataratas del Iguazú, visitó esta ciudad el señor Ramón Aguero.

Fe.. amor y alegría.. cultivación!.. Siembre hoy y siempre!.. La familia argentina depende de ti!..

brando las festividades de Semana Santa, iniciados con la solemne procesión de Domingo de Ramos, continuando con misas y sermones, seguidas del recogimiento. Todas las ceremonias contaron con la presencia de elevado número de fieles. El pueblo de Alem guardó silencio el Viernes Santo, ofrendado así al Supremo Hacedor el homenaje de gratitud y de fe.

● NACIMIENTOS

El hogar de los esposos Gross—Dacher se vió alegrado con la llegada de una nena, que lleva el nombre de Iris Graciela.

● VIAJEROS

Viajó a Córdoba la señora María Navall de Alencastro, a quien acompaña su hija Mirtha.

El Hogar del Estudiante: Una Obra Digna de Apoyo

OBERA (Fued Chemes, corresponsal) — Esta corresponsalía ha recibido una nota, con pedido de publicación, del asesor del Centro de Ex Alumnos de la Escuela Nº 72, señor Vitalino Acosta, quien informa sobre las actividades y de los anhelos del "Hogar de los Estudiantes", iniciativa que debe merecer preferente atención de las autoridades y el apoyo de la población en general. Complaciendo el pedido del firmante de la nota, damos a conocer a continuación el texto de la misma:

Un ponderable esfuerzo en favor de siete estudiantes secundarios se viene cumpliendo en Oberá, esos jóvenes realizaron sus estudios primarios en la Escuela Provincial Nº 72, del establecimiento I.T.A. y con otros compañeros del lugar, bajo la dirección y asesoría de un docente del citado establecimiento educacional, formaron la Asociación de Ex Alumnos, organizando festivales danzantes, veladas folklóricas, artísticas. Kermeses, etc. para recaudar fondos, con los que posteriormente hicieron construir el mástil de la escuela, se adquirió una colección de libros, elementos para la práctica de deportes y juegos de entretenimiento, además de un busto del Gral. Manuel Belgrano. Se organizaron concursos de dibujo y se promovieron visitas intercolegiales, y se hicieron obsequios en el "Día del Niño".

Toda esa actividad se desarrolló el año pasado, durante el período lectivo. La asociación prosiguió su labor en las vacaciones, ofreciendo a la población espectáculos cinematográficos y festivales de folklores. En la faz deportiva, formaron un equipo juvenil de fútbol, compitiendo con sus similares en diversas oportunidades. Lo recaudado en este último lapso, se destinó para alquilar una casa en Oberá, a fin de dar alojamiento a los siete estudiantes, adquiriendo además libros y útiles para cada uno de ellos y alimentos necesarios para un mes. Los estudiantes favorecidos, sabedores del esfuerzo que se ha realizado y concientes de la responsabilidad que les cabe por la confianza en ellos depositada, se han abocado al estudio con singular entusiasmo, concurriendo a la Escuela Nocturna de Comercio, establecimiento educacional elegido por razones de comodidad, ya que quieren trabajar durante el día para poder sufragar los gastos personales. Los muchachos han manifestado su deseo de trabajar, y es de esperar que comerciantes, industriales o cualquier otra empresa acudan en su auxilio, proporcionándoles un empleo acorde con su capacidad. Los que desean hacerlo pueden dirigirse a O.V. Andrade 1385 Oberá (Loma Porá).

Como dato interesante, cabe consignar que los jóvenes están acompañados de la madre de uno de ellos, la que se encarga de los quehaceres domésticos, contando también con un tutor en nuestra ciudad.

"El Hogar de los Estudiantes" está en marcha y puede constituir una solución para otros jóvenes del interior, que no cuentan con recursos suficientes para proseguir sus estudios. El primer paso está dado, y confiamos en que el éxito acompañara a esta iniciativa nacida al calor del entusiasmo de un grupo de estudiantes y docentes, los que aguardan confiados el apoyo que seguramente les brindarán las autoridades y los distintos sectores de la población".

L. N. ALEM

CAMINO EN MAL ESTADO

LEANDRO N. ALEM, (Gregorio Montaña, corresponsal) — Transportistas, comerciantes, industriales, agricultores y vecinos en general, hacen llegar a diario a esta corresponsalía su formal protesta por el mal estado del camino a Bonpland y empalme Santa Ana. Accediendo a la invitación formulada por dos conocidos hombres de empresa, hemos recorrido dicho tramo, pudiendo comprobar que en realidad, se encuentra en pésimo estado de conservación, a tal extremo, que resulta prácticamente intransitable, con el agravante de que los tres puentes existentes en ese trayecto, constituyen un verdadero peligro, puesto que amenazan con derrumbarse en cualquier momento.

Ante esta situación, el intendente municipal elevó una nota a las autoridades provinciales, solicitando se otorgue a la comuna de Alem la concesión de los arreglos y conservación del citado camino, en vista de que la empresa que tiene a su cargo tales tareas no cumple con las obligaciones contraídas. Es de esperar que el gobierno tome las medidas del caso a fin de dar la solución que este grave problema requiere.

● SEMANA SANTA

Con un vasto programa de actos religiosos, la grey católica de esta localidad está cele-

MAQUINAS DE CONTABILIDAD
MANUALES—ELECTRICAS
AUTOMATICAS y ELECTRONICAS
LA TECNICA
Córdoba 244 y Colón 280

cuando pida una copa pida una BOLS
LUCAS BOLS Aº 1575
porque GINEBRA BOLS
es la bebida pura, genuina.
CADA DIA UNA COPITA
ESTIMULA Y SIENTA BIEN
INDUSTRIA ARGENTINA
ZEER OUDE GENEVER
GINEBRA
BOLS
CADA DIA UNA COPITA
GINEBRA
COPITA
CADA DI
BOLS
GINEBRA BOLS
400 AÑOS DE TRADICION Y CALIDAD EN TODO EL MUNDO!

hablando de ventajas...
vamos por partes!
El Citroën 2 CV demuestra con hechos concretos -punto por punto- su superioridad: 1 ECONOMIA DE CONSUMO: 100 km. con 5 lts. de nafta: 2 lts. de aceite cada 2000/3000 km. Nada más. 2 CAJA DE VELOCIDADES: 4 velocidades sincronizadas, bien dimensionadas para aprovechar el 100 % del motor; embrague semi-automático, centrífugo, que facilita enormemente el manejo en la ciudad. Sólo coches de mucho mayor precio lo tienen. 3 FRENOS: de tipo "autobús", 2 campanas grandes ubicadas a la salida de la caja, no en las ruedas. La ventilación de las mismas es mejor y el peso muerto menor. 4 AMPLITUD: ningún automóvil de su precio ofrece tanto espacio interior para los pasajeros, en largo, ancho y alto: mídalos Ud. mismo. 5 SUSPENSION: 4 resortes helicoidales dentro de 2 potes de suspensión, 4 brazos longitudinales que absorben pozos y cunetas, 4 batidores de inercia y 4 amortiguadores a fricción; en conjunto, una suspensión que nadie ha podido igualar. 6 TRACCION DELANTERA: Citroën conoce y ha desarrollado este sistema desde 1934. Más de 25 años de ventaja sobre sus seguidores. 7 VERDADERAMENTE CONVERTIBLE: La capota del 2 CV se quita fácilmente ofreciendo una abertura de 1.25 m² de sol y aire libre. En invierno su cierre es hermético. 8 REFRIGERACION: Por aire, más práctica y segura, elimina peso muerto y problemas de bombas de agua, juntas, mangueras y correas. Además, el aire no hierve ni se congela. Y HAY MUCHO MAS: Motor super cuadrado, de carrera corta, de mínimo desgaste por fricción. Sin problemas, su régimen máximo puede sostenerse indefinidamente: 100.000/200.000 km. sin taller! Despeje -el 2 CV tiene más despeje que cualquier coche fabricado en el país: 25 cm. Estructura - el 2 CV es el único coche de su precio con sólida carrocería montada sobre chassis de 11 cm. de espesor. Y el precio final?... Pregunte y compare!
citroën 2 CV

Material digitalizado en el marco del Convenio firmado el 5 de Octubre del 2012, entre la Biblioteca Pública De Las Misiones - Centro del Conocimiento y la Biblioteca Popular Posadas, exclusivamente con fines educativos y de investigación.

BIBLIOTECA PÚBLICA
De Las Misiones

Ilustraciones sobre aprovechamientos hidráulicos

La Política Hidráulica Española Ejemplo de Decisión y Eficacia

1ª NOTA

por el Ing. PABLO HAASS

Prólogo

El autor no tiene la pretensión de presentar un trabajo técnico, sino varias ilustraciones de divulgación popular sobre los aprovechamientos hidráulicos, y mediante unas comparaciones entre países, demostrar bien a las claras lo atrasados que nos hallamos en el nuestro y sobre todo en Misiones, para encarar obras hidráulicas hidroeléctricas, las que, realizándose, podrían ayudar a dar un salto gigantesco hacia adelante a toda nuestra economía, y transformarnos en una de las zonas más ricas de América.

A tal efecto, el autor ha tomado un país cualquiera de Europa, pues todos han dado preferente atención al tema, inclinándose especialmente a describir lo que está pasando actualmente en España, por haber sido considerado este país uno de los pobres de Europa pero que ahora, con una activa hidráulica y la libre entrada de millones de turistas con auto propio que gastan cientos de millones de dólares, pasa a ser uno de los de más brillante porvenir del viejo continente. Los papeles se han invertido. Antes era América y en especial la Argentina el país de la riqueza, del trabajo y del porvenir seguro. Ahora, es España, dirigido por una excelente política económica, de la cual carece desgraciadamente la Argentina desde hace más de 20 años y que nos ha sumido en el atraso, la inflación y la pauperización.

En el segundo capítulo se describirán obras realizadas en nuestro país, y con algunas estadísticas simples se señalará el lugar que ocupamos entre los países del mundo, casi al final de la lista. El tercer capítulo será dedicado a Misiones y sus posibilidades hidráulicas, y el cuarto contendrá algunos datos práctico de interés y al alcance de los colonos y administradores de municipios.

Capítulo 1º.- De España

Hace muchos siglos que los españoles vienen preocupándose por el aprovechamiento hidráulico de sus ríos. En la época de la Edad Media, desde hace más de 1.200 años, los ocasionales conquistadores árabes de la Península, — considerados en aquel entonces los mejores matemáticos e ingenieros del mundo —, ya proyectaban y construían represas de cierta importancia para el regadío de fértiles valles. España es un país seco y de muy accidentada geografía, pero si se riegan los valles, estos se transforman en verdadero edenes.

Desde aquella remota época, los españoles siempre volvieron la mirada hacia sus cursos de agua, y desde hace más o menos un siglo, fueron haciendo estudios intensivos de lo que en la península podría aprovecharse. Calcularon que el total del agua que llega al mar es de 97.000 millones de metros cúbicos anuales.

¿Quién pensaría que los españoles tienen planeado el aprovechamiento total de esos 97.000 millones, o sea, conseguir que los ríos lleguen secos al mar?... Sin embargo, este es el objetivo más urgente de la política hidráulica española en marcha. Y veamos algunas cifras ilustrativas que lo demuestran.

Hace unos 25 años, en 1940, existían en España 104 embalses, con una capacidad de almacenamiento de 3.930 millones de metros cúbicos en conjunto. Actualmente, son 296 los embalses construídos con una capacidad de 23.000 millones de metros cúbicos. Además, existen otros 65 presas en construcción, que agregarán otros 10.000 millones de metros cúbicos a la actual capacidad.

En 1940 había en España solamente 9 presas que superaban 100 millones de metros cúbicos de capacidad. Hoy hay 9 embalses que exceden los 500 millones de metros, que son: el de Alarcón, sobre el río Jucar; el de Cenajo, sobre el río Segura; el de Trancas de Beas, sobre el río Guadalquivir; los de Cijara y Orellana, sobre el río Guadiana; los de Entrepeñas y Buen Día, sobre el río Tajo y el de Ricobayo, sobre el río Esla.

Las obras hidráulicas, impulsadas tenazmente por el gobierno tienen doble finalidad: crear nuevos regadíos para ampliar el horizontes agrícola de España, y aumentar los índices de producción hidroeléctrica.

En 1940, los regadíos alcanzaban a cubrir 1.300.00 hectáreas, y en los últimos 25 años se agregaron 600.000 hectáreas más de terreno secano, o sea improductivo por falta de agua, y actualmente hay en construcción otras obras de riego que permitirán habilitar 67.000 hectáreas, más.

Este contraste, producido en un cuarto de siglo, resulta igualmente adecuado y superado en lo que respecta a la producción de energía hidroeléctrica. Tal es así que con la producción derivada de la última gran represa que se inauguró en España, la de Aldeadavila, sobre el río Duero, que por sí sola producirá tanta energía como la casi totalidad de la producida en 1940 en el país.

La gran represa de Aldeadávila merece un capítulo aparte. Ubicada sobre la parte internacional del río Duero, entre España y Portugal, fue inaugurada solemnemente el 16 de octubre de 1964, por el generalísimo Francisco Franco y el presidente de Portugal, el almirante Américo Thomas. Tiene 139, 50 metros de altura y 120 metros de radio en su coronación, tipo arco a gravedad. El espesor del muro es de 7.50 metros en la parte superior y 45 metros en la base. La roca sobre la cual descansa es granítica y de la mayor seguridad para la construcción. En la margen española tiene 6 tomas de agua, destinadas a alimentar cada una su correspondiente unidad hidroeléctrica por medio de tubos de acero de 5 metros de diámetro

La gran central es subterránea, fue escavada en la roca, y allí están instalados los 6 grupos de turbinas de eje vertical de 142.500 kilovatios de potencia, los que en total suman 855.000 kilovatios por hora. Esta es la mayor potencia instalada de las centrales hidroeléctricas de Europa Occidental. Las dimensiones de la central subterránea es de 139 metros de largo por 18 metros de ancho y 20 metros de altura, y también se ha debido excavar otra caverna de 159 metros por 13 metros por 13 metros paralela a la central, destinada al alojamiento de 19 transformadores monofásicos de 47.500 kilovatios hora.

La construcción duró 6 años, y en su proyecto y concepción es netamente hija de la ingeniería española. Lo total excavado fue casi 1.000.000 de metros cúbicos de roca, en la que se utilizaron 1.700.000 kilogramos de dinamita. Fue necesario más de 1.000.000 de metros cúbicos de hormigón para construir la presa y otras dependencias.

A pocos kilómetros de allí, ya en territorio español, se está construyendo sobre un caudaloso afluente del Duero, el río Tormes, en Villarino, otro gran dique de 190 metros de altura y cuyo funcionamiento complementará el de Aldeadávila, siendo en varios aspectos hasta superior a este último, con una capacidad de embalse de 2.475 millones de metros cúbicos de agua y una producción de 3.100 millones de kilovatios hora anualmente. Se instalarán 4 grupos de turbinas con 500.000 kilovatios hora en total.

Muy interesante fue la solución jurídico-internacional dado al aprovechamiento del tramo del río Duero, frontera entre España y Portugal en una longitud aproximada de 100 kilómetros, y que paso a describir a continuación, ya que nosotros, en Misiones, algún día podríamos aplicarlo igualmente con Brasil para el aprovecamiento de nuestros ríos limítrofes Iguazú, San Antonio, Pipirí Guazú y Uruguay.

Dicho río Duero, en sus 100 kilómetros de frontera tiene un desnivel de 417 metros, que lo hace especialmente utilizable para la producción de energía hidroeléctrica. Sin embargo, ni España ni Portugal podrían utilizar este aprovechamiento, porque una (norma) universalmente reconocida de derecho internacional establece que la jurisdicción de cada uno de los estados limítrofes llega hasta la mitad de la corriente. Es obvio que no se puede alzar una presa hasta la mitad de la corriente, y que la zona de embalse abarcaría terrenos sujetos a la soberanía de otro Estado, dificultad insuperable para la utilización separada por alguno de los Estados ribereños, sin acuerdo entre ambos. Existiendo en el presente caso un interés recíproco de aprovechamiento, se efectuó un primer acuerdo hispano portugués en 1912 que adoptó el principio de la igualdad de derechos para dicho aprovechamiento. Sin embargo la redacción de un convenio posterior, hubo que tropezar con dificultades técnicas y jurídicas de tal monto, que no pudieron ser superadas las negociaciones llevadas a cabo en 1920, las que recién se solucionaron cuando un activo ministro español de Fomento (Obras Públicas), el conde de Guadalhorce (el mismo que construyó nuestro subterráneo Constitución a Retiro en Buenos Aires) abordó resueltamente las negociaciones que habrían de culminar en el convenio de 1927 elaborado por una comisión mixta de ingenieros y juristas, llegándose a un amplio entendimiento.

La dificultad principal era de orden objetivo: Dos soluciones cabían: o la utilización conjunta, que resolvía proplemas técnicos pero creaba un condominio, poco recomendable siempre entre Estados, o la utilización separada, que no era factible si cada uno de los Estados ribereños contaba con una orilla y tenían dominio sobre las aguas hasta la línea media de la corriente. Hacía falta buscar una fórmula que salvase ese escollo y los delegados españoles propusieron una que aceptaron los portugueses y sirvió de base al Convenio. Consistió en distribuir la energía que es capaz de producir el tramo internacional de Duero en 2 zonas aprovechable; una, entre el origen del tramo internacional y la desembocadura del río Tormes, y otra desde ese punto y el fin del tramo, ambos más o menos iguales en longitud y desnivel. La zona superior fue atribuida a Portugal y la inferior a España. Se previeron las necesarias servidumbres de apoyo de presas en la orilla opuesta, de sagues, embalses y de cualquier otra naturaleza que fuera indispensables para la utilización hidroeléctrica de todo el caudal del agua. Finalmente se instituyó una comisión internacional de 3 delegados por cada país para posibilitar la aplicación del convenio, y un compromiso de arbitraje para resolver todas las diferencias que pudieran surgir en el seno de la comisión entre los dos gobiernos. previsión que no fue necesario aplicar, pues todo funcionó con perfecta normalidad.

Hecho este convenio, los dos países se pusieron a aprovechar sus respectivas obras, concluyéndose así e inaugurando en el mismo día los diques de Aldeadávila construído por España, y el de Bemposta construído por Portugal, bajo un entendimiento perfecto.

Con tales obras, construídas hasta sobre las fronteras de su territorio, suben los índices de producción en España, y el país se encamina decididamente hacia una era de prosperidad.

Existe en España una interesante modalidad. El Estado generalmente construye las presas, y posteriormente otorga la concesión del aprovechamiento del salto a la iniciativa privada, la que debe construir la usina hidroeléctrica, siendo el ministerio respectivo el que vigila e inspecciona las obras. La administración, aparte del cánon (la retribución) por kilovatio producido que tiene que abonarle el concesionario, se reserva un porcentaje de la producción del salto a precio de costo, energía que en gran parte se utiliza para tracción de los ferrocarriles.

Como último dato ilustrativo, hay que consignar que en España la potencia hidroeléctrica instalada a fines de 1963 representaba el 70% [illegible] en 1964 al 82%, siendo el resto producido por energía térmica, con motor a petróleo, lo que muestra bien a las claras como ese inteligente país ha sabido solucionar sus problemas energéticos con lo poco que la naturaleza le ha dado, a fin de desligarse de la obligación de comprar petróleo para sus usinas térmicas eléctricas y también para no depender de alguna nación vecina (como Francia, por ejemplo) para su abastecimiento eléctrico, lo que parece no ser del caso aquí en Misiones, en la opinión de asesores y gobernantes actuales, que insisten en querer comprar la energía eléctrica del Paraguay, pese a las innumerables posibilidades hidráulicas que la providencia nos ha dado con extensión más que generosa, y que detallaré en un próximo capítulo de este trabajo.

Y la inutilidad de comprar la energía eléctrica que producirá dentro de pocos años el dique del Acaray (Paraguay) le parecerá tan evidente al lector, que éste se preguntará intrigado en qué están pensando nuestros gobernantes al respecto, y en el tiempo que nos están haciendo perder lastimosamente.

(Mañana se publicará la 2ª nota)

Ingº. HAASS

REMATES MISIONES
MARIO V. IRALA
Martillero
ADMINISTRACION Y VENTA DE PROPIEDADES — LOTEOS
COLON 435 — OFICINA 3
POSADAS - Misiones
2977 A-22|4

OFERTAS DE LA SEMANA
Para Automotores

JUEGO PLATINO IKA U.S.A.	$	175.—
JUEGO PLATINO CHEV. 28|33 34|40 41|48 U.S.A.	$	150.—
JUEGO PLATINO FORD 37|48 U.S.A.	$	350.—
CRIQUE c|palanca tipo tijera	$	550.—
RUEDA JEEP IKA	$	1.100.—
RUEDA ESTANCIERA	$	1.400.—
RUEDA CHEVR. 37|46 (coche)	$	1.300.—
RUEDA M|BENZ camión Protto	$	6.900.—
CRAPODINA EMBRAGUE IKA U.S.A.	$	800.-
CRAPODINA EMBRAGUE FORD 30|50 y F-600 U.S.A.	$	800.—
DIAFRAGMA EMBRAGUE CHEVR. 38|60 U.S.A.	$	690.—
CRUZ CIDADOS IKA - F-100 etc. U.S.A.	$	690.—
JUEGO EXTREMOS DIRECCION FORD 35|50 coche y F-100 U.S.A.	$	850.—
PLATO EMBRAGUE FORD 35|50 camión y F-600 U.S.A.	$	2.650.—
ENGRANAJE CUADRUPLE FORD F-600 U.S.A.	$	15.000.—

Casa MARTYNIUK
AV. URUGUAY Nº 1265 - T. E. 2605 - Posadas Mnes.
3909-19|4

MAQUINAS DE SUMAR
Manuales y Eléctricas
LA TECNICA
Córdoba 244 T.E. 5626
Colón 280
3542-30|4

Motocicletas y Más Motocicletas
DKW en 125 cc.
DKW en 150 cc.
DKW en 200 cc.
Voloneta en 150 cc.
Motofurgon carga útil 350 Kg.
PRECIOS OFICIALES
REPUESTOS LEGITIMOS
CREDITOS
Angel Puerta SCA
Apóstoles, Mnes — Tel. 75
En Oberá: CASA LINDSTROM
En San Javier: CASA GARCIA SRL
En L.N. Alem: JUAN KAMPMANN
En Cerro Azul: ANDRES BREITEGER
A del Valle: CASA LINDSTROM
3381-A

COL. LIEBIG

CHOQUE SIN CONSECUENCIAS

COLONIA LIEBIG, (Roberto Markiewicz, corresponsal).— En las proximidades de esta población, para ser más exactos a la altura del kilómetro 517, se produjo un violento choque entre el colectivo de la empresa Garabí, que se dirigía a esta localidad y la camioneta conducida por el señor Francisco Boicho, que circulaba en sentido contrario. El encontronazo se registró al llegar los vehículos al terraplen existente en el lugar, que además de angosto, está cubierto de malezas.

Pese a la violencia del choque, no hubo que lamentar desgracias personales, resultando los dos automotores con serios desperfectos En previsión de nuevos accidentes que podría traer fatales consecuencias, sugerimos a las autoridades de Vialidad que procedan a limpiar el sitio señalado a la vez que podrían disponer que se hagan los trabajos de ensanche, para que los vehículos puedan cruzar libremente.

● **AGASAJO A UN SENADOR**

El 11 del corriente fue agasajado con un almuerzo a la criolla, ofrecido por el señor Antonio Biale, el recientemente electo senador por la provincia de Corrientes, señor Adolfo Navajas Artaza, concurriendo además 3 diputados provinciales y numerosos amigos del homenajeado y del dueño de casa. El almuerzo transcurrió dentro de un ambiente de grata camaradería, y a los postres ofreció la demostración el señor Biale, quien se refirió a la personalidad del señor Navajas Artaza, quien posteriormente agradeció la demostración.

A continuación, en una especie de improvisada mesa redonda, fueron considerados los problemas yerbateros, manifestando los presentes su extrañeza por la indiferencia que muestra al respecto el gobierno de Corrientes y señalando que las soluciones dependen únicamente de las gestiones que realiza el primer mandatario de Misiones, señor Mario Losada, destacando que la labor del gobernante de Misiones tendría mayores posibilidades de éxito si contara con el apoyo decidido de su colega correntino, quien hasta este momento no ha hecho nada en favor de los productores yerbateros.

Dr. Turica viaja hacia Monte Carlo, de donde seguirá a Eldorado y a otros puntos.

Bodegas y Viñedos NOFAL Hnos.
GARANTIA DE PRODUCTOS
Una gran calidad de vinos Reserva
VIEJO TONEL BORGOÑA
VIEJO TONEL RIESLING
SANTA ERCILIA TINTO
SANTA ERCILIA BLANCO
SANTA ERCILIA ROSADO
Para su mejor atención de distribución:
JOSE A. RODRIGUEZ T. E. 3488
3813-19|4

TIEMPO DE POLITICA

Estar con el País...

Por DIGITO PULGAR

Hablar del río que suena, a esta altura de los acontecimientos, casi puede resultar paradojal. Y, sin embargo, el río sonó, en horas de la noche del martes último. Cuando los periodistas que suelen atardecerse en un bar aledaño al Congreso Nacional se vieron conmovidos por un rumor que los obligó a correr en busca de cuanto teléfono había cerca. Tratando de confirmar, o evaluar, el grado de realidad de un detonante trascendido (recogido, eso sí, en "fuentes generalmente bien informadas"). Illia amenazó a los militares con presentar la renuncia".

Un funcionario de la Presidencia, acribillado a llamados, pedía nerviosamente que se le llamara un poco después. "Ahora no puedo hablar". Y, en efecto, "un poco después" se produjo en el rumor un brusco contrafrente: "En realidad, fueron los tres secretarios militares los que amenazaron con la renuncia". En la coyuntura, el presidente Illia se habría limitado a decir: "No olviden que desde el 12 de octubre de 1963 tengo la renuncia, ya firmada, en el primer cajón a la derecha de mi escritorio".

Al filo de la madrugada empezaron a esclarecerse los hechos: al parecer, todo había sido provocado por una discusión acerca de los aumentos a las Fuerzas Armadas. "Acaban de aumentar los transportes, el gas, la energía eléctrica. El teléfono se va casi al doble", les habría dicho Illia a los tres secretarios militares que urgían los aumentos. "Aumentar ahora sería impolítico. Aguarden, "habría concluído el primer mandatario. Pero Armanini, Avalos y Pita no habrían estado de acuerdo. Llegando a pronunciar duros juicios sobre la acción gubernamental. Y ante la amenaza, más o menos velada ("si no hay aumentos, podríamos renunciar"), vino la respuesta retrucando: "Yo también tengo lista la renuncia hace rato".

Hasta aquí el trascendido, el rumor. La anécdota. Pero más allá de lo meramente anecdótico, subyace la realidad de fondo. Que es preciso captar y vivir. Y, en este caso en particular, no cabe duda de que vivimos en los albores de un cambio radical. Empleando el adjetivo en acepción totalmente despolitizada. Un cambio que apunta desde la Cámara Alta, y que está denotando síntomas de un proceso en marcha.

RENUNCIAS

Por ejemplo, las renuncias formuladas como alternativas.

Que alcanzan, al parecer, el ámbito puramente personal. "O él, o yo". Especialmente en órbitas de segunda magnitud, que suelen ser a veces las más sintomáticas.

Para muestra, y brevemente: el ingeniero René Bernard, presidente del CONART, anuncia su firme decisión: "O Pagés Larraya abandona sus omnímodas pretensiones sobre Radio y TV, o renuncio". Pagés Larraya, sibilino secretario de Comunicaciones, se limita a sonreir.

Un poco más grave es lo del ingeniero Miguel Angel Ferrando, ministro de Obras Públicas. "O me lo sacan a Fleitas, o me voy". Fleitas, secretario de Transportes, hace tiempo que viene chocando con el titular de la cartera. Se habla de un choque entre sectores políticos: "Fleitas, hombre de Córdoba...". Ferrando lo niega. "Esta es cuestión de conducción. Y de tarifas".

También Samuel Aracena, administrador de Aduanas. Y hombre del "grupo de Córdoba", según dicen. El choque, esta vez, es con García Tudero, secretario de Hacienda. ("Y hombre de Balbín", agregan). "Si no se va García Tudero, me voy yo". Eso, Aracena lo dijo hace rato. Y sigue estando. Pero, aclaran, es el presidente quien no le acepta la renuncia. Por ahora.

¿Diferencias políticas, o di

Pasa a pag. DIEZ, 7ª col

PUERTAS — VENTANAS — CELOCIAS
EN
Carpinteria "MAYO"
Le entrega el trabajo en la fecha prevista y al menor precio.
VILLA URQUIZA — VALENTIN CAMPERO CASI LOPEZ TORRES.
4771-A-19|4

SAN JAVIER

NUEVAS ADJUDICACIONES EN EL PLAN DE OBRAS MENORES

SAN JAVIER (Especial)— Por intermedio de la Subsecretaría de Obras Públicas fueron adjudicadas dos nuevas obras a esta localidad. Se trata de un edificio destinado al Destacamento Policial del paraje denominado "Tres Esquinas" y de la Sala de Primeros Auxilios de "Los Galpones", obras cuya construcción dará comienzo de inmediato y que vendrán a llenar una sentida necesidad de los pobladores de los citados lugares.

Los edificios serán de mampostería y contarán con todas las dependencias del caso, habiéndose anunciado que la Sala de Primeros Auxilios tendrá una pequeña dependencia destinada a internados de urgencia. La construcción se hará por medio de consorcios, los que ya están constituídos, formando parte de ellos destacados vecinos, los que otorga amplias garantaís de seriedad y honesto manejo de los fondos, parte de los que ya hizo entrega el Ministerio de Economía.

En una visita realizada a dichos lugares, hemos podido comprobar que los integrantes de los consorcios trabajan activamente, acopiando los materiales necesarios y contratando personal especializado.

● **OBRAS VIALES**

Están finalizando los trabajos contratados por Vialidad Provincial a la Municipalidad de San Javier, consistentes en la reconstrucción del puente de madera sobre el arroyo Guerrero y la reparación de un puente auxiliar en la ruta a Santa Irene. Al mismo tiempo se está dando término a la construcción de muros de mampostería de las alcantarillas de la ruta 209 hasta Mojón Grande, y la colocación de tubos de cemento.

En estas obras viales, además de los recursos y personal de la Municipalidad, participaron en calidad de capataz, el obrero especializado Fernández y en la construcción de alcantarillas A. Alvarenga.

● **EXPRESOS**

Con general beneplácito ha sido recibida la noticia de que en breve, entrará en servicio una línea de colectivos, de la categoría "expreso", entre San Javier y Posadas. Los trámites pertinentes se están realizando ante la Dirección de Tránsito, y todo hace suponer que culminarán exitosamente.

De lograrse la implantación de este nuevo servicio, se habrá dado un importante paso para la promoción del turismo, ya que el trayecto se cumplirá en mucho menos tiempo de lo que se hace en la actualidad.

Conocido Fitopatólogo Visita a Misiones

La mosca de la fruta (Anastreepha fraterculus), constituye en Misiones uno de los enemigos principales de las plantaciones cítricas, ocasionando cuantiosos daños.

Los métodos empleados hasta el presente para su combate: cebos tóxicos, trampas, etc., no han dado el resultado que desde hace largo tiempo se busca, pero nuevos estudios y experiencias encaminadas a reducir los efectos dañinos de la plaga parecen conducir al éxito. Esos estudios consisten en emplear la lucha biológica, o sea criando los parásitos que atacan la mosca o que la usan para depositar sus crías en ella, inutilizándola.

Para realizar tal experiencia ha llegado hasta Misiones el conocido fitopatólogo del INTA., Dr. Antonio Tuca, quien, en colaboración con el IATEM. institución que desde hace largo tiempo mantiene una lucha tenaz contra la plaga mencionada, efectuará liberaciones de ejemplares parasitados a probar la eficacia y adaptabilidad del hiperparásito a la zona.

Al redactar esta nota, el

PRUEBE LA NUEVA CREMA DE AFEITAR Gillette CON K-34 !

K-34 es un activo antiséptico que deja su cara absolutamente libre de impurezas.

De Interés para Ud. Señor Contribuyente

Exteriorizada del actual estado económico de la Provincia y en su afán de facilitar el pago de impuestos anuales en general, la DIRECCION GENERAL DE RENTAS ha resuelto recibir el **pago a cuenta** de los impuestos a las ACTIVIDADES LUCRATIVAS e INMOBILIARIO, año 1965.

A fin de agilizar la tarea administrativa, no se exigirá ningún requisito especial.

VENCIMIENTOS

ACTIVIDADES LUCRATIVAS JUNIO 30

IMPUESTO INMOBILIARIO AGOSTO 31

Aproveche estas ventajas
Sin intereses ni recargos, desde hoy, puede comenzar a pagar en cuotas.
Si comienza hoy mismo, mayor será su facilidad para hacerlo.

RECUERDE:
Cualquier otro sistema de pago que adopte representará para Ud. una mayor erogación.

BENEFICIESE:
Pague antes de los vencimientos.

1714-A- 30|4

CROMO S. A.
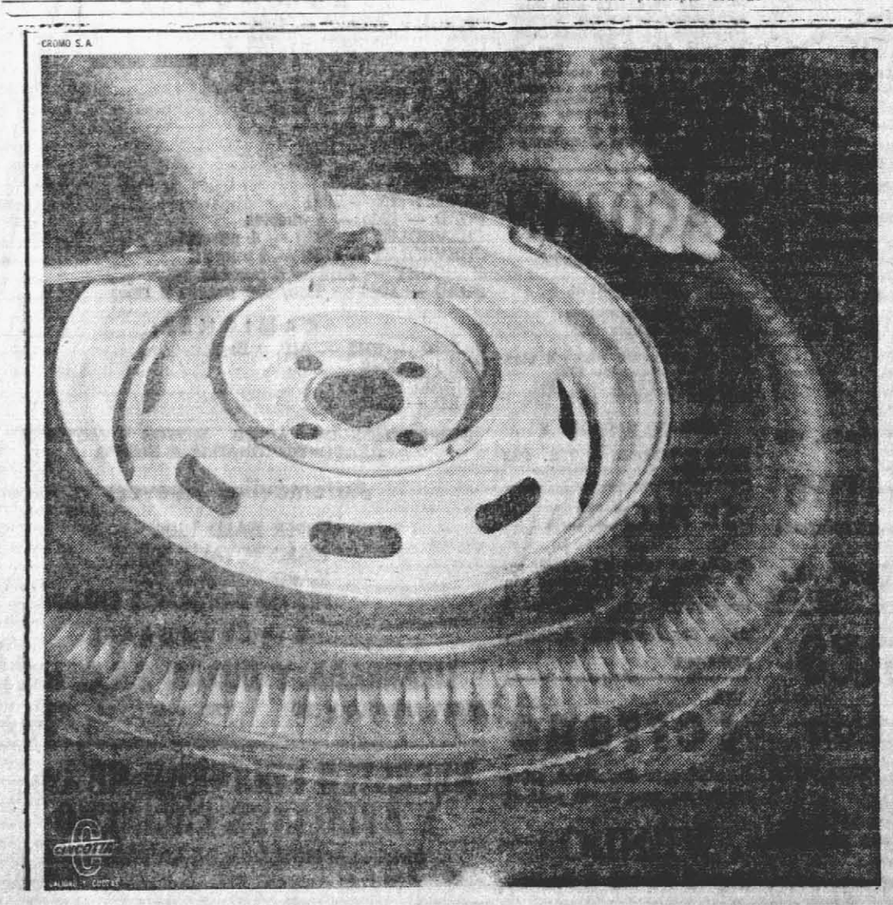
En todo el país "la rueda de auxilio" se la asegura CINCOTTA
Con facilidades inigualables!
Los planes de ventas de neumáticos que Cincotta le ofrece superan todas sus exigencias. Por los precios que tiene y que mantiene en los plazos. Cualquiera sea la marca preferida y la medida de su necesidad.
Y recuerde que su crédito en la sucursal más próxima a su domicilio, **le permite retirar sus neumáticos en cualquiera de las 72 sucursales Cincotta en todo el país.** Compruebe esta realidad! En venta de neumáticos, Cincotta siempre es la buena noticia!
Sin anticipo!
Sin cuotas adicionales!
En todo el país
CINCOTTA se lo facilita
BOLIVAR 443
POSADAS

Material digitalizado en el marco del Convenio firmado el 5 de Octubre del 2012, entre la Biblioteca Pública De Las Misiones - Centro del Conocimiento y la Biblioteca Popular Posadas, exclusivamente con fines educativos y de investigación.

BIBLIOTECA PUBLICA De Las Misiones

avisos económicos

— COMPRA VENTA —

BOTELLAS vacías, compramos cualquier cantidad. Avda. Uruguay 1410. 3766-29|4.

CHAPAS para techo de zinc Rural, Aluminio Asfáltica siempre los mejores precios de plaza Gottschalk y Cía S.e.C.p.A. — Avda. Uruguay.

CANOS galvanizados y negros sin costura desde 3 mm hasta 300 mm. GOTTSCHALK y Cía S.e.C.p.A. — Avda. Uruguay

"LA CONFIANZA" Compra-venta de muebles y artículos usados. Avda. Uruguay 855. Tel 2334. 2943-23|4.

LADRILLOS puestos en obra recurra J. Kachuk — Líbano y Moreno.

CHAPAS negras desde 1|2 mm hasta 32 mm de espesor. Gottschalk y Cía. S.e.C.p.A. Avda Uruguay.

VENDO o permuto heladera-mostrador, Siam 4 puertas, por terreno o casa, diferencia a convenir. San Martín 382. 3451-22|4

ALUMINIO, bronce, cobre, placas, plomo radiadores, baterías bronce camas, zinc, hierro, compro. Solicite lista de precios Casa de los Metales — Catamarca 328. 3524-20|4

LIBRERIA B. Báez. Compra-venta libros usados, primarios y secundarios. Créditos Editoriales. Córdoba 157. Te., 6576 3578-29|4

COMPRO chatarra, hierros, máquinas en desuso cualquier tipo de metales, a los mejores precios de plaza. Automer — Tucumán 550 — Tel. 2683. 3638-23|4.

LAVARROPAS Lince, vendo 8 facilidades. Tratar: Ayacucho 193 Tel. 2773. 3826-20|4

MAQUINA coser Singer 4 cajones. Vendo 1ª oferta. Sarmiento 133. 3864-23|4

COMPRO yegua de tiro. Ayacucho 336. 3850-19|4

INELMEC N.E. SRL. ofrece alambre esmaltado para bobinajes, barnices aislantes. Consulte: Av. Uruguay 1235. 3870-23|4

ALERTA Propiedades— San Lorenzo 513. Tel. 4198. Estación servicio Y.P.F. sobre ruta 12. Recibimos automotor a cuenta, con galpón de 41x15 y vivienda. 3899-23|4.

ALERTA Propiedades— San Lorenzo 513. Tel. 4198. Vende despensa y carnicería, con una utilidad de $ 50.000 mensuales, certificamos con libros rubricados. $ 500.000 y facilidades. 3901-23|4.

ALERTA Propiedades— San Lorenzo 513— Tel. 4198. Vende negocio de carnicería y fábrica de embutidos, con todas las maquinarias para pequeño frigorífico y salón para un supermercado sobre Avenida Uruguay, baji alquiler, $ 1.000.000 y saldo a convenir. Recibimos automotor o ganado a cuenta. 3902-23|4

BALANZA, báscula, cortadora de fiambre, reparaciones. Unico especializado: Claudio Aguila Roque Pérez 63. Tel. 3415. 3910-30|4.

LIBROS nuevos y usados, primarios y secundarios. Entre Ríos 497. 3882-30|4

VITRINA mercería. VENDO Tel. 3769. 3882-21|4

COLOCACIONES Y EMPLEOS

$ 3.50 POR EJEMPLAR ganará vendiendo EL TERRITORIO. En pocas horas sumará un buen jornal. Consulte en la Administración.

EMPLEADA servicio doméstico cama adentro necesito. Rivadavia 67. 3539-20|4

VENDA DIARIOS. Un trabajo limpio y sano al aire libre, que en pocas horas le producirá un buen jornal. Vendiendo EL TERRITORIO ganará $ 3.50 por ejemplar. Consulte en la Administración.

EMPLEADA quehac. domésticos necesito. Avda. Corrientes 566. 3500.

MUJER seria, responsable p/ quehac. domésticos, entienda cocina, sin lavado ni planchado. Cama adentro. Sueldo inicial $ 2.500. Tratar: Salta 479. 3746-19|4.

GANE un buen jornal en pocas horas. Vendiendo EL TERRITORIO ganará $ 3.50 por ejemplar. Consulte en la Administración.

NECESITO cocinera. Tratar: Belgrano 359. 3783-20|4.

EMPLEADA se necesita, cama adentro, que entienda cocina. Buen sueldo. Belgrano 221. 3812-19|4

NECESITO empleada quehaceres domésticos, que entienda cocina. Córdoba 160. 3811-19|4

NECESITO chica 10 a 12 años, para quehaceres domésticos y empleada para lavar y planchar. San Martín 97. 3818-19|4

SIN PATRON Y SIN CONTROL. Vendiendo EL TERRITORIO Ud. ganará $ 3.50 por ejemplar y en pocas horas sumará un buen jornal. Consulte en la Administración.

EMPLEADA se necesita. Santa Fé 509. 3854-19|4

SEÑORITA Perito Mercantil ofrecese. Tel. 3706. Nº 3877-21|4.

NECESITO muchacha. Con retiro. Catamarca 491. Nº 3878-20|4

NECESITO muchacha para atender niño. Buen sueldo. Tratar Belgrano 176. Nº 3879-20|4.

EMPLEADA servicio doméstico, Necesito. España 833 (Prolongación Colón) Nº 3880-21|4.

REPARTIDOR necesito. "Mercado Ayacucho". Ayacucho 320. 3856-19|4

NECESITO, cocinera y mucama para Buenos Aires. Santa Fé 265. 3866-20|4

— CASAS Y TERRENOS —

CASARIEGO VENDE, terreno esquina Av. Florida, a dos cuadras de Av. Lavalle, grandes facilidades. 3435-19|4

CASARIEGO VENDE, más de 2.000 terrenos con títulos inscriptos, mensura y planos aprobados, con grandes facilidades desde $ 200 mensuales, informes sin compromiso. Colón 246. 3432-19|4

CASARIEGO VENDE, 3 quintas de 8 Has., cada una con agua permanente, cerca al pavimento y la Rotonda, facilidades 3434-19|4

MAGNIFICA propiedad, inmejorable ubicación, lindando con Club Pirá Pytá, terreno 3.000 mts2., todo arbolado, edif. de primera categoría, todas comodidades, luz elect. etc. se vende. Tratar: San Lorenzo 179. Tel. 3058. 3745-20|4.

CASARIEGO VENDE, terreno alto fértil, con agua, a dos cuadras del pavimento ruta 12 frente a Cambacito gran facilidad 3428-19|4

CASARIEGO VENDE, terreno media cuadra del pavimento 18 x76 m. salida ambas calles a cinco cuadras de la Rotonda al Sur, con facilidades. 3430-19|4

CASARIEGO VENDE, en San Lorenzo 484 local amplio con galpón 450 m2., cubiertos, facilidades. 3427-19|4

CASARIEGO VENDE, casa dos dormitorios y comodidades cochera, grandes facilidades. General Paz 678. 3429-19|4

CASA: material y otra madera ubicación distinta, vendo o permuto por automotor. Colón 632 3782-20|4.

VENDO una propiedad en Colonia Mártires, sobre ruta, con 13 Has. tung, 12 Has. Té, 1 Ha. pino, 12 Has. monte y yerbal. Tratar Wilson Antell.— 3773-20|4.

CASARIEGO VENDE, 8 lotes a media cuadra de Av. Uruguay y Bustamante, facilidades. 3433-19|4

65 LOTES a 3 cuadras Avda Mitre, chacra 47 agua, luz y teléfono, colectivos 2, 15 y 18 grandes facilidades. Consultar Sr Manzara —Sarmiento 308— Escritorio 3. 2872-22|4

EN LOS HELECHOS, frente a Municipalidad, vendo chacra 24 Has., con 3 manzanas loteadas listas para venta, especial financistas, posee además 4 edificios. 2 pozos ciagua, 10 Has. yerba 3 Has. tung, 6 Has. potrero, valor 1.500.000 pesos. Tratar: Anastacia Unisoni-Los Helechos (Misiones). 3817-22|4

CASARIEGO VENDE Bolívar 172 terreno 14,30 x 34,64 m. pleno centro, facilidades, Colón 246. 3431-19|4

ORG. MOTTA vende casitas madera frente barrio Belgrano $ 35.000 entrega. Mitre 175. 3857-20|4

ORG. MOTTA vende casa madera Rotonda. Galpón material sobre Rademacher. Facilidades. Mitre 175. 3858-20|4

ORG. MOTTA vende lotes, terrenos $ 1.000, $ 300 mensuales. Mitre 175. 3859-20|4

CASARIEGO vende calle Alvear y Rivadavia terreno 17x43,30. Facilidades. Colón 246. 3860-29|4

CASA desocupada c/luz en Villa Urquiza. Vendo. Entrega y facilidades. Entre Ríos 417. 3851-20|4

MIGUEL RESEK — Colón 435: Vende hermosa propiedad. Boulevar 544, especial para sanatorio ú hospedaje. Permuto por ganado. 3868-27|4

VENDO Chalet 3 dormitorios, living y comedor, departamento servicio. CA—TE Inmobiliaria— Galería 9 de Julio. T.E. 3670. 3891-21|4

LOTEO "Villa Lasa" 300 mts. Ruta 12. Solares desde $ 1.200 mensuales. CA-TE Inmobiliaria Galería 9 de Julio T.E. 3670. Nº3892-23|4.

ALERTA Propiedades— San Lorenzo 513—Tel. 4198. 10 lotes pasando la Rotonda. 12x47,10, $ 10.000, y facilidades. Nº3893-23|4

ALERTA Propiedades— San Lorenzo 513— Tel. 4198. 2 lotes ruta 12. Recibimos ganado en pago $ 30.000 y facilidades. 3894-23|4.

ALERTA Propiedades— San Lorenzo 513— Tel. 4198. Casa material con salón negocio, s/Roque Pérez 390. 3895-23|4

ALERTA Propiedades— San Lorenzo 513— Tel. 4109. Casa sin estrenar para operar crédito Previsión. Recibimos automotor a cuenta. 3896-23|4

ALERTA Propiedades— San Lorenzo 513. Tel. 4198. 100 Has apta ganado. $ 5.000 o permuto automotor. 70 Km. Posadas 3898 23|4.

ALERTA Propiedades— San Lorenzo 513. Tel. 4198. Casa 18 habitaciones dentro cuatro avenidas. Especial para hospedaje sanatorio o maternidad. 3900-23|4

ALQUILERES Y PENSIONES

CASARIEGO alquila local para negocio y galpón 450 m2., cubiertos. San Lorenzo 484. 3436-19|4

HOSPEDAJE. San Luis 186 3459-22|4

HOTEL Edén, Residencial. Atendido por sus dueños. Precios económicos p/estudiantes y empleados, lugar céntrico. Vianda a domicilio. Sarmiento 266 — Tel 4178. 2867-17|5

ALQUILO casa, luz y agua. Córdoba 45. Tel. 3533. 3872-20|4

SEÑORITA mayor busca habitación céntrica, amueblada, casa de familia, preferiblemente única pensionista. Baño privado y comida. T.E. 2234. 3863-24|4.

ALQUILO dos departamentos nuevos, 4 habitaciones c/u. Luz y agua. Avda. L. General San Martín Estafeta 1. Tratar Daniel. 3884-20|4.

— AUTOMOTORES —

ALERTA Propiedades— San Lorenzo 513— Tel. 4198. Rambler 1963 poco uso. Recibimos ganado como pago u otras ofertas. 3897-23|4

CORREAS automotor, bulones pulgada y milímetro, esmeriles poleas, machos, mechas. La Casa de Mecánico. Ayacucho 615 3599-22|4.

SANCHEZ AUTOMOTORES Y CIA. ofrece: Camionetas 1961 y 1960 en buen estado. Con financiación. Bolívar 235.

UD. QUE DESEA vender o comprar su automóvil, debe visitar a Maltan Automotores en su playa de exposición de Mitre y Colón. 3600-22|4

LA CASA DEL ENCENDIDO — Los mejores precios, el mejor surtido, repuestos eléctricos para tejidos, composturas en general, ropeos. Ayacucho 630. Tel. 5544

CREDITOS para equipar su unidad con cubiertas nuevas. Infórmese: Aristía S.A. Mitre 165 3703-4|5.

TAXI Chevrolet con parada terminal de colectivos. Vendo. Tratar: Corrientes 464. 3852-20|4

DIFERENCIAL Sin Fin Ford camioncito, freno hidráulico; equipo de luz y carga baterías 12 volts, vajo consumo. Vendo ocasión. Sarmiento 133. 3865-23|4

FIAT 1500 vendo c/facilidades 24 meses. Mitre 232. 3861-23|4

JEEP Ika vendo c/facilidades Mitre 232. 3862-23|4

FRENO de potencia legítimos Mopar, para Valiant III y D-100 61|64, adquiéralos en: Bonetti S.A. San Lorenzo y Rioja, Posadas. San Martín 991, Oberá 3720-19|4.

LINEA completa de cristales para Fargo, Dodge, Dodge D-100, D-400 60|64, y Valiant I, II III 60|64, adquiéralos en Bonetti S.A. San Lorenzo y Rioja. Posadas. San Martín 991— Oberá 3721-19|4.

CUBIERTAS todas las medidas, ahora vendemos con financiación. Aristía S.A. Mitre 165 3702-4|5.

SU CITROEN — repárelo en Automecánica Belgrano, repuestos — mecánica especializada, chapa y pintura, solicite turno: Belgrano 651 — Tel. 3154 3630-12|5.

ENSEÑANZAS PROFESORES y MAESTROS

DACTILOGRAFIA, cursos acelerados. 3 de Febrero 567. Otorga diplomas. 3728-23|4.

COSMETOLOGIA: y maquillaje, estudie en 3 de Febrero 567 Otorga diplomas. 3728-23|4.

APRENDA: peluquería, belleza y manicura, en 3 de Febrero 567. Otorga diplomas. 3727-23|4

TODO el año preparo alumnos primarios $ 500.- y secundarios $ 800.- Cualquier materia. Entre Ríos 497. 3881-24|4

SECRETARIADO comercial, curso 17 horas. Quedan pocos bancos. Comienza día 20. Universidad Sarmiento. 3885-21|4

CONTABILIDAD comienza día 20. Ultimo curso del año. Universidad Sarmiento. 3886-21|4

DACTILOGRAFIA cursos acelerado. Universidad Sarmiento 3887-21|4

DIPLOMAS: Los títulos pueden inscribirse y legalizarse. Informes Universidad Sarmiento. 3888-21|4

— OFERTAS VARIAS —

NECESITA electricista? Su radio o combinado no funciona? Llame a Casa Imelio — Tel. 5239. Seriedad — Atención esmerada Instalaciones eléctricas. Precios especiales. Córdoba 175.

INELMEC N. E. SRL. distribuidores porcelana Irupé, ofrece aisladores, interceptores, pipetas, etc. Consulte en: Av. Uruguay 1235 — Posadas. 3622-23|4.

ORGANIZACION y actualización de contabilidades, réditos, impositivas para capital e interior. Dulio Gondallier y Enrique Kauderer. Cont. Rivadavia 179, Chacra 3, Tel 4794. 3509-23|4.

SALDOS de colores. Vendemos con importantes descuentos.— Unica oportunidad para comprar pintura Sherwin Williams a bajo precio. Aristía S.A.— 3705-4|5.

PLOMERO, reparaciones, depósitos, botón de baños. Tel. 3554 3552-29|4

TRAJES de novia, vendo o alquilo. Catamarca 49 esq. Jujuy Tel 4842.

TEJEDA — fábrica de tranqueras, mangas y cepos. San Luis 650.

PEINADOS Emma, nueva dirección: Ayacucho 365 - Tel. 5614. Posadas 3518-9|5.

COLCHONERIA A. BAEZ — reparaciones a domicilio especialidad en colchones pullman. Uruguay 851 — Tel. 5918 y 2334.

GAS KELM siempre tel. 3628, reparto permanente a domicilio. 3505-20|4

LA CASA DEL MECANICO. Ayacucho 615 3244-30|4

SIERRAS sin fin cepilladoras garlopas, tupies, machimbradora, etc., hojas de sierras, cuchillas, esmeriles, distribuimos obrasivas y lijas Norton. Picotto S.R.L. Av. Uruguay 1549 Posadas. 3564-20|4

PLOMERO cloaquista matriculado, trabajos rápidos. Tel 4485.

PINTURAS Sherwin Williams, aproveche los descuentos y pinte techos, tanques, estructuras de hierro con Metalstic. Por este mes 20o|o descuento. Aristía S.A. 3704-4|5.

CALES: viva, hidratada e hidráulica. Consulte precios Gottschalk y Cía S.e.C.p.A. Avda. Uruguay.

ELECTRICISTA a domicilio. Tel. 1366. 3653-26|4.

COLCHONERIA MONTE, cambio tejidos composturas en general de camas y colchones. A domicilio. Especialidad en colchones pullman. Roque Sáenz Peña 74 Tel. 5357.

IMPRENTA "Samuelito". Planillas y carteles murales de cualquier medida impresiones en general. Avda. López Torres 86.

FOTOCOPIAS de diplomas, certificados de estudios, ambos lados, doble oficio y de libros. Al minuto. La Técnica —Colón 280 — Local 12 — Posadas. 3614

GAS KELM, ahora pídalo al tel. 3297. Retírelo a $ 310.- Córdoba 58 3502-9|5

COPIAS a máquina, discursos resúmenes de libros. Entre Ríos 497. 3889-24|4

GRATIFICARE datos cachorra Boxer extraviada viernes 16. Córdoba 532. 3890-21|4.

— PUBLICACIONES LEGALES —

EDICTO — El doctor Elpidio Scipioni, Juez Provincial Primera Instancia Civil y Comercial titular del Juzgado Nº 2, cita por treinta días a herederos y acreedores de BASILIO BOHACZENKO. Publíquese por diez días. Posadas, 17 de febrero de 1965. — Dra. María Luisa D. Avelli — Secretaria 3612-20|4

EDICTO: El Dr. Elso Edgardo Gómez, Juez de Primera Instancia en lo Civil y Comercial a cargo del Juzgado Nº 3 de la Ciudad de Posadas, cita por treinta días a herederos y acreedores de Florencio Molina Posadas, abril 7 de 1965. Dra. María Luisa D. Avelli, secretaria. 3707-23|4.

EDICTO: El Juez de Primera Instancia en lo Civil y Comercial de la Segunda Circunscripción Judicial de Misiones, Dr. Gustavo Adolfo Falco, cita y emplaza por treinta días a herederos y acreedores de Don Alejandro Petersen. Publíquese por diez días. Oberá, abril 8 de 1965 Nina R. Bellagamba de Torres. Secretaria — 3723-23|4

EDICTO: Por orden del Dr. Elpidio Scipioni, Juez de Primera Instancia a cargo del Juzgado Civil y Comercial Nº Dos de Posadas, Secretaria Uno, cita por treinta días a herederos y acreedores de Claudia Ceccarelli. Publíquese por diez días. Posadas, 12 de abril de 1965. — Dr. Guillermo M. Negro, abogado, secretario. 3759-24|4

EDICTO: Ernesto Osvaldo A. Andersson, Juez Provincial de Primera Instancia en lo Civil y Comercial a cargo del Juzgado Nº 1 de la Primera Circunscripción Judicial de Misiones, Secretaria Nº 1, cita por treinta días a herederos y acreedores de León Lezcano. Publíquese por diez días. Posadas, febrero 22 de 1965. Dra. Ana María López de Aguerreberry, secretaria. 3760-24|4.

EDICTO: El Juez de Primera Instancia en lo Civil y Comercial Dr. Elpidio Scipioni a cargo del Juzgado Nº Dos cita por treinta días a herederos y acreedores de Vicenta Cardozo de Lagardo. Publíquese por diez días. Posadas, febrero 26 de 1965. Guillermo Negro, secretario — 3774-25|4.

EDICTO: El Juez de Primera Instancia en lo Civil y Comercial a cargo del Juzgado Nº Dos, Dr. Elpidio Scipioni, cita por treinta días a los herederos y acreedores de Gabriel Ayala Publíquese por diez días. Secretaria 1. Posadas, marzo 26 de 1965. Dra. Emma Scarso de Matienzo, abogada, secretaria 3775-25|4.

EDICTO: El Juez de Primera Instancia en lo Civil y Comercial Nº 3 Dr. Elso Edgardo Gómez, cita por treinta días a herederos y acreedores de doña Angela Rodríguez de Giménez Publíquese por diez días. Secretaria Nº 1. Posadas, marzo 16 de 1965. Dra. María Luisa D. Avelli, secretaria — 3776-25|4

EDICTO: El Señor Juez de Primera Instancia en lo Civil y Comercial cita y emplaza por treinta días a los herederos y acreedores de doña Juliana Zurakowski. Publíquese por 10 días. Secretaria Nº 1. Abril 12 de 1965. Nina R. Bellagmha de Torres—Secretaria. 3838-27|4

EDICTO: El Dr. Elpidio Scipioni, Juez de 1ra. Instancia en lo Civil y Comercial, del Juzgado Nº 2; Secretaria 1, comunica por cinco días la quiebra de "I.M.I.R. S.R.L.". Fecha provisoria de cesación de pagos: 10.7.64. Síndico: Rodolfo Odziomek con domicilio en Bolivar 127, a quien los acreedores deberán presentar sus títulos justificativos hasta el día 7 de ma yo. Señálase el 14 de mayo de 1965 a las 9 horas, para la reunión de la junta en la sala del Juzgado, prohibiéndose hacerle pago o entrega de bienes so pena de no quedar exhonerados. Posadas, 7 de abril de 1965. Dr. Guillermo M. Negro, abogado-secretario. 3757-19|4.

KRUEL, DENTI Y CIA. S.A.
CONVOCATORIA A ASAMBLEA GENERAL ORDINARIA
Convócase a Asamblea General Ordinaria para el día 30 de abril de 1965, a las 18,30 horas en Córdoba 54. Oberá, a los efectos de 1º) Considerar documentos Art. 347, inciso 1º del Código de Comercio, ejercicio al 31 de diciembre de 1964; 2º) Distribución de Utilidades; 3º) Elección de Directores y Síndicos; 4º) Honorarios a Directores por el Ejercicio 1964; 5º) Elección de dos accionistas para suscribir el Acta de Asamblea. EL DIRECTORIO
3804-20|4

LEY 11.867
Se hace saber por cinco días que Eglae Iliana TOGNOLA de GABUS vende el negocio de farmacia denominado "URUGUAY" ubicada en avenida Uruguay Nº 1189, Posadas Misiones, a Marta Susy Domínguez de García, quien toma a su cargo el activo y pasivo. Por reclamaciones Escribano Aníbal Cambas, Rioja 285 Posadas Misiones donde ambos constituyen domicilio legal. 3827-21|4

Remate Judicial por PASCUAL P. SARUBBI — Orden: Juez 1ª Instancia Civil y Comercial Dr. Ernesto Osvaldo A. Andersson. Juicio: "Comercial Nº 600—Año 1963 MERCANTI ADOLFO HECTOR C.ZULMA ESQUIVEL DE GILFERT s/Cobro Ejecutivo de Pesos". Rematará: Domingo 25 de Abril de 1965, a las 10 horas, en Avda. Uruguay 1366 de Posadas. Chacra 34 D de 2.500 mts. 2 y Quinta 11 de 10.000 mts. 2, todos ubicados en San Javier Misiones. Al Contado. Bases $ 32.000 y $ 5.332, respectivamente, seña 10%, comisión 10%. POSADAS, 9 de Abril de 1965.— Dra. Ana María López de Aguerreberry — Secretaria. 3846-22|4

Remate Judicial por PASCUAL P. SARUBBI — Orden: Juez de Primera Instancia Dr. Elso Edgardo Gómez, Juicio: Comercial Nº 1.402 —año 1964— Héctor Sesmero y Cía. S.R.L. c/Eugenio Cruz y Enrique Abel Constantin s/Ejecución Prendaria". Rematará: Domingo 25 de abril de 1965 a las 10 horas en Avda. Uruguay 1182 — Posadas. Motocicleta marca: "Parilla", modelo año 1961 motor Nº 833.168 de 125 cc. de cilindrada. Chasis Nº 853.168. Al contado. Base $ 42.262 m/n. Comisión 10%, Seña 10%. Posadas, 7 de abril de 1965.— Dra. María Luisa D. Avella — Secretaria. 3848-20|4

Remate Judicial por PASCUAL P. SARUBBI — Orden: Juez de Primera Instancia, Dr. Elidio Rafael A. Scipioni. Juicio: Civil Nº 1415 —Año 1963— Warenycia y Cía. S.R.L. c/Eugenio Baldissero ito s/Ejecución Prendaria. Rematará: Domingo 25 de abril de 1965. 8,45 horas, en Avda. Uruguay 1366 Posadas. Heladera, marca "Hartman", modelo H 800 H, Gabinete Nº 14.175, equipo Nº 237.463, de siete pie y medio, eléctrico. Al contado. Base $ 37.628 m/n. Comisión 20%. Seña 10%. Posadas, 7 de abril de 1965. Dr. Guillermo M. Negro — Abogado Secretario. 3849-19|4

JUDICIAL —por— PASCUAL P. SARUBBI — Orden: Juez Primera Instancia Dr. Elpidio Scipioni. Juicio: Comercial Nº 757, año 1963, Warenycia & Cía S.R.L. c/ Domingo Espindola, ejecución prendaria". REMATARA: Día 26 de Abril 1965, hs. 9 en Av. Uruguay 1366, Posadas. COCINA "Catita" a querosene modelo K.H. Nº 38288. Sin base, al contado. Seña 10%, comisión 10%. POSADAS, Misiones, Abril 13 de 1965 Guillermo Mario Negro—Abogado Secretario. 3847-19|4

C.I.M.A. S.A.
Comercial Industrial Misionera Argentina Sociedad Anónima
Av. San Martín Nº 1296, L.N. Alem — Misiones
CONVOCATORIA
Convócase a Asamblea General Ordinaria de Accionistas para el día 30 de Abril de 1965 a las 7.30 horas, en su sede social, calle Av. San Martín 1296 L.N. Alem, Provincia de Misiones, para tratar el siguiente:
ORDEN DEL DIA
1º) Consideración y aprobación de la Memoria, Inventario Balance General, Cuadro Demostrativo de Ganancias y Pérdidas e Informe del Síndico, correspondiente al 5º ejercicio cerrado el 31 de Diciembre de 1964.
2º) Remuneración del Directorio y Sindico.
3º) Fijación del número de Directores y Sindico y su elección para el período 1965
4º) Designación de dos accionistas para firmar el Acta de la Asamblea
El Directorio
NOTA: Para concurrir a la Asamblea, rige en vigor la reglamentación pertinente.
3816-19|4

Motor Lister
16 HP., 580 r.p.m. prácticamente nuevo.
AMPLIAS FACILIDADES
OPORTUNIDAD
1 ZAPECADORA, muy buen estado.
CASA SESMERO
Av. Uruguay esq. Ambrosetti
POSADAS
Av. Sarmiento 1557
OBERA — Misiones

SE NECESITA
en Puerto María Magdalena
CONTADOR
Con o sin diploma, pero con amplia experiencia, mayor de 35 años. Buena remuneración.
EMPLEADO ADMINISTRATIVO
Soltero o casado, sin hijos, buen sueldo. Para informes por carta a:
CASILLA CORREO 94 - ELDORADO ó TEL. 2775 - Pdas.
3823-20|4

VENDO SOLARES
Inmejorable Ubicación
UNO a 100 metros estación terminal de Colectivos, excelente ubicación comercial.
OTRO cercano al Totel de Turismo por la calle de acceso al mismo, a 300 metros de la Avda. San Martín — Km. 9 CON FACILIDADES
TRATAR: PEDRO ORTIZ - KM. 9 - ELDORADO
3823-19|4

SAN JAVIER

PROTESTAN EL PARTIDO POR LA "COPA MONZANI"

SAN JAVIER (Especial) La Liga local protestó el partido jugado en la localidad de Itacaruaré por la clasificación zonal en la disputa de la Copa Monzani correspondiente al torneo provincial de fútbol.

Se alega en la referida protesta que la cancha no estaba en condiciones, pues el pasto se hallaba totalmente crecido imposibilitando el juego normal y otras deficiencias que saltaban a la vista. Asimismo en el equipo representativo de Itacaruaré actuaron jugadores que no pertenecían al mismo, como Germán González, que tiene residencia en San Javier, José Olivera del Club Talleres de Leandro N. Alem y Cabrera, de Independiente, de Posadas.

Por otra parte, el árbitro I. Borisoff, de Apóstoles, y de correcta actuación fue víctima de insultos y al terminar el encuentro, de una agresión de hecho por elementos del equipo ganador.

El encuentro disputado entre San Javier e Itacaruaré terminó con el triunfo del segundo por el mínimo score.

"Tongo" en el Luna Park

BUENOS AIRES, 18 (UPI) — En pobre espectáculo bóxistico que motivó la rechifla constante del público presente anoche en el Luna Park, Jorge Fernández con 70,300 kilos, venció por puntos al norteamericano Billy Collins con 70,600 kilos, que hizo su presentación en esta capital. No fue feliz, por cierto el debut del nombrado. Mucho más alto y de brazos más largos que su rival, no mostró la calidad de un púgil de categoría.

El vencedor del combate, tras un comienzo contundente, se lanzó después a una pelea enredada, determinando que el público arrojara monedas en gran cantidad al ring y haciendo oir su desconten to con la manifestación de "paquetes".

UNICA ACCION DE INTERES

No obstante que Fernández de entrada golpeó recia mente a su antagonista, las alternativas del match fueron en general muy deslucidas. En la segunda vuelta Collins fue a la lona ante una violenta izquierda de Fernández y cuando la cuenta llegaba a cuatro se incorporó. Fernández lo siguió acosando con reciura y en el cuarto round volvió a conmoverlo, pero posteriormente complicó la pelea. desarrollándose las acciones en forma confusa y continuamente ambos pugilistas se tomaban de los brazos. En resumen de esta alternativa pelea el boxeador argentino que no supo continuar el tren de franco cambio de golpes de Collins, muy peleador y recio. Bailoteando siempre totalmente en deslucida pelea, se fue acercando al final donde Fernández sangraba de la oreja izquierda, mientras el norteamericano cargaba desmañado, pero firme.

REACCION POPULAR

El grito de "que se vayan" y "paquetes" atronaba en el estadio. Al final, Collins finalizó el match mas entero, mientras Fernández estaba agotado. Las ventajas que le otorgó el jurado fueron exageradas.

SEMIFONDO Y PRELIMINAR

En el combate de semifondo Angel Osuna, 67.900 le ganó en fallo dividido a Mario Ríos, 66.900. Con anterioridad Carlos Salinas 70 kilos superó por puntos a Martiniano Pon de 71.100. Juan Carrizo 62.200 logró el fallo unánime a seis vueltas sobre Rodolfo Mota no 63,200 kilos en la primera pelea de la noche.

LEONI Y RATIER TRAS LA SENDA DE GEHRMANN

Desde el jueves último se encuentra en nuestra ciudad el señor Carlos Bejarano, representante del Club Gimnasia y Esgrima de La Plata, con el objeto de finiquitar detalles de la incorporación al básquetbol platense de los jóvenes valores José Augusto Leoni y Carlos Roberto Ratier, militantes en Tokio y Mitre de esta ciudad. Ambos al igual que Luis Ayala (Tokio) ya en la misma entidad, han sido recomendados por Ernesto Gehrmann, y viajarían el martes venidero por A.L.A., hasta Buenos Aires, donde serían aguardados por directivos "mens-sanas" para trasladarse a la ciudad de las diagonales, donde fijarían su residencia y continuarían sus estudios secundarios é iniciarían el año venidero los cursos universitarios.

Directivos del Club Tokio, entrevistaron al representante platense, interesándolo en la presentación del primer equipo gimnasista para disputar 3 cotejos en nuestro medio, con Gehrmann, Barrenche, Ferrari, y los restantes titulares, obteniendo el compromiso del mismo, para concretar dichas actuaciones en el mes de Julio venidero, las que lógicamente despertarán notable atracción.

COPA DE EUROPA

Fecha de las Semifinales

Como es sabido, ya están clasificados los cuatro equipos semifinalistas de la Copa de Europa, que son los siguientes: Vasas Gyoer de Hungría, Benfica de Portugal, Liverpool de Inglaterra, é Internazionale de Italia. Para el 30 del mes actual, está anunciada en Budapest la confrontación entre el Vasas Byoer y el team lusitano del Benfica. La revancha tendrá lugar en Lisboa, el 6 de Mayo venidero.

Para el 4 de Mayo se ha fijado la realización del primer match entre los restantes semifinalistas, lo que tendrá como escenario la ciudad de Liverpool. El encuentro desquite se materializará el día 12 en Milan.

Los ganadores de la Copa Europea - Sudamericana, en sus 5 ediciones efectuadas son los siguientes: 1960 Real de Madrid (España), 1961 Peñarol (Uruguay), 1962 y 1963 Santos Football Club (Brasil) y 1964 Internazionale (Italia).

En cancerología el miedo representa un verdadero problema. La palabra Cáncer se pronuncia bajito en secreto: se piensa ante su sospecha que ya no existe esperanza. La verdad, increíble para muchos es que el Cáncer puede curarse. Pero hay dos condiciones y ellas son: 1º la consulta oportuna al médico y 2º cumplir extrictamente con el tratamiento indicado

YACOMIN
COMPRA — VENTA
AUTOMOVILES
ESTANCIERA Mod. 1960
JEEP Land-Robert 1955
COCHE Pontiac 1939
COCHE Plymouth 1933 - 4 ptas.
CHATITA Chevrolet 1930
MERCEDEZ BENZ Mod. 1955.
MERCEDEZ BENZ Mod. 1953
ABIERTO SABADOS Y DOMINGOS
Colón y Tucumán — T.E. 4862
2869-A-19|4

SE ALQUILA
Espléndido salón c/2 piezas, para negocio ú oficina, pleno centro comercial de Apóstoles. Tratar: JUJUY 485, Posadas o Avda. Sarmiento 265. Apóstoles
3796-A-19|4

Terreno
Especial para aserradero, sobre río Paraná, zona Heller, 5.000 m2
VENDO
Roque S. Peña 60 — Tel. 5012
3825-21|4

SANTO TOME

SUBCAMPEON — Equipo del Club Vélez Sársfield que logró el segundo puesto en el campeonato de fútbol de San Martín. El subcampeón revalidó con su meritoria campaña, el prestigio alcanzado en el Brasil a través de sus exitosas presentaciones.

Dr. AZUAGA — APOSTOLES
Vende:
1 Mesa operaciones, hidráulica
1 Autoclave grande
1 Estufa eléctrica grande
1 Caja garganta con Sluder completa, importada
1 Aparato onda corta y cauterio nuevo
3869-20|4

BONETTI
Sociedad Anónima
La Esquina del Automotor
VALIANT III|65 entrega inmediata.
FARGO D-400 "A" Gasoil o nafta 175" ejes financiación 24 meses. Entrega inmediata.
FARGO D-100|65 114|122" ejes motor Slant Six 137 HP. Entrega inmediata.
MOTOR PERKINS 6-305 102 HP para equipar cualquier unidad
Financiación 18 meses
Entrega Inmediata
AUTOBONETTI
PARQUE DE AUTOMOTORES USADOS
JUNIN esq SALTA
FIAT 100|63 sinuev. est. gral. impecable c|f
CAMION LEYTAND 46, totalmente reparado, c|facil.
PEUGEOT 403.56 motor ajustado est. gral impecable. c|f.
BORGWARD|61 camioncito p|2 ton. est. gral. impecable, precio total $ 550.000.
FARGO D—100|61, 122 entre ejes (largo) caja 4ª, sin carrocería estado general impecable. c|facil.
FARGO D—100|60, tipo liviano carrocería, m|b est. con facilidades, (en Oberá).
CASA CENTRAL: Rioja 1, San Lorenzo T.E. 4419 -4748—6572
SUCURSAL Oberá S. Martín 991 T.E. 194 - Oberá — Misiones

MONTE
VENDO 565 Has. con facilidades, $ 4.500 la Ha. Tratar:
TEODORO HEIDAN
CORDOBA 211. TEL. 178. OBERA
3840-19|4

NOTICIOSO
Repuestos Ayacucho
● Parabrisas para Ford F 100-600 Pick-Up Chevrolet Dodge Mercedes L 3500/312—170.
● El mejor surtido, de Plaza en piezas de Automotores Modelos nuevos fabricados en el país.
AYACUCHO 377 — TEL. 5758
3315-30|4

CHACRA
VENDO
TEL. 2831 —oOo— POSADAS
3778-18|4.

VENDO TRACTOR
ZETOR

Material digitalizado en el marco del Convenio firmado el 5 de Octubre del 2012, entre la Biblioteca Pública De Las Misiones - Centro del Conocimiento y la Biblioteca Popular Posadas, exclusivamente con fines educativos y de investigación.

BIBLIOTECA PÚBLICA De Las Misiones

FUTBOL PROFESIONAL.—

FLOJA JORNADA INICIAL PARA LOS GRANDES. SOLO HURACAN PUDO GANAR

BUENOS AIRES, 18 (UPI) — Si de la primera jornada del XXXV Campeonato de Fútbol de la Asociación del Fútbol Argentino, disputada esta tarde pueden sacarse algunas conclusiones, ellas son netamente desfavorables para los denominados "grandes". Solamente se exceptúa a Huracán, que exhibió calidad imponiéndose por 3 a 1 a Atlanta en un match que le fue netamente favorable. La mayor sorpresa de la fecha, dejando de lado la categórica derrota de River Plate ante Ferrocarril Oeste, la constituyó indudablemente el triunfo que obtuvo Platense ante el poderoso campeón sudamericano Independiente. Platense acaba de debutar en la división de honor y prácticamente viene con su equipo de primera "B" sin refuerzos, e incluso Gennonis, el autor del gol, es un jugador que adquirió a Vélez Sarsfield que lo tenía actuando en la reserva. Boca Juniors sólo pudo arañar un empate frente a Vélez Sarsfield en un match sumamente áspero en el que el juez debió expulsar a dos jugadores y otros dos expulsados hubo en el match jugado en Rosario entre Newell's Old Boys y Bánfield que en lucha deslucida y de rudo trámite igualaron en un tanto. River Plate cayó estrepitosamente por 3 a 1 frente a Ferrocarril Oeste, poniéndose de relieve aquí el fracaso de su entrenador Renato Cesarini, que debutó oficialmente en el equipo, al hacer que sus hombres realizaran juego defensivo.

En Argentinos Juniors —San Lorenzo de Almagro se logró un empate a un gol en un partido de pocos momentos interesantes. Los dos tantos fueron conseguidos mediante tiros penales. Se concedieron además otros dos penales que fueron atajados por los respectivos guardavallas. Fueron en el partido Platense—Independiente y les correspondió lucirse ante los respectivos remates a Santoro, en el primer tiempo, y en el segundo fue Tipini quién logró el privilegio de contener el fuerte tiro de Savoy.

Otro de los cuatro empates a un tanto registrados hoy fue el resultado de Racing frente a Chacarita Juniors, sin mucho mérito para la "academia" racingufsta, menos suerte que Platense tuvo el otro debutante en el campeonato de honor, Lanús. Por la mínima diferencia fue doblegado por Gimnasia y Esgrima de La Plata, mientras que el otro residente de Rosario, Rosario Central consiguió superar por 2 a 0 a Estudiantes, en su reducto de La Plata. D'Amico, entrenador de los rosarinos se quejó de que su conjunto tuvo poca penetración.

Boca Juniors 1, V. Sarsfield 1

Solamente algunas pasajes en los que alternativamente los equipos se lanzaron resueltamente a la conquista del triunfo lograron mantener el interés de las tribunas. Pero fueron tan escasos en el primer tiempo que el público dedicó a los protagonistas una fuerte repulla al terminar los primeros 45 minutos.

En general Vélez Sarsfield se exhibió con mayor organización pero sin poder incisivo. Simeone (BJ) y Curia (VS) fueron expulsados.

F. Oeste 3, River Plate 1

Sin desmerecer la superioridad que en los 90 minutos, con escasos instantes de reacción de los millonarios, ejerció el cuadro local, la incuestionable derrota de aquéllos debe achacarse al error en la concepción del juego retrasado que se obstinó en desarrollar River sumado a una defensa que careció de firmeza, fue el factor que aprovecharon decididamente los ágiles ferroviarios que lograron vulnerar en tres oportunidades la valla custodiada por Carrizo

Arg. Juniors 1, San Lorenzo 1

Argentinos Juniors fue más agresivo en el primer período, mientras que en el segundo el predominio estuvo a cargo de San Lorenzo. Estos contaron con una línea media mejor plantada en la cancha y con ello equilibraron la mejor predisposición de los ágiles locales. Hubo pasajes de emoción aunque los dos tantos fueron conquistados mediante tiros penales.

Platense 1, Independiente 0

Pura pujanza y alto grado de ánimo exhibió el debutante Platense, sin mayores pretensiones pero agrandado ante rival de tal categoría. Y fue suyo el dominio de campo hasta pasada la media hora —Ya se había puesto en ventaja con gol de Gennonis— cuando los "rojos" insinuaron una reacción, aunque con desplazamientos en los que pudo observarse falta de energía, o tal vez cansancio por el duro trajín que les demandó la serie de partidos por el campeonato sudamericano.

Estudiantes 0, Rosario Central 2

Muy escaso relieve técnico alcanzó este match donde Estudiantes hizo mejor papel en el primer tiempo; sin embargo fue Rosario Central quien supo aprovechar sus recursos para concretar en los pocos avances a fondo que logró concertar.

N.O. Boys 1, Banfield 1

Partido de trámite enredado y fuerte en muchos pasajes donde lo sequipos se alternaron en el dominio del balón. Quizá mereció algo más el local, que tuvo algunos buenos chispazos de juego preciosista.

Lanús 0, G. y Esgrima 1

Gimnasia y Esgrima consiguió un triunfo inobjetable que partió de su bien plantada defensa. El conjunto de Lanús demostró que aún no tiene estabilidad y sus líneas carecieron de armonía. Las incursiones de Marcheta y Restivo tuvieron en jaque en diversas oportunidades a la insegura defensa "granate".

Racing 1 Chacarita Juniors 1

Racing tiene todavía mucho tramo por recorrer antes de lograr constituir un conjunto acorde con su tradición. El empate en un tanto no favoreció ciertamente a Chacarita, que tuvo mayores posibilidades, principalmente fundamentada en su línea media que tuvo el campo a su disposición durante gran parte del match.

Huracán 3, Atlanta 1

Fue el mejor encuentro de la jornada, donde los dos equipos tuvieron ocasión de lucir sus buenas cualidades. El ganador dejó una excelente impresión y su futuro parece ser halagüeño si con el correr de las jornadas sus nuevos valores alcanzan aún mayor armonía, como se presume. Atlanta fue dominado, pero tampoco careció de buenos valores y mucho más se espera de su futuro rendimiento.

Esquivel: «Guaraní no Defraudó a Nadie»

Con referencia a la actuación de Guaraní en el torneo de campeones, el presidente de la Liga Posadeña de Fútbol formula las siguientes declaraciones:

1º) Que es incierto que las autoridades de la mesa directiva de la Liga haya confeccionado fichas para los jugadores Duarte, Gallandat o Sánchez, en ningún momento el Club Guaraní solicitó tal cosa y de haberlo solicitado la Liga no se hubiera prestado a esa irregularidad.

2º) Que no es verdad que Tito Cucchiaroni se haya negado a jugar, pues encontrándose equipado y en el momento de ingresar a la cancha las autoridades desde Boca Juniors hicieron conocer al Presidente del Club Guaraní una resolución, que este desconocía por falta de comunicación, donde imposibilitaba la actuación de Cucchiaroni por falta de antigüedad en el Club Guaraní.

3º) En cuanto a la actuación del Club Guaraní, creo que no defraudó a nadie, es decir a nadie que conozca su poderío, pues se encontró frente a un rival muy superior que jugaba un fútbol moderno, asociado y de gran velocidad que hacía imposible a Guaraní desarrollar su habitual juego.

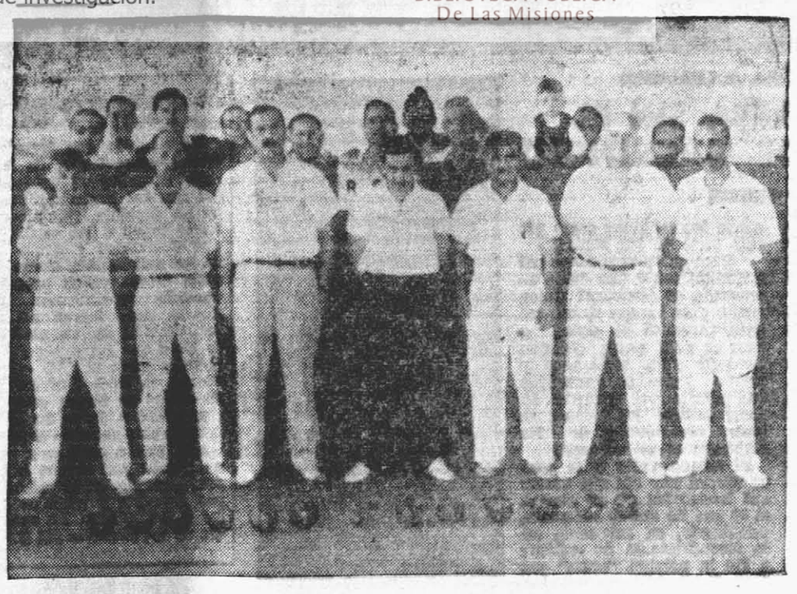

FINALISTAS — Salvador M. Guenín, Enrique García y José Sabater, integrantes del trío "B" de Mitre justo vencedor del Interprovincial "R. B." posan junto al juez, señor Nicolás Spinelli, correcto deportista entrerriano, y los jugadores del Itapúa "A" Hipólito Saz, Guillermo Jantzon y Adolfo Traid, que perdieran el cotejo decisivo por 12 a 18. En tercer lugar se clasificó Casa del Pueblo "A" y en 4º puesto lo hizo el Club Ferrocarril de Concordia. Interesante desarrollo de la competencia, pese a las desfavorables condiciones climáticas.

Mitre «B» se Adjudicó Brillantemente el Interprovincial Superando a Itapúa «A»

Con crecida asistencia de aficionados, se cumplió ayer en cancha del Rowing Club Posadas la jornada definitoria del Campeonato Interprovincial "R.B." organizado por la Comisión Provisoria de la Federación Misionera de Bochas y con los auspicios de la firma comercial Rodríguez Barros S.A. (Tienda Buenos Aires).

A las 9 de la mañana se inició el partido final entre los tríos formados por Guenín, García y Sabater (cap.) del Club Mitre, y el del Itapúa integrado por Traid, Jantzon (cap.) y Saz. Tuvo una duración de 3 horas y 35 minutos cumpliéndose 22 manos, con una anulada por haber sido declarada "puesta" (Mitre 10|7). Hasta promediar el partido ofreció resistencia el trío de la "pileta", pero luego al afirmarse el puntero Guenín, y luciendo Sabater en la conducción del juego, fue distanciándose el terceto mitrense que culminó su brillante actuación en el torneo, imponiéndose definitivamente por 18 a 12.

Campaña

Incuestionablemente la campaña del campeón estuvo jalonada por adversarios de indudable poderío, como por ejemplo Villa Urquiza "A", Centro "A", Casa del Pueblo é Itapúa "A", a los que superara por 18|16, 18|16, 18|17 y 18|12 respectivamente.

Por el tercer y cuarto puesto jugaron Ferrocarril de Concordia y Casa del Pueblo, alistando los entrerrianos a Barreto en lugar de Iriarte que debió viajar el sábado por la noche, previo al cotejo que ganaran los locales por 18|14.

Entrega de premios

Pasado el mediodía, y en las instalaciones del Itapúa Tenis Club, fue servido un almuerzo criollo a cuyos postres, se procedió a la entrega de los premios instituidos por "R.B" a los distintos ganadores, que fueron saludados con calurosos aplausos por los asistentes a la fiesta.

La Federación, hizo entrega de un pergamino recordatorio al señor Nicolás Spinelli, que presidiera la delegación del Club Ferrocarril de Concordia (ER), quien agradeció el espontáneo obsequio. Fueron formulados buenos augurios para el desarrollo del deporte de las bochas en Misiones, entre aplausos y el tradicional como clásico "bochó filo". Posteriormente, las familias presentes participaron de una tertulia danzante amenizada por un juvenil grupo orquestal de nuestro medio.

Progresión del score

El encuentro final, tuvo el siguiente desarrollo en el marcador, favorable al club Mitre, ganador del certamen: 2|0, 4|0, 4|1, 4|3, 4|4 4|5; 5|5; 6|5, 6|6, 8|6, 8|7, 10|7; 11|7; 13|7, 19|9, 13|10, 13|11, 14|11; 16|11, 17|11, 17|12 y 18|12.

GOLF

Borches Ganó la 2a. Ronda

Ayer se cumplió en el Tacurú Country Club, la segunda ronda del concurso "Regional Máquinas S.A." imponiéndose Daniel Borches con 72 golpes, escoltado por Nicolás Siry con 73 y Juan A. Szychowski con 75.

Cumplida la segunda ronda, la clasificación general individual es encabezada por Nicolás Siry con 141 golpes, Daniel Borches con 142 y J. A. Szychowski con 147. Por equipos, encabezan Szychowski-Roulet con 298 golpes, seguidos de Siry-Leonelli con 303 y de R. Torres (h.) y A. Ramos con 312.

Tercera ronda

La capitanía del Tacurú hace saber a los participantes en este torneo "four ball" que los últimos 18 hoyos deberán ser cumplidos en el transcurso de la presente semana y antes del día sábado, pudiendo elegir el día de realización. Esta medida se ha adoptado para no dificultar la realización de los concursos ya programados para el próximo fin de semana.

Veteranos en Mitre

Esta noche proseguirá el certamen de veteranos "Guillermo Galmarini". A las 20 y 30 juegan Itapúa vs. Mitre y a las 21 y 30 Tokio vs. Racing, en jornada que presume resultar muy atractiva.

Final de paleta

Mañana a la noche, 19 y 45, se realizará el cotejo final del certamen interno de pelota a paleta, a cargo de las parejas Bejarano-Castro y Esteche-Prado. Posteriormente se servirá un asado criollo de camaradería entre los participantes.

MUEBLES METALICOS
Archivos — Cajas de Seguridad
LA TECNICA
Córdoba 244 — T.E. 5626
Colón 280
3543-30|4

CAJAS REGISTRADORAS
Manuales y Eléctricas — Para todo tipo de comercio
LA TECNICA
Córdoba 244 y Colón 280
3712-2|5

HOY SE ANOTA PARA EL PROGRAMA DEL DOMINGO

Doblete de Zaniratto

De acuerdo a las condiciones establecidas de antemano, las entradas para el programa a disputarse el domingo en el Belgrano, se admitirán hasta las 19, del día de hoy. Se recuerda a los señores propietarios y cuidadores la observancia del horario establecido. La carta de entradas se halla a disposición de los interesados en el transparente de la gerencia.

Entre los hechos destacados de la reunion cumplida ayer, corresponde mencionar la actuación del joven jockey aprendiz José Zaniratto, que volvió a poner de manifiesto aptitudes salientes en el arte de conducir. Logró un brillante "doblete" por medio de Palmelazo, primero y Kalibek, después, rayando a gran altura con el patas blancas de Duré. Por su eficacia y seriedad, José Zaniratto, ocupa ya un lugar de privilegio entre las fustas destacadas de nuestro medio.

Entrega de Trofeos y Ausencias de Clubes

Se cumplió el programa confeccionado por la Liga Posadeña de Fútbol, ayer en cancha de Brown, pero debió ser modificado en el orden anunciado por la demora en las instituciones en hacerse presentes, y en el caso de Independiente y Atlético Candelaria, que no lo hicieron, los comentarios de los dirigentes y aficionados no fueron muy favorables por cierto.

La entrega de premios significó en cada caso, calurosos aplausos, que también subrayaron las palabras inaugurales a cargo del titular de la Liga, señor Salvador Absi Esquivel.

En la mayoría de las entidades que desfilaron, se notó preocupación por la presentación de sus deportistas, llamando justificadamente la atención la indumentaria de varios equipos.

EN ANKARA SE MIDEN TURQUIA Y PORTUGAL

ESTAMBUL, 18 (UPI) — Se anunció que el partido de fútbol entre Turquía y Portugal, correspondiente a las eliminatorias de la copa del mundo se jugará en Ankara en vez de Estambul, y ha sido aplazado hasta el lunes.

Los organizadores explicaron que el cambio de escenario era el resultado de una protesta formal planteada por el equipo portugués.

Perspicacia

Los portugueses no quisieron jugar en Estambul, en razón de que, tras cuatro días de lluvias continuas, la cancha ha quedado sin césped y convertida en un lodazal. La objecion fue formulada de acuerdo con el artículo 17 del reglamento de la copa del mundo, el que establece que los partidos deben jugarse sobre césped.

Los lusitanos

Antes de anunciarse la decisión de transferir el match a Ankara, el secretario general de la Federación Portuguesa de Fútbol, Carlos Lacerda, dijo en una conferencia de prensa que el lunes la delegación de su país se iría de Turquía a menos que el encuentro se celebrara sobre una cancha de césped.

El secretario general de la Federación Turca, Rasim Minkari, dijo por su parte que los portugueses habían sido "astutos" con su exigencia, ya que los turcos están acostumbrados a jugar en el barro, mientras que los portugueses usan siempre canchas de césped.

Horario

El partido se jugará en Ankara el lunes, a las dos de la tarde, en el estadio "19 de Mayo".

LEON MAZAL Y Cía. S.R.L.
San Martín 399
CASA JUANUK
Ayacucho 419
22|3

TURFISTICAS

Kalibek !!! La Hazaña Cumplida Carece de Parangón en el Historial del Turf

1ª Carrera. Distancia 1.100 mts.
1º Palmetazo, 55 ks. J. Zaniratto 2º El Chansonnier, 55 ks. Villalba. No corrieron: Joss, Bagagara, Jacobita ,Amiba y Au Revoir. Tiempo: 1'13"3|5. Sport: $ 2,40. (Unico sport). Gda. por: 1 cpo., Cuidador: A. Passo.— Stud: Santa María.

2ª Carrera.
1º River Lord, 49|50 ks. I. Azcena. 2º L. Lloronas, 57|54 ks. E. Villalba; 3º El Flojo, 55 ks., J. Zaniratto. No corrieron Franquil, Santolaya y Hexandrón. Tiempo: 1'22". Sport: $ 3,60 Dupla: 3|1 $ 6,60 Gda. por Vs. Cpos. Cuidador: O. Bordón. Stud: San Isidro.

3ª Carrera. Distancia: 1.300m.
1º Remalo, 57|54 ks. E. Villalba; 2º Trapero, 57 ks. F. Macedo; 3º Pulgón, 54 ks. S. Correa; 4º Koncodo, 49 ks. I. Azcona. No corrió: B. Segundo. Tiempo: 1'29"1|5. Sport: $ 6,80 Dupla: 3|1 $ 37, Gda por: Vs. Cpos. Cuidador: E. Villalba. Stud: L. Marías.

4ª Carrera. Distancia: 1.000m.
1º Fast Boy 56 ks. S. Correa; 2º Minguito, 56 ks. F. Galdeano; 3º Bochinchero, 56 ks. E. Villalba; 4º Kito, 56|45 ks., R .Villalba. No corrieron: Blue Blade, R. Del Prado y Parsee. Tiempo: 1'7"1|5. Sport: $ 5,60 Comb.: 1|5 $ 7,20 Gda. por: 1 Cpo. Cuidador: H. Castaño.— Stud: Las Lomas.

5ª Carrera. Distancia: 1.500m.
1º Kalibek, 58|56 ks. J. Zaniratto; 2º Frascridi, 59|57 ks. R. Villalba; 3º Casquillo, 55 ks. E. Villalba; 4º C. Cielo, 57|54 ks., J. Viera. No corrieron: Tórtolo, Estafilada, Tío y Mileto. Tiempo: 1'41". Sport: $ 4,20 Dupla: 2|1 $ 5,80 Gda. por: 1 1|2 Cpo. Cuidador: A. Duré. Stud:: Un Dolar.

6ª Carrera. Distancia: 1.500m.
1º Old Fellow, 55 ks. F. Macedo; 2º Cumbarián, 55½ ks. F. Galdeano; 3º Brittle, 55 ks. J. Zaniratto; 4º Mileto, 55 ks. S. Correa; 5º Dominica, 53|51 ks. R. Villalba; U Babari 54|51 ks. J. Viera. No corrieron: C. Cielo, Chacoli y Beldame. Tiempo: 1'41"2|5. Sport: $ 7,60 Comb.. 3|6, $ 13,20 Gda. por: Vs. Cpos. Cuidador: H. Castaño. Un Placer.

7ª Carrera. Distancia: 800 mts
1º Inconclusa, 53 ks. E. Villalba; 2º Kolben, 5 ks. S. Correa, 3º Fenotiazina, 53|50 ks. C. Vargas; 4º Charmun, 56|54 ks. R. Villalba; U Rani, 56 ks. F. Galdeano. No corrieron: Redonda, Good Scotch, Germánico y Gely. Tiempo: 54"2|5. Sport: $ 6,60 Comb. 1|4, $ 3, Gda. por: 3 Cpos. Cuidador E. Villalba. Las Marías.

ELDORADO

No Pudo Llegar Pablo Weckerle

ELDORADO (Gumersindo Esquivel, corresponsal) — Las malas condiciones del tiempo y el fuerte temporal desatado el sábado último, privaron a los aficionados locales de contar con la siempre grata presencia del calificado deportista brasileño Pablo Weckerle, quien había iniciado su viaje a Eldorado, pero tuvo que desistir del mismo por las causas apuntadas. Por intermedio de radioaficionados brasileños y locales, el destacado tenista comunicó la imposibilidad de llegar, y lamentando profundamente no haber sido de la partida.

El certamen tuvo un magnífico final con un asado el mediodía de ayer, que reunió a dirigentes, organizadores, deportistas y aficionados en una fiesta de suma cordialidad.

Copa Monzani

La anunciada confrontación futbolística no pudo llevarse a cabo. La intransitabilidad del camino impidió que la delegación de Monte Carlo llegase a esta ciudad, a la que tampoco arribaron el árbitro Odón Pérez y sus colaboradores Florindo y Gauto, designados por el Directorio de Arbitros de la Liga Posadeña de Fútbol. Deberá fijarse la nueva fecha de realización.

PUERTO RICO

ECOS DE LA VISITA DE LA SELECCION A ELDORADO

PUERTO RICO, (Esp.) — Ante numeroso público que se dió cita en cancha del Club Guaraní, se enfrentaron nuevamente la selección de la Liga de Puerto Rico y su similar de Eldorado por el torneo provincial Ernesto Monzani, cayendo batida nuevamente la representación porteriqueña por 2 a 0. El local Eldorado impresionó como equipo con buenas jugadas en conjunto, donde se nota en cada hombre su buen estado atlético. Cabe destacar la gran actuación del guadavalla Benítez, quien en magnífica tarde salvó al equipo de una goleada catastrófica. El conjunto visitante entró con Ramón Benítez; Benítez y Chavez; Alonso, Diesel (Fagnani) y Paloma (Grefestein); Villar, Ayala, Milarki Villarreal y Pitta.

Agradecimiento

Directivos de la Liga de Puerto Rico hacen llegar por intermedio de esta columna su sincero agradecimiento al equipo de Crónicas Deportivas de la Radio de Eldorado, quienes tuvieron la gentileza de hacerles conocer el estudio de la emisora e hicieron todo lo posible para que la estadía en la "Capital del Trabajo" fuera agradable. Al margen cabe mencionar, que es una verdadera lástima que la Liga Regional de Fútbol de Eldorado, no tenga suficiente autoridad sobre los clubes de aquella ciudad ya que tiene que arrendar a precio exhorbitante el campo de deportes, en este caso por ejemplo, el Club Guaraní de Eldorado que alquiló el estadio por el 20% de la entrada bruta, dejándole una utilidad neta de 8.460 en esa tarde de único partido.

Ganó Casa del Pueblo

Tal como estaba anunciado, el sábado 10, en la cancha del Club 25 de Mayo se enfrentaron los equipos de Personal de Casa del Pueblo vs. Bancos Unidos, cayendo vencido con todos los honores los bancarios por 6 a 5.

AVISO
CEMENTERIO
"LA PIEDAD"

Se comunica a los arrendatarios de sepulturas, nichos y panteones, que se acuerda único plazo hasta el día 30 de abril del corriente año, para abonar todas las deudas atrasadas por tales conceptos.

Municipalidad de Posadas
2662-A-30|4

MUNICIPALIDAD DE LA CIUDAD DE APOSTOLES

Comunica a la población que el próximo treinta de abril vence el plazo para la renovación de las patentes de todo tipo de vehículo. Vencido dicho término, se aplicará un recargo mensual de diez por ciento acumulativo del valor de la patente correspondiente.

ANASTACIO ZEMBRESKI
Jefe Oficina Recaudaciones
Municipalidad Apóstoles
3647-21|4.

LA COOPERATIVA DE ELECTRICIDAD DE POSADAS LTDA.

Comunica a los señores socios-usuarios que a partir del día 19 del corriente, se procederá al corte de la conexión de aquellos que adeuden facturas por consumo hasta el mes de ENERO de 1965 inclusive.

Apoye a su Cooperativa en la solución definitiva del problema eléctrico de la ciudad de Posadas.
Pague en término el consumo de energía.

Nuevas Redes — Nueva Usina
3781-19|4

Informa:
Mateo Vitulich e Hijos
AV. URUGUAY 1116 — T. E. 5983
QUESOS VITULICH MANTECA

Adversa Tarde Para los Campeones

Poco propicia para los equipos que en la temporada anterior lograran clasificarse campeones de primera división "A" y "B", puesto que resultaron derrotados en los cotejos que protagonizaran en el festival de presentación e inauguración de la temporada oficial 1965 que, organizado por la Liga Posadeña de Fútbol se cumpliera en las instalaciones del Club Jorge G. Brown.

Como consecuencia de la falta de puntualidad de algunas entidades, debió adelantarse la realización del primer encuentro, variando obligadamente el programa anunciado.

BUEN TRIUNFO "MENS-SANA"

Puede calificarse de merecido el triunfo logrado por el once de Sarmiento, que además se luciera en la presentación de su delegación, integrada también por pequeños futbolistas de sus divisiones inferiores. Buena disposición de sus hombres para asegurar el medio campo, y defensores extremos de resuelto accionar, fueron controlando las pocas incisivas cargas azulgranas, y consiguiendo una paridad de trámite que le permitió alentar al cabo de la media hora inicial, fundadas esperanzas de su resultado favorable.

La etapa complementaria, disputada por los adversarios con similares propósitos y parecidos recursos, tuvo dos emociones. La primera en la sorpresiva conquista de Sarmiento, cuando al intentar neutralizar el cabezazo de Isidoro Gómez, el golero Bonifacio Núñez quizo despejar con golpe de puño, pero un error de cálculo hizo que solamente desviara la trayectoria de la redonda que se anidó en sus mallas. Poco después, la pena máxima en favor de Villa Urquiza, que podía significar la igualdad ,en balance justo hasta el momento. Gerónimo Núñez la ejecuta en forma recta y sin mayor potencia, facilitando la labor del arquero de Sarmiento. De ahí en más, aumentó Sarmiento su tesón si cabe, para lograr un triunfo entusiastamente festejado por la gente de Zelaya.

LECCION NO APRENDIDA Y UN "GLOBITO" PROMETEDOR

Es innegable que Guaraní no jugó ayer un buen partido, sin que esta afirmacion suponga retacear la justicia del triunfador Y también puede afirmarse que sus hombres no aprendieron la lección de Buenos Aires, durante su participación en el torneo de Boca Juniors festejando su 60º aniversario y animado por los clubes campeones del interior. Reincidieron en defectos remanidos, que adquirieron renovés alarmantes en la faz ofensiva, ante la ausencia probablemente definitiva de Obdulio López.

Se insinuó en un comienzo auspicioso Guaraní, al notarse la facilidad con que Arturo Sánchez desbordaba su marca y provocaba claros por el centro al obligar al cruce de H. Sánchez. Pero, al romperse un botín de Galarza Montenegro, el D. T. Ramírez lo mandó al medio del ataque, centralizando su ofensiva, donde Chemes y Calvo terminaron por contagiar a Sánchez del individualismo sin penetración, que facilitó la tarea defensiva de Huracán. Para colmo, una falla de Gómez en el cruce, y el "quedo" de Zárate, permitió a C. Benítez tocar a un costado de Ferreira Rojas y anotar el que sería único gol del encuentro.

Un pibe, Recalde, conquistó merecidos aplausos en 2 ó 3 jugadas de calidad que llevaron riesgo a Ferreira Rojas, que respondió bien. En los medios, Martínez trabajó en forma constante para organizar a sus ágiles, pero éstos no supieron encontrar el rumbo de Romero Enríquez. Precisamente el eje medio de la franja, fue quien mas requirió al golero rival.

SEGUNDO TIEMPO

En la parte complementaria no varió el panorama de Guaraní y aunque el dominio de campo le correspondió por la faena de Martínez, las réplicas de Huracán ponían en descubierto las debilidades defensivas del campeón.

Sobre el final hubo un foul penal de Zárate no sancionado por García, y pese a las indicaciones de los técnicos, Guaraní no encontró la ruta del gol, por diluir sus centrales los avances, por falta de claridad en la zona de la definición, y centralización excesiva.

Escapan a la crítica Ferreiro Rojas y Martínez, A. Sánchez al comienzo. En el ganador, H. Sánchez fue firme y recio bastión, Castillo bien ubicado y Recalde trabajando de nexo en forma acertada, con el arquero Romero Enríquez, fueron los mejores valores. Auspiciosas performances de algunos valores promovidos, que adquieren en estos encuentros el fogueo necesario.

SINTESIS

D. F. SARMIENTO 1
VILLA URQUIZA 0

Cancha Brown: Sarmiento (1): R. Ocampo; Paredes y Aranda (Ríos); Borja (Martínez), Zelaya y Defrance; Brítes, Olmedo, Rolón, Ayala é Isidoro Gómez. Arquero suplente: Monzón.

Villa Urquiza (0): B. Núñez; M. A. Cáceres y M. Díaz; I. Núñez, R. A. Melgarejo y P. P. Ledesma; Farías (T. Ortiz), M. A. Cáceres, G. Núñez, Luis García y F. Ledesma (C. Do Santos). Arquero suplente: Feliú.

Goles, en el primer tiempo no hubo. **Goles**, en el segundo tiempo: a los 22' Isidoro Gómez (S) de cabeza.

Resultado final: Sarmiento 1 Villa Urquiza 0

Penal atajado: a los 25' del segundo tiempo ejecutó un tiro penal G. Núñez (VU) deteniéndolo el arquero Ocampo de Sarmiento.

Arbitro: Juan Villalba; auxiliares: E. Barrios y E. Martínez.

HURACAN 1 GUARANI 0

Cancha Brown: Huracán (1): Romero Enríquez; H. Sánchez y Centurión; J. Vázquez, F. Castillo y L. Fernández (C. Benítez); Reina, Recalde, Méndez, C. Benítez (R. Santa Cruz) y P. Montórfano. Arquero suplente: Verón.

Guaraní (0): M. A. Ferreira Rojas; J. I. Zárate y R. D. Paredes; C. Gómez, C. A. Martínez y F. Medina (Simón); A. Sánchez, V. R. Calvo, Galarza Montenegro (Bareiro y Galarza Montenegro); J. Chemes y D. Noguera. Arquero suplente: no presentó.

Goles, en el primer tiempo: a los 10' Carlos Benítez (H) al recibir tiro libre de Castillo. **Goles**, en el segundo tiempo: no hubo.

Resultado final: Huracán 1 Guaraní A. Franco 0.

Arbitro: Prudencio García; auxiliares E. Martínez y E. Barrios.

3364-A

Material digitalizado en el marco del Convenio firmado el 5 de Octubre del 2012, entre la Biblioteca Pública De Las Misiones - Centro del Conocimiento y la Biblioteca Popular Posadas, exclusivamente con fines educativos y de investigación.
BIBLIOTECA PÚBLICA De Las Misiones

ABRIL 19 LUNES

Santos Crecencio y Jorge

1588 Pablo Veronese, famoso pintor italiano, murió en Venecia.
1824 Murió Lord Byrón, famoso poeta inglés.
1833 Nació el gran dramaturgo José Echegaray.
1876 Nació el príncipe consorte de la reina Guillermina.
1881 Murió Benjamín Disraeli, político y literato inglés.
1882 Nació Getulio Vargas, ex-presidente de Brasil.
1956 Cásase Rainero de Mónaco con la estrella de cine Grace Kelly.

EL TERRITORIO
DIARIO DE LA MAÑANA
Fundado el 2 de Junio de 1925
Dirección y Administración
RIOJA 433 — T.E. 4951 y 4952
POSADAS MISIONES

Socio Fundador de la Sociedad Interamericana de Prensa (SIP)

Socio Fundador de la Asociación de Entidades Periodísticas Argentinas (ADEPA

REPRESENTANTES
En Buenos Aires
PEDRO VENTURA Y CIA.
Esmeralda 337 10º P T.E. 49-6042
En Rosario:
Diarios Interior Asociados
Laprida 833 — T.E. 48200
En Córdoba:
Medios S.R.L.
25 de Mayo 36 — 2º piso
T. E. 21956

Servicio Cablegráfico de UPI
Servicios de SIC y otras Agencias nacionales e internacionales
Corresponsales y Agencias en todas las ciudades y poblaciones de Misiones, en Ituzaingó Virasoro Santo Tomé, La Cruz, Alvear y Paso de los Libres de Corrientes
En Encarnación (Paraguay) y San Borjas y Foz de Iguazú (Brasil).

INFORMACIONES DE INTERES

FARMACIAS DE TURNO:
NEGRETE: San Lorenzo 351. T. E. 5826.
ASTOR: Alberdi 100. T.E. 4389
SANTA CATALINA: Avda. Florida y Corrientes. T.E. 4927.

SERVICIO PUBLICO DE URGENCIA

Robos y Hurtos	3444
Seccional 1ª	3689
Seccional 3ª	3937
Seccional 4ª	3753
Bomberos	3111
Guardia Alcaldía	3444
Servicio de Radio	4158
Subprefectura Marítima	5044
Dirección de Tránsito	4632

HOSPITAL

Centro de Salud	3222
Portería	4065
Dirección	4061

EL TIEMPO:
Humedad: 72%
Presión: 750,2
Máxima: 24 a las 14.30
Mínima: 15,9 a las 3,30
PRONOSTICO: Nubosidad variable con ascenso de temperatura.

ALTURA DE LOS RIOS PARANA
Puerto Posadas: 2,40 metros.
Puerto Iguazú: 15,12 metros

URUGUAY
Puerto San Javier: 0,96 metros
Puerto B. Concepción: 0,70 mts.

HOROSCOPO

Por el profesor WAFFMAN

DIA 19 DE ABRIL DE 1965

★ **ACUARIO**
— En sus finanzas le conviene variantes. No postergue un encuentro. Un llamado. Lo alegra. Cuide su hígado. Nº 1.

★ **PISCIS**
20 de Febrero al 19 de Marzo
— No lleve inquietudes de trabajo a su casa. No se decepcione pues logrará variantes de prosperidad. Haga una visita. Nº 6.

★ **ARIES**
20 de Marzo al 20 de Abril
— Noticias gratas de un ser allegado. Una noticia le beneficia. Cierto peddo se postergа. Active un trámite. Nº 4.

★ **TAURO**
21 de Abril al 20 de Mayo
— Un desacuerdo familiar debe resolverse. Confíe en sus puntos de vista. Un descanso le favorece. Nº 8.

★ **GEMINIS**
21 de Mayo al 22 de Junio
— Oiga los consejos familiares. Su hogar necesita un arreglo. Su iniciativa tendrá buena acogida. Nº 9.

★ **CANCER**
23 de Junio al 22 de Julio
— Prevéngase de los peligros. Un amigo le ayuda en adquisición. No haga exceso de alimentos. Nº 9.

★ **LEO**
23 de Julio al 22 de Agosto
— Una actitud de compañeros lo inquieta. Noticia halagadora. Prepare un cambio o viaje. Encuentro inesperado. — Nº 3.

★ **VIRGO**
23 de Agosto al 22 de Setiembre
— Resuelva algo sin dilatarlo. Lo halaga la actitud de un ser querido. Cierta amistad no le favorece. Nº 1.

★ **LIBRA**
23 de Stmbre. al 22 de Octubre
— Con empeño logra un acuerdo. Dedique más tiempo a los suyos. No haga abusos con su dieta. Nº 5.

★ **ESCORPION**
23 de Octubre al 22 de Nmbre
— Demuestre afectos y evite tirantez con quien quiere. Algo perdido logra recuperar. — No haga salidas solo. Nº 8.

★ **SAGITARIO**
22 de Nmbre al 21 de Dmbre.
— Casual encuentro lo beneficia. Novedades relacionadas con trámites. No haga exceso de gastos. Nº 7.

★ **CAPRICORNIO**
22 de Diciembre al 20 de Enero
— Evite aventuras sentimentales. No abandone lo que se ha propuesto. Conteste una carta. Reunión beneficiosa. Nº 0.

MISIONES EN LA ACTUALIDAD

NADIE PROGRESA SIN EL PRECIO DE SACRIFICIO

Por HUGO SCHLOEMER de NIGRIS

Ajeno a toda actividad agraria desde años, previendo la catástrofe que se iba cerniendo sobre la tierra colorada, hoy día sigo con cierta amargura la situación económica agrícola, en la cual se debate denodadamente la provincia de Misiones; una crisis que proviene desde años.

Considerándome misionero por más 35 años de radicación en esta tierra colorada observando el desarollo del entonces Territorio, los esfuerzos casi se puede decir inhumanos de la población dentro del margen de su desarrollo, para poder obtener solamente el pan de cada día, hoy la provincia es un emporio y cuya riqueza fue creada a fuerza de sacrificios y penurias que solamente él que pudo seguir toda la trayectoria de esos años puede avalar hoy día el caudal inmenso creado.

Pregúntome por qué ese hombre que se inició en la selva, preocupándose durante las 24 horas del día en busca de su defensa personal y de los suyos la recompensa que obtuvo actualmente realmente tiene el valor compensatorio.

Un refrán francés dice "que no hay victorias sin combates", pero el colono misionero, en su mayoría, no puede vanagloriarse de victorias, a pesar de haber luchado, y sigue batallando por una vida primitiva que le depara la tierra colorada en la cual empeñó todas sus esperanzas en un futuro bienestar.

De nada sirve hoy día reprochar a los culpables que ignorantemente crearon ellos mismos la situación presente con un futuro enigmático.

Hojeando en mi archivo, encuentro varios artículos publicados en El Territorio, que, a fin de cuentas, considero como portaestandarte de nuestra tierra colorada y sus preocupaciones luchando sobre un terreno neutral en beneficio exclusivo de nuestra provincia, encuentro exposiciones aconsejando a los agricultores en general, desviar la monocultura hacia la policultura, inclusive reforestación. El agricultor que juega solamente una carta fijando en ella sus exclusivos ingresos, es lo mismo que jugar a la ruleta pudiendo obtener una suerte momentánea como pérdida total de sus bienes.

Para quién se produce momentáneamente una crisis acentuada en Misiones? Unicamente para los que tienen cultivos perennes de yerba o tung en gran escala, dejando olvidado otros sembrados y fuentes agrícolas ganaderas que podrían por lo menos en parte mitigar los escasos ingresos provenientes de las plantaciones mencionadas.

El colono chico a la fuerza tendrá hoy día que variar sus horizontes en su chacra si es que no quiere sucumbir, orientando su existencia en la diversificación de cultivos a fin la palabra "crisis" sea para él un mito.

Recorriendo la colonia y conversando con colonos amigos desde años, tocando el punto neurálgico de su economía, muchos, se me ríen en la cara por haberse a tiempo prevenido de la catástrofe yerbatera y tungalera. Fue para mí una satisfacción inmensa cuando oí decir que habían seguido mis consejos y desgraciadamente fueron pocos los que los siguieron. Muchos me manifestaron que plantaron de todo y lo que les sobró, lo vendieron con beneficios. Las verduras que plantan, se venden antes de madurar, igual que los porotos, maíz mandioca, huevos, gallinas y leche y manteca que nunca cubren las necesidades, colocando todo sea a acopiadores ambulantes o directamente en los mercados Municipales. Los beneficios de las ventas cubren los gastos de adquisiciones indispensables, como comestibles, menajes, vestimenta etc.-

Frente a dichos informes quedo escéptico no fuera que en múltiples chacras veo jeeps, camiones y otros vehículos automotores cuyos valores pueden provenir únicamente de producciones con beneficios positivos.

Oberá, Capital del Monte, recorriendo diariamente sus calles, ¿cuántos carros a tiro de sangre se encuentra? Casi ninguno y los colonos conocidos de tantos años me saludan desde su Jeep, camión o tractor, hasta en Motocicletas llegan al pueblo.

Una chacra por ejemplo de 25 Has. que tenga: 4 de Yerba, 2 Té, 4 Tung, 1½ de Tabaco, 1½ maíz 2 Mandioca y porotos, 5 Potrero, 1 para casco vivienda, galpones etc., 1 para legumbres y otras siembras quedando 3 Has. de monte los cuales se pueden convertir en tierra de cultivo.

Administrando adecuadamente la propiedad que me diga alguien si las entradas entre un producto y otro no produce lo suficiente para el mantenimiento de una familia de 5 — 7 personas. Algunos productos no dan un beneficio compensatorio, de acuerdo, pero calculando los ingresos totales de una chacra bien administrada, gota a gota se llena el vaso permitiendo al colono vivir decentemente.

En resumen que la situación agraria en Misiones, tal uno lo describe no sería tan dramática, al contrario esta tierra bendita que da de todo, debe y hasta exige que se la explote con mayor atención y siguiendo las directivas indicadas, estoy seguro dentro de poco tiempo tenemos los mercados repletos de huevos, gallinas, verduras, carnes etc. Lógicamente se va provocar una competencia alcanzando precios admisibles tanto para ricos como pobres. Lo único que hay que evitar que los productos caigan en manos de intermediarios que siempre sirven para arruinar el valor real de la producción —pero allí las Municipalidades que demuestren su eficacia en defender sus pueblos en recompensa de los altos Impuestos que recaudan.

MICHAEL CHAPLIN, hijo del afamado comediante, Charles Chaplin, es peinado por el peluquero Pat McDermott en un estudio cinematográfico de Shepperton, Middlesex, Inglaterra. Michael, quien había estado viviendo de la asistencia nacional británica por un mes, está siendo probado para la película "Prométele cualquier cosa".

TRIUNFO DE LA RESISTENCIA

De acuerdo con informaciones provenientes de Madrid (España) el gobierno del general Francisco Franco ha decidido, finalmente, hacer lugar a las continuadas demandas y protestas de los estudiantes. Como se sabe, estos venían protagonizando movimientos de fuerza para lograr así la constitución de un sindicato libre que los agrupe. En España existe el SEU —Sindicato Español Universitario— que en forma compulsiva afilia a todos los estudiantes existentes en el país. Nadie puede escapar a esa obligación y si alguno lo intenta, pierde, en la práctica sus derechos a estudiar en las universidades. La renuncia de los titulares del SEU, nombrados siempre por el gobierno y no por los estudiantes a través de su libre albedrío, marca notoriamente un deterioro de la situación, de tal forma que el ejecutivo hispano, ante la trascendencia internacional de los hechos, ha cedido.

De esta forma quizás los estudiantes puedan finalmente tener derecho a agremiarse voluntariamente hacer elecciones y decidir por sí mismos su futuro, para ello se daría una nueva estructura al SEU, caminándose así por las estrechas sendas de la libertad limitada. Sin embargo y sea como fuere, se trata indudablemente de una victoria estudiantil que no puede menos que celebrarse.

EL MAL DEL PAPEL

BUENOS AIRES, (A.N.I.A.) La burocracia es una plaga contagiosa de proporciones mundiales para la cual no se ha encontrado hasta ahora el antídoto, antitóxico, vacuna o remedio quirúrgico. Se trasmite por medio de papel y se alimenta del papel, el cual se multiplica tan rápidamente como cualquier virus comunicable. En los Estados Unidos, por ejemplo, el costo del papeleo federal ha subido de cuatro mil millones de dólares en 1955 a once mil millones en el presente.

Hace diez años una comisión especial investigó cuál era el papeleo que el Gobierno Federal norteamericano imponía al ciudadano individual y a la industria privada. Descubrió que cada año el gobierno manipulaba veinticinco mil millones de unidades de papel, sin contar panfletos y libros. El gobierno a la sazón empleaba 750.000 trabajadores a tiempo completo para manipular este papelerío. La cantidad gastada en 1955 en papeleo ya era entonces equivalente al gasto total del Gobierno Federal en 1932, por ejemplo. A partir de 1955, la explosión papelera ha seguido sin pausa. Así, por ejemplo, en octubre de 1963, la Comisión de Energía Federal de los Estados Unidos, envió a 114 productores de gas natural un cuestionario que pesaba cerca de cinco kilos. Contenía unas 248 hojas de especificaciones, pidiendo informaciones que databan retrospectivamente al año 1955. Una compañía calculó que para llenar ese formulario requería 17.000 horas-hombre y le costaría 85.000 dólares en salarios.

Un funcionario del Departamento de Estado de los Estados Unidos recientemente admitió que la emisión anual de papeles en sólo su rama de la administración pública colocados sucesivamente, alcanzaría a llegar a la Luna, regresar a la Tierra y volver la mitad de la distancia a la Luna por segunda vez.

Se ha estimado que los cuatro millones de pequeñas empresas de los Estados Unidos, dedican el 5 al 29 por ciento de su tiempo a llenar papeles para el Gobierno. ¿Por qué, entonces hablamos de nuestra burocracia, como si fuera un mal sin remedio?

Escriben los lectores

Mayor Producción y no Control de Precios

Señor Director: Nos hemos enterado, por declaraciones del equipo económico, que el gobierno piensa afrontar los pasivos al exterior recurriendo a la exportación. Es a simple vista buen principio. Pero, en segunda instancia, nos llena de dudas: ¿qué se va a exportar? Los funcionarios casi lo dijeron: todo lo que se pueda. Y si pensamos que los niveles tradicionales de producción no son suficientes para abastecer el consumo interno y la exportación, llegamos a una conclusión imprevisible: una vez más tendrá que restringirse el nivel de la población. En otras palabras: otra vez habrá que apretarse el cinturón.

Mientras por un lado el gobierno mantiene su estructura policial de control de precios por otro trata de estimular la exportación. Los productores, de parabienes. Es mucho mejor cobrar fuertes precios en dólares, (aunque deban venderlos a $ 150, de acuerdo con los precios internacionales), que poder cobrando precios menores en pesos moneda nacional. Porque cada exportación está financiada y se cobra íntegramente, mientras que la producción para consumo sufre los altibajos de un comercio que aún no termina de saber donde pararse.

Uno de los rubros a estimular, para la exportación, será el aceite vegetal. Sabemos que los países europeos no satisfacen sus propias necesidades y que necesitan importar. España acaba de perder cosechas, lo que le impide colocar más de 400.000 toneladas de aceites comestibles y además deberá importar para su consumo interno. Es decir, habrá buen mercado en Europa para nuestros aceites. También lo habría en China Continental.

Pero la producción argentina de aceites comestibles apenas alcanza a cubrir la demanda interna y formar un stock para tener existencia hasta la otra cosecha, que actúe como factor de estabilización del precio. Sabemos que los precios del mercado argentino no tienen relación con los costos de producción y que han sido contenidos por la acción policiaca de control. Por lo tanto, cabe preguntarnos: ¿No es más conveniente para el productor exportar, antes de acudir en auxilio del mercado interno? La respuesta es así. Y aquí, podemos predecirlo, comenzará nuestro calvario.

Porque a nadie se le ha ocurrido, desde el gobierno, promover la producción de aceites vegetales, que es la única manera sensata de cubrir el consumo local a precios razonables y realizar el negocio de exportar lo que Europa — y nuestra balanza de pagos — necesita. En cambio, se ha insistido en el control policíaco de precios; parecen ignorar que ésto solo produce la aparición de un verdadero flagelo popular: el mercado negro, el florecimiento de la especulación, la escasez.

ALFREDO CACERES
Palacios 1.438 — Banfield
C.I. 3.567.793

● **UNA RAMPA**

Señor Director: Como es de dominio público, la Municipalidad de esta colonia está construyendo una rampa de acceso al río, con su correspondiente empedrado. La obra es solventada por el municipio, sin depender de la Dirección de Aduanas y Puertos. ¡Muy bien, señor intendente! obras son amores.

Lo contraproducente es que la obra mencionada la tengan que pagar nuestros hermanos brasileños, todos de condición humilde, que vienen a efectuar sus pequeñas compras mediante el tráfico fronterizo y en proporciones pequeñas, ya que eso es lo que autoriza la Dirección de Aduanas.

Quizá la falta de visión de nuestros ediles, no supo evitar semejante anomalía Nuestro Concejo Deliberante, pareciera ser aprobante, pues todos los proyectos presentados por él intendente son aceptados, inclusive éste, ya que cuando los brasileños hicieron su rampa no le sacaron un solo centavo a los argentinos.

"Argentina, tierra de promisión para todo hombre de buena voluntad que quiera habitar su suelo...", reza el preámbulo de nuestra Constitución Nacional. ¡ Qué lejos quedó todo! ¡ Cómo hemos cambiado!

Recalco que, no es digno de buenos vecinos semejante proceder, ya he citado el caso de la construcción de la rampa del lado opuesto al nuestro. Además los brasileños, continúan recibiéndonos con la mayor cortesía, todo lo contrario a lo nuestro que hacemos en muchas oportunidades, caso omiso a su presencia.

JULIO SEBASTIME
C. I. 157.680
Panambí

Nota del Corresponsal: La presente carta fue recibida en Obera. El recurrente informe que: los brasileños que hicieron su rampa no cobraron un solo centavo a los argentinos. Con el sistema actual los del otro lado del Uruguay que vienen, solamente pueden llevar 2 kilos de grasa y 10 de harina; por lo escaso de sus compras les resulta practicamente antieconómico venir a tierra argentina, ya que el pasaje de $ 30 y otros tantos de vuelta, con los $ 10 que le cobra la comuna, se hacen $ 70. Si el pasaje ya es caro, se agrega ahora el nuevo gravamen.

Estar con el...

Viene de pág. 7, 9ª columna.

ferencias de hombres y de sectores?

¿Es el "grupo Balbín", contra el "grupo Illia"? Tal, por lo menos, pareceria ser el criterio discriminatorio de moda: estar con Illia, o estar con Balbín.

Y nos preguntamos: ¿con el país, quién está?

DIVULGUELO por FOLA

OBERA

Triple Colisión de Automotores Causa la Muerte de Dos Personas

OBERA (Esp.) — Una persona, cuya edad no fue precisada, y una criatura de año y medio, fueron las víctimas de una triple colisión de automotores producida el viernes último a las 18,30 en las cercanías de esta ciudad, según lo informó la Policía local.

El accidente se produjo en circunstancias en que una camioneta Chevrolet, modelo 60, conducida por Fernando Russ 18 años, embistió a una Estanciera conducida por Walter Maltay en momentos en que trataba de pasar a un jeep, conducido por Alfredo Milde, 19 años.

La camioneta después de chocar a Maltay dio dos vueltas en aire, luego de lo cual embistió al jeep de Milde, a quién acompañaban dos hermanas, aunque en forma leve destrozándole un faro y abollado el paragolpes, para desplomarse finalmente fuera de la ruta 14 por la cual transitaba. Sus ocupantes resultaron ilesos.

El mencionado Maltay pereció en el acto, mientras que el menor Guillermo Alberto Russ, de año y medio, falleció 24 horas más tarde.

En el interior de la camioneta se hallaban unas 9 personas, todas parientes de Russ, las que resultaron heridas de consideración, dos de ellas con pronóstico reservado, en tanto que la camioneta resultó totalmente destrozada.

La Policía manifestó que la causa de este triple accidente se debió al exceso de velocidad impreso por Russ a su vehículo, lo que lo hizo dar las vueltas en el aire y luego embestir al jeep de Milde.

Se desconoce el estado en que se encuentran actualmente los restantes heridos.

LADRONES APRESADOS

Personal de la Brigada de Investigaciones de la Policía provincial detuvo, en el curso de la semana última, a varios delincuentes, acusados de ser autores de diversos delitos contra la propiedad perpetrados recientemente en fincas privadas y entidades de nuestra ciudad dieron en la intersección de Rademacher y Valentín Campero de esta ciudad, a dos sospechosos que portaban sendos bultos. Interrogados brevemente acerca de la procedencia de los paquetones, no supieron explicarlo claramente, por lo que se los detuvo de inmediato.

Ya en las oficinas de la Brigada dijeron llamarse Francisco A. Aguirre y Mario E. Morel, respectivamente, y, apremiados por los interrogatorios, confesaron su participación en dos recientes hechos perpetrados en perjuicio de entidades deportivas de nuestro medio. El primero de ellos perjudicó al club Bartolomé Mitre en alrededor de $ 5.000, en mercaderías varias y dinero en efectivo, para lo cual los sujetos tuvieron que violentar una puerta El segundo hecho, en cambio, damnificó al club Jorge G. Brown en una suma aún no precisada, por sustracción de equipos deportivos. Se investiga su posible participación en otros hechos.

Dos sospechosos

Aproximadamente a las 5, del 15 del mes en curso, varios agentes de la mencionada dependencia sorprendieron a los hermanos Rademacher y Valentín Campero de esta ciudad, a dos sospechosos que portaban sendos bultos. Interrogados brevemente acerca de la procedencia de los paquetones, no supieron explicarlo claramente, por lo que se los detuvo de inmediato.

Menor

También a cargo de personal de la misma dependencia y de la seccional cuarta, estuvo la detención de un menor, de 15 años, cuyo nombre no fue suministrado, que sería el autor de numerosos delitos contra la propiedad.

La detención del referido menor, se produjo en las cercanías del barrio Manuel Belgrano de esta ciudad, donde el detenido habría tenido su campo de operaciones que podría haberse extendido a otros barrios.

Actualmente, el menor apresado se encuentra alojado en la seccional cuarta, instruyéndose el sumario de rigor a efectos de determinar claramente el número de damnificados y el monto total de dinero en que fueron perjudicados.

Misa en Memoria de un Gendarme

Hoy, a las 9, tendrá lugar una misa en la iglesia Catedral de nuestra ciudad, en memoria del cabo de Gendarmería Nacional Juan Adolfo Romero, caído en acto de servicio, un año atrás.

La muerte del citado suboficial se produjo el 19 de abril de 1964, cuando combatía contra guerrillas en el norte argentino.

Mercado Persa

Recorta, pega, copia, plagia, traduce y escribe — *Rise*

★ **PARA CANTAR CON GUITARRA**

Desde aquí te estoy mirando
la carita que me hacés,
el consuelo que me tengo
que pegarme no podés.

★ **FLOR DE CUENTO**
En marzo comenzará a funcionar la planta de arrabio...

★ **CEREBRO**
El cerebro humano empieza a funcionar desde el momento en que nacemos y no deja de hacerlo hasta el mismo momento en que nos ponemos de pie para hablar en público.

★ **COSAS DE NIÑOS**
Pedrito quería que su padre le comprara una escopeta. Su padre sostenía que era peligrosísimo un regalo de esa naturaleza, Pedrito insistía.
— Mientras yo sea el jefe de la familia tú no tendrás una escopeta, —dijo finalmente el progenitor.
— Si yo consigo una escopeta —respondió Pedrito— tú no vas a seguir siendo el jefe de la familia...

★ **ATRASADOS**
Una de las primeras cosas que se observan en los países atrasados es que los niños aún obedecen a sus padres.

★ **NUEVA OLA**
Dos niñas de 15 y 16 años obtuvieron permiso de sus padres para asistir a la fiesta de una amiguita. Se les hizo tarde. ¿Qué hacer?
— Corramos, —dijo una de ellas.
— Pensemos mejor, —contestó la otra. Si llegamos ahora habrá sermón y penitencia. En cambio si regresamos mucho más tarde nos abrazarán de alegría al vernos.

★ **VERDAD**
El perfecto invitado es aquel que hace sentir al anfitrión como en su propia casa.

★ **LUNA DE MIEL**
La luna de miel termina cuando la recién casada se queja del ruido que hace el marido mientras prepara el desayuno.

CRUCIGRAMA

por HOMERO ALFARO

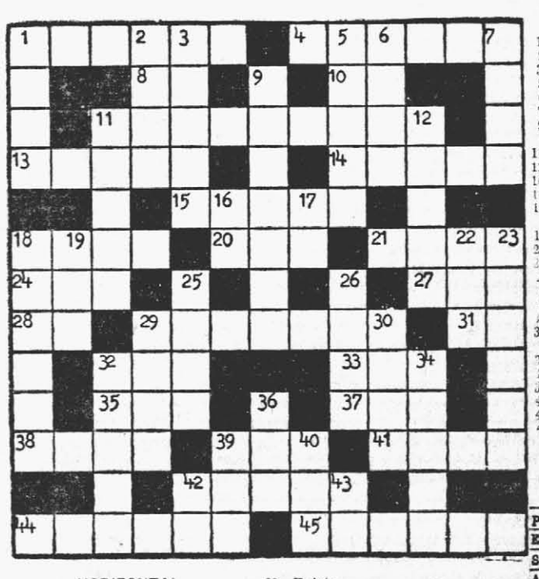

HORIZONTAL

1—Soltero
4—Que carece de moral
8—Nota musical
10—Contracción
11—Salto grande de agua (Pl)
13—Puesta de un astro
14—Alma o espíritu
15—Lazos
18—Especie de alga (Pl)
20—Cuadrúpedo
21—Existencia
24—Igual, semejante
27—Estatuto
28—Existe
29—Hijuelos que cría de una vez un animal (Pl)
31—Pronombre posesivo
32—Detrás
33—Repollo
35—Aumentativo
37—Onda marítima
38—Carta de la baraja
39—Puerto de Finlandia
41—Amarrar
42—Tablero contador
44—Mesón
45—Acreditar.

VERTICAL

1—Pillo
2—Distraídas
3—Yema de los vegetales
5—Plantas
6—Especie de tela
7—Cieno
9—Prado fértil que se puede segar
11—Ajustado, exacto
12—Parecido
16—Antigua ciudad de Caldea
17—Pronombre
18—Cerro aislado en una llanura (Pl)
19—Del verbo ir
22—Del verbo dar
23—No comer
25—Fundamento
26—Dios de la bebida
30—Cuota
40—Unica en su especie
32—Vaso de barro de diversas formas y usos (Pl)
34—Aleación de cobre y cinc
36—Del verbo ir
39—Medida agraria aragonesa
40—Ave
42—Prefijo
43—Prefijo.

SOLUCION DEL PROBLEMA ANTERIOR

RAMONA — por LINO PALACIO

Hoy de Turno
Farmacia PARANA
Bolivar 650—Tel. 3424

SU - GAS
Nuevo Teléfono: 2299

"LA PRINCESA DEL MONTE"
ES LA RIFA MAS CONVENIENTE
¡¡COMPRUEBELO!!!
Dist. Organización EQUIS
PROXIMO SORTEO
Ultima jugada de abril
3585-30|4

MAQUINAS DE CONTABILIDAD
Manuales — Eléctricas — Automáticas y Electrónicas
LA TECNICA
Córdoba 244 — T.E. 5626
Colón 280 3544-30|4

Correo Argentino Distrito 30 Posadas
Concesión Nº 751
Franqueo Pagado Concesión Nº 1880

SU ROPA EN DESUSO
No la tire, PAGAMOS BUENOS PRECIOS
"SU OPORTUNIDAD"
Compra—venta ropas usadas. Ayacucha 657—Tel. 5574

EL TRUST VIVIENDAS S.A.
Con su OPERATIVO FORTUNA es la solución de su problema de vivienda
Informes: EL TRUST JOYERO RELOJERO S. A.
COLON 280 - LOCAL 1 — T.E 2418 — POSADAS
2978-A-22|4

La Casa del Gas Permanente
de ALIPIO ALEJANDRO VELASQUEZ
Atención de cocina y reparto de gas
MITRE y URUGUAY — TEL. 6472 — POSADAS
3604-A-10|5

Señora... Ahora es el Momento..!
Aprovéchelo...!

FIDEOS primera calidad (paquete)	$ 16,50
JABON en polvo Guereño (paquete)	„ 29,00
HARINA de trigo, el kg.	„ 18,00
ARROZ Carolina, el kg.	„ 32,00
ARROZ económico, el kg.	„ 19,50
PAPAS, primera calidad, el kg.	„ 6,00
CEBOLLAS muy buena calidad, el kg.	„ 22,00
POLVO limpiador, el kg.	„ 16,00

y además FIAMBRES, POLLOS, PESCADOS, CARNE DE PRIMERA CALIDAD, FRUTA, VERDURA y COMESTIBLES EN GENERAL
TODO LO QUE SU HOGAR NECESITA...!
EN LOS DOS LOCALES DE LA ECONOMIA...!!
Supermercado SAN MARCOS
COLON Y MITRE — T. E. 3637
AVDA CABRED 476 — T. E. 6228
3908-19|4

VINO Caroyense
REPARTO A DOMICILIO
Haga su pedido al Tel. 2631
PRECIOS ESPECIALES PARA REVENDEDORES
Avda. Uruguay 1645 Posadas