Material digitalizado en el marco del Convenio firmado el 5 de Octubre del 2012, entre la Biblioteca Pública De Las Misiones - Centro del Conocimiento y la Biblioteca Popular Posadas, exclusivamente con fines educativos y de investigación.

BIBLIOTECA POPULAR CORDOBA 212 — CIUDAD

SU TREN: HOY NO LLEGA NI SALE MAÑANA LLEGA A LAS 5 Y A LAS 22 Y 40 SALE A LAS 21 Y 45

EL TERRITORIO

EL TIEMPO El Servicio Meteorológico Nacional, pronostica para hoy: Probables lluvias aisladas, mejorando temporariamente con poco cambio de temperatura. (Información en la pág. 10)

AÑO XL Nº 14.447 — Registro de la Propiedad Nº 801.777 — POSADAS (Mnes.) LUNES 26 DE ABRIL DE 1965 — PRECIO DEL EJEMPLAR $ 7.— — EDICION DE 10 PAGINAS

Clausuró A. Illia la XII Fiesta Nacional del Olivo

CRUZ DEL EJE, 25 (UPI) — El presidente de la República doctor Arturo Illia, participó en los actos de clausura de la XII Fiesta Nacional del Olivo realizado hoy.

El arribo del primer mandatario que había partido del Aeroparque de la ciudad de Buenos Aires a las 6.10 se produjo a las 11. Le acompañaban el ministro del Interior, doctor Juan Palmero el presidente provisional del Senado doctor Eduardo Gamond, el gobernador de Córdoba escribano Justo Páez Molina y el edecán de turno teniente coronel Sánchez de Bustamante.

El presidente Illia debió abandonar su propósito de asistir a los actos programados en la localidad cordobesa de Moldes a raíz de que el mal tiempo impidió el aterrizaje del avión "Independencia". El aparato debió modificar su ruta y dirigirse a la ciudad de Córdoba, donde aterrizó a las 9.15 en el aeropuerto de Pajas Blancas. El primer mandatario y su comitiva efectuaron una breve escala y se unió a ellos el gobernador de Córdoba quien tampoco pudo viajar a Moldes por los mismos motivos.

En Pajas Blancas Illia respondió a preguntas de los periodistas. Al ser interrogado sobre la marcha del país, el primer mandatario declaró que "la República está superando sus dificultades en el terreno de la legalidad". Se le Preguntó también si se producirían cambios ministeriales pero eludió la respuesta con un gesto. Intervino en el diálogo el ministro Palmero, quién aclaró que no había manifestado que el doctor Juan V. Martín había sido designado secretario de Comercio sino que había expresado que el presidente estaba estudiando el caso.

El viaje prosiguió a las 10.30 horas. En el aeropuerto de Cruz del Eje le aguardaban las autoridades locales encabezadas por el intedente municipal, señor Antonio del Carmen Sarnari. También esperaba en la pista la esposa del primer mandatario señora Silvía Matorell de Illia, acompañada por un grupo de damas.

En una caravana de automóviles el doctor Illia se dirigió junto con el gobernador de Córdoba y el intendente de Cruz del Eje a la intersección de las avenidas Rivadavia y Sarmiento. En ese lugar dejó inaugurado un puente ferroviario que permite la unión de las calles Rivadavia y Pellegrini. Las obras fueron bendecidas por el obispo de Cruz del Eje, monseñor Puchuan Marín.

Tras asistir al oficio de una misa en la iglesia matriz la comitiva presidencial tomó ubicación en el palco levantado en la acera del templo. Luego de la ejecución del Himno Nacional habló el obispo de Cruz del Eje quien agradeció los frutos logrados de la tierra y los bendijo. También pronunció un discurso el presidente de la comisión de festejos, señor José R. Zuazo.

Se inició a continuación el desfile de jinetes vestidos a la usanza gaucha de tractores y otros vehículos que exhibian alegorías y los productos rurales de la zona. Pasaron después ante el palco presidencial las carrozas de las reinas provinciales, junto con la Reina Nacional del Olivo de 1964 señorita Manin González y "Miss Argentina" señorita Viviana Dellavedova.

Al finalizar el desfile el presidente y las demás autoridades se dirigieron a los talleres ferroviarios "nuevos" donde se sirvió una comida en agasajo al jefe del Estado. Terminado el almuerzo el presidente y su esposa se retiraron a su residencia en Cruz del Eje.

Fusión entre la UCRP y la UCRI

GENERAL ROCA (Río Negro) 25 (UPI) — Con motivo de informaciones relacionadas con la fusión de la UCRP y de la UCRI en la vecina localidad de Villa Regina, el diputado nacional por esta provincia, señor Luis Osvaldo Arias, declaró a los periodistas que "la unificación de ambos radicalismos no es sólo un hecho real, sino que marca indefectiblemente, como un anhelo de la masa partidaria, el primer paso para fusionar a todos los radicales del país".

Confirmó más tarde que el día 20 de este mes, se efectuó una reunión en Villa Regina en la que se logró la fusión mencionada.

"Alta Traición"

CATAMARCA 25 (UPI) — El Congreso Justicialista Provincial de Catamarca expulsó de sus filas a un grupo de afiliados, entre quienes se encuentra el ex gobernador peronista de la provincia Aristóbulo A. Casas Nóblega. Los sancionados fueron acusados le "alta traición".

OBRAS DEL SALTO GRANDE: INQUEBRANTABLE DECISION

MONTEVIDEO 25 (UPI) El doctor Carlos Perette, vicepresidente argentino, reiteró una vez más la inquebrantable decisión argentina de realizar las obras de Salto Grande, a la Comisión Pro-Obras Hidroeléctricas de Salto Grande.

Esta comisión entrevistó hoy al doctor Perette y al canciller Miguel Angel Zavala Ortiz, estando presentes también en la reunión el secretario de Energía y Combustible, doctor Antulio Pozzio y el presidente de Agua y Energía, Conrado H. Storani.

El doctor Perette, afirmó rotundamente a los miembros de la comisión la voluntad de realizar Salto Grande, señalando que "la Argentina para llegar a esta realización hizo una evaluación competitiva, que estimó que a las ventajas económicas de Salto Grande se suma el trascendente significado político y social y la promoción de una real integración de nuestros países". "De ahí —agregó— que le ha otorgado la prioridad para la ejecución".

Expresó también el vicepresidente argentino que su país "aguarda una definición del Uruguay para estar en condiciones de acometer las etapas inmediatas que incluyen en primer término el llamado a licitación".

UN GOLPE MILITAR DERROCO AL GOBIERNO DOMINICANO

SANTO DOMINGO, 25 (UPI) — Una revuelta militar llevada a cabo por jóvenes oficiales puso hoy fin a 19 meses de gobierno del Triunvirato que regía la República Dominicana, encabezado por Donald Reid Cabral, y, según un anuncio oficial, preparó el camino para el retorno del ex presidente Juan Bosch, exilado en Puerto Rico desde 1963.

Las noticias recibidas hasta ahora indican que cuatro personas murieron durante la revuelta, què comenzó ayer por la tarde.

En San Juan de Puerto Rico, Bosch anunció que retornaría a su país tan pronto como fuera posible, para completar su mandato. Fue el primer presidente elegido en elecciones libres a lo largo de tres décadas, y lo derrocó un complot militar luego de 6 meses de gobierno.

Bosch informó que los rebeldes habían enviado un avión especial para conducirlo a Santo Domingo, y dijo que "el país ha sido arruinado" por el triunvirato presidido por Reid Cabral. Prometió emprender reformas y restablecer la democracia.

Dijo también Bosch que hasta tanto él regresara se desempeñaba como presidente provisional Rafael Molina Urena, (quien era presidente de la Cámara de Diputados disuelta por el golpe que lo derrocó).

Al parecer el jefe de la rebelión es el coronel Francisco Caamaño Deno, a quien se describe como oficial joven, sin antecedentes políticos.

En Nueva York, círculos dominicanos dijeron que Caamaño Deno estuvo involucrado recientemente en un complot para destituir al jefe de policía, general Belisario Peguero, y que al descubrirse el mismo se refugió en un campamento militar.

Agregaron que cuando Peguero fue finalmente relevado del cargo, Caamaño Deno se reintegró a sus funciones militares.

En las acciones de ayer murió por lo menos un hombre, identificado como un capitán de policía partidario de Reid Cabral, quien intentó oponerse a los rebeldes. Estos sufrieron tres bajas en sus filas, según resulta de informaciones fragmentarias.

En la tarde de ayer los revolucionarios se apoderaron de la radio oficial, pero poco después fueron obligados a desalojarla, y por la noche parecía que el gobierno no dominaba la situación.

Los rebeldes se mantenían en campamentos militares, en uno de los cuales estaban detenidos, en calidad de rehenes, el jefe y el subjefe del Estado Mayor del Ejército.

El gobierno lanzó un ultimatum para que los rebeldes se rindieran antes de las cinco de la mañana de hoy, pero los revolucionarios rechazaron la orden del gobierno y finalmente obligaron a renunciar al triunvirato.

Poco después Caamaño Deno habló en nombre de los revolucionarios y anunció al país que sería restablecido "lo que se había quitado al pueblo", haciendo referencia al mandato de Bosch. Agregó que él personalmente obtuvo la renuncia de Reid Cabral, pero que había pedido a los miembros del triunvirato que permanecieran en el Palacio Presidencial, hasta tanto "se restableciera el orden".

La radio oficial transmitió las noticias del derrocamiento de la junta. Un oficial pidió moderación a los ciudadanos, pero al mismo tiempo se informó que "el pueblo celebraba con petardos el triunfo popular".

Luego del anuncio de la renuncia de Reid Cabral el Palacio de Gobierno quedó rodeado por tanques, y la radio informó que respondían a las fuerzas revolucionarias.

El capitán de policía muerto en el golpe fue Augusto Almonte Rojas, a quien últimó un civil que le arrebató su propia ametralladora y le disparó con ella.

Esta tarde habló por radio Santo Domingo un oficial del batallón de infantería "Juan Pablo Duarte", quien se identificó como "capitán Novoa Garnés" y dijo que en nombre de sus compañeros de armas advertía que "no vamos a izar la bandera de la represalia y solo vamos a restituir las libertades que nos fueron arrebatadas".

● Asumió Molina Urena

José Rafael Molina Urena asumió la presidencia provisional de la República Dominicana.

El ex presidente de la Cámara de Diputados tomó el cargo, apoyado por los militares que reclaman el regreso del ex presidente Juan Bosch.

ULTIMA HORA

DIVERGENCIAS

Surgieron diferencias entre las fuerzas armadas sobre el curso inmediato que debería seguir la rebelión.

El ejército que promovió el levantamiento, anunció la decisión de restablecer la constitución de 1963 y restablecer en la presidencia a Juan Bosch derrocado por el movimiento de setiembre de 1963, que llevó el triunvirato al poder.

Sin embargo la fuerza aérea la marina de guerra e incluso unidades del ejército, rechazaron esa solución reclamando la formación de una Junta Militar, que gobernaría hasta la realización de elecciones generales dentro de tres meses.

Hubo Coincidencias en una Reunión Argentino Uruguaya

MONTEVIDEO 25 (UPI) — Uruguay y Argentina emitieron una declaración conjunta expresando que "hubo coincidencias de puntos de vista" en torno a los problemas a debatirse en la conferencia de cancilleres de la Organización de Estados Americanos (OEA) a celebrarse el mes próximo en Río de Janeiro.

Argentina, según informó a los periodistas el ministro de Relaciones Exteriores de ese país Miguel Angel Zavala Ortiz, no es partidario "por ahora" de hacer ningún tipo de reformas a la entidad internacional.

Además de Zavala Ortiz firmaron el documento el vicepresidente argentino Carlos H. Perette, que participó activamente en las deliberaciones con los más altos funcionarios gubernamentales uruguayos incluido el presidente del ejecutivo colegiado Washington Beltrán.

Ambos países también reafirmaron su decisión de hacer realidad la gran represa hidroeléctrica de Salto Grande y de los puentes internacionales sobre el río Uruguay.

Aunque en la declaración conjunta no se expresa si Uruguay comparte la posición que anunció el canciller argentino sobre la OEA, ello se desprende indirectamente al hacerse referencia a la coincidencia de puntos de vista.

Zavala Ortiz declaró que se había informado a las autoridades uruguayas sobre la posición que llevará ese país a la conferencia de cancilleres señalando que pese a que "por ahora no considera la conveniencia de introducir modificaciones a la carta de la OEA no descartó sin embargo, que ello pudiera ocurrir en un futuro".

En cuanto a los problemas de la Asociación Latinoamericana de Libre Comercio (ALALC) el canciller argentino dijo que su país había reiterado su posición ya conocida, o sea la creación de un Consejo de Ministros y Parlamento de los países integrantes del organismo regional así como también la formación de un Banco o Cámara de Compensaciones zonal.

Perette, por su parte calificó a las entrevistas como "una gran reunión" y que había sido "muy constructiva y se realizó dentro de un clima de gran comprensión para encarar y resolver todos los problemas".

El vicepresidente argentino manifestó que se había iniciado una política de "diálogo directo entre los gobernantes" que dijo era de gran utilidad para estos países. "En esa forma —agregó— los problemas que se presenten podrán resolverse directamente".

Por su parte el presidente del Consejo Nacional de Gobierno del Uruguay doctor Washington Beltrán también expresó su satisfacción por el resultado de las conversaciones y al igual que Perette recalcó la conveniencia de estos contactos "sin protocolo entre los gobernantes".

Además de Perette y Zavala Ortiz, participaron en las reuniones en representación de Argentina el secretario de Energía y Combustible doctor Antulio F. Pozzio, el subsecretario ingeniero Juan Sabato el embajador José M. Ruda, el presidente de Agua y Energía ingeniero Conrado Storani el presidente de la Comisión Argentina pro Salto Grande, ingeniero J. Tundera ingeniero Abraham Eindliez director nacional de Energía y Combustible y el ingeniero Alberto Grandi, miembro de la Comisión Mixta pro Salto Grande.

Por Uruguay actuaron el doctor Beltrán el canciller Luis Vidal, el subsecretario H. Terra Carvé el embajador Héctor Gros Espiell, el embajador uruguayo en la Argentina José María Penco y otros altos funcionarios técnicos.

CHOCARON DOS TRENES SUBTERRANEOS

BUENOS AIRES 25 (UPI) Un choque entre dos trenes subterráneos de la línea "C" se produjo hoy a las 11.20 en las inmediaciones de la estación Retiro. Numerosos pasajeros resultaron contusos y cuatro personas fueron hospitalizadas con heridas de mayor gravedad.

La colisión se verificó entre el tren número 5, conducido por Francisco Messina, que salía de Retiro y el número 7, a cargo de Cayetano Grimaldo, que entraba a la estación. Grimaldo no advirtió la luz roja que le impedía el acceso y el convoy fue a estrellarse contra el otro tren que, a escasa velocidad emprendía la marcha.

Al producirse el choque varios vagones saltaron de las vías y se apagaron las luces, lo cual aumentó el pánico de los pasajeros. El estruendo de la colisión se oyó claramente en la estación Retiro, distante a sólo 150 metros. De inmediato llegaron al lugar empleados de la empresa y se solicitó la colaboración de la Asistencia Pública y de los bomberos.

Las tareas de auxilio se vieron dificultadas por la falta de luz. Las cuatro personas heridas son el conductor Cayetano Grimaldo, con fracturas y los pasajeros Juan González Arrieta, fracturas en las piernas; María Teresa Carlone de Larralde, traumatismo en el cráneo, y Miguel Angel Testa, fracturas en las piernas.

Las consecuencias del accidente no fueron mayores merced a que ambos trenes marchaban a velocidad reducida, pues se encontraban en una zona de cambios.

Prisión Preventiva a Policías Inculpados en el "Caso Vallese"

LA PLATA 25 (UPI) — El juez en lo penal, doctor Rodríguez Lagares dictó prisión preventiva a 41 empleados policiales por considerarlos presuntos responsables de los delitos de privación ilegal de la libertad, falsedad instrumental y encubrimiento en el proceso por la desaparición del obrero metalúrgico Felipe Vallese.

Después de tres años de ese hecho, que causó conmoción en la opinión pública y que se investigó varias veces, aparentemente sin éxito pues el cuerpo de Vallese no fue encontrado, la justicia determinó que ha existido una serie de circunstancias irregulares de grave índole, que permiten inculpar a los policías que actuaron en los procedimientos. Felipe Vallese desapareció, en jurisdicción de la capital federal el 23 de agosto de 1962.

En horas de la noche, Felipe y su hermano Italo Américo Vallese junto con Mercedes Cerviño de Adaro, Elvira Raquel de la Peña Rosa Cándida Salas y Osyaldo Abdala, a quienes se agregó luego Francisco Raúl Sánchez fueron detenidos en averiguación de un hecho de sangre: el asesinato de los sargentos de policía José Sugasti y José Ignacio Lezcano, hecho ocurrido el 7 de julio de 1962 en el corralón de los hermanos Massi Garzon 257, de la ciudad de Buenos Aires, donde ambos policías se hallaban apostados para detener a unos malhechores.

El doble asesinato que hasta ahora no fue aclarado, se atribuyó a Alberto Reare vinculado a Vallese. El "grupo Vallese" como se lo denominó fue trasladado a la provincia y distribuido en las seccionales de San Martín, Villa Lynch y Caseros sin tenerse en cuenta las formalidades legales y procesales de rigor.

El primero de setiembre se legalizó la situación de todos ellos, quedando alojado en la seccional de San Martín Osvaldo Abdala, a quien se registró con aquella fecha en el libro de entradas y salidas de detenidos. También se comprobó que el médico de policía doctor Medona, se enteró de la detención ilegal de los causantes sin denunciarla como correspondía.

La justicia, por un exhorto del juez de instrucción de la capital federal doctor Horacio Rébori, pidió que con los libros de la seccional de San Martín se certificara si durante los días 24 de agosto y primero de setiembre, había figurado como detenido Felipe Vallese cuya fotografía se adjuntaba.

La causa fue pasada al juez doctor Madina, pero luego de clarose la incompetencia de este magistrado por razones de la fecha de comisión del hecho tras decretar la prisión preventiva de todos los imputados. En adelante las actuaciones quedaron radicadas en el juzgado en lo penal del doctor Rodriguez Lagares.

Antes de desaparecer Felipe Vallese estuvo detenido en la seccional de Villa Lynch. El tiempo que duró la detención ha sido determinado pero se estima que pudo ser de horas. Desde entonces se desconoce su paradero —en caso de que hubiese fallecido el lugar donde fue arrojado el cádaver.

Existen algunos testimonios del caso, la señora Mercedes Cerviño de Adaro declaró que mientras estuvo alojada en tres calabozos de la seccional primera de San Martín oyó exclamar a Felipe Vallese respondiendo a una pregunta de su hermano: "me han reventado" y pidió agua con insistencia. Ante nuevas preguntas de Italo Vallese, Felipe no respondió. La señora de Adaro dijo que fue sometida luego a torturas y que cuando reveló esos hechos al doctor Medone quien la atendía, el médico le aplicó una inyección en el brazo. Después de ello ignora lo que pudo haberle pasado a Felipe Vallese, según declaró.

FUTBOL ITALIANO

● ROMA, 25 (UPI) — Resultados del fútbol italiano: Atalanta 0 Genoa 2; Fiorentina 4 Lanerossi 1; Foggia 2, Bologna 2; Mantova 1 Catania 0; Milan 1 Juventus 0; Roma 0 Messina 1; Sampdoria 0, Inter 1; Torino 2 Lazio 0 y Varese 0, Cagliari 2.

Encabeza las posiciones, cuando faltan 5 fechas para la finalización del torneo, el Milan con 46 puntos, seguido del Inter con 45 y Torino y Juventus con 36

EXPULSARAN DE TURQUIA A CIUDADANOS GRIEGOS

ESTAMBUL 25 (UPI) La actual posición del gobierno turco con respecto a Chipre ha despertado temores entre la minoría griega que vive en Estambul.

Hasta ahora, los 80.000 griegos con ciudadanía turca no han sido hecho objeto de represalias, pero todos los otros ciudadanos griegos que viven en Turquía pronto serán expulsados.

El gobierno del primer ministroSuat Hayri Urguplu ya ordenó la expulsión de los ciudadanos griegos que viven en Turquía y dispuso una investigación de las actividades del patriarca ortodoxo en Estambul.

Turquía trata de ejercer presión sobre Atenas para que renuncie a su plan de "Enosis" —la unión de Chipre con Grecia— y amenaza con una revisión del tratado de Lausana, que además de establecer las fronteras entre Turquía y Grecia, determina los derechos de la minoría griega en este país.

En caso de que se proceda a uan revisión del tratado y se niegue la igualdad de derechos a los griegos, esa minoría, que controla aproximadamente la mitad de todo el comercio de Estambul, no podrá dedicarse a las actividades mercantiles o industriales.

La última represalia contra los griegos que aún viven en Turquía será la más dura, pues significa la expulsión de pensionistas, lisiados y griegos casados con turcas.

Ancianos de más de 65 años de edad que jamás conocieron otro lugar que Estambul, serán obligados a salir del país. Muchas familias quedarán divididas y los enfermos se verán obligados a viajar a centenares de kilómetros, hasta Atenas. Además, los griegos expulsados de Turquía sólo son autorizados a llevar consigo 200 libras turcas (22 dólares), la ropa que llevan puesta y algunos efectos personales.

CERROSE LA TEMPORADA

MAR DEL PLATA, 25 (UPI) — Con la última bola de la madrugada de mañana, quedara clausurada la temporada de verano de los casinos marplatenses.

Esta finalización dio origen a la llegada de millares de turistas procedentes, en su mayor parte de la capital federal, deseosos de jugar.

ARRIBO A PARIS EL CANCILLER SOVIETICO

Durante 4 Días Conferenciará con Autoridades Francesas

PARIS 25 (UPI) El ministro de Relaciones Exteriores de la Unión Soviética, Andrei Gromyko, llegó hoy a esta capital en una visita de cuatro días durante la cual conferenciará con autoridades del gobierno francés. Se dice que "es política firmemente establecida" el mejoramiento de las relaciones franco-soviéticas.

En una declaración dada a publicidad al llegar al aeropuerto de Orly, Gromyko describió a la Unión Soviética y a Francia como "las dos potencias más grandes del continente europeo".

El ministro francés de Relaciones Exteriores, Maurice Couve de Murville dijo en la ocasión que ambas naciones, pese a sus políticas algunas veces dispares, comparten intereses esenciales.

El canciller francés indicó asimismo que correspondía conceder especial interés a la cuestión de Vietnam del Norte.

Durante su permanencia en París Gromyko conferenciará con su colega francés Couve de Murville en relación con una amplia gama de problemas mundiales.

Verá también al presidente Charles de Gaulle el martes por la tarde, y al primer ministro, Georges Pompidou, el miércoles, volará de regreso a Moscú el jueves.

En el aeropuerto, al dar la bienvenida al ministro soviético, dijo Couve de Murville, en una evidente referencia al caso de Vietnam: "Llega usted en un momento en que están en suspenso problemas esenciales, mientras se presentan otros nuevos y se plantean casos que exigen ser tratados con prioridad".

"La Unión Soviética, país al que usted representa, y Francia, país al que usted acaba de llegar, están interesados en estos problemas y los discutiremos en los próximos días", dijo de Murville.

"Nuestro presente y nuestro futuro están directamente en juego en relación con estas cuestiones. Nuestros puntos de vista son a menudo muy cercanos unos a otros y a veces, también, hay gran diferencia entre nuestros criterios", agregó el canciller.

"Pero por lo menos, nosotros, los franceses y los rusos tenemos en común el interés esencial de la búsqueda de soluciones para todos ellos, por acuerdo común entre todos ellos, lo cual puede contribuir a la independencia y la paz de los pueblos".

Gromyko respondió en ruso y sus palabras fueron traducidas simultáneamente al francés.

"Traigo para el pueblo de París y de Francia, saludos de parte del pueblo de la Unión Soviética, vinculado al francés por los sentimientos de tradicional amistad que han sobrevivido a años de dura lucha", dijo Gromyko.

El soviético agregó que las conversaciones se llevarían a cabo "en un espíritu de mútuo respeto y en el deseo de fructífera cooperación".

Finalmente señaló Gromyko que "el fortalecimiento de la comprensión mútua entre la Unión Soviética y Francia es política firmemente establecida de la Unión Soviética, dictada por la certeza de que una nueva mejoría en las relaciones entre las dos grandes potencias del continente europeo, sería provechoso no sólo para nuestros países sino para todos los Estados de Europa tanto grandes como pequeños y servirá a la causa de la consolidación de la seguridad internacional".

UNA NUEVA REUNION realizó el Rotary Club, con asistencia de delegados de diversas provincias argentinas y del Paraguay. La misma tuvo lugar en el salón de actos del CAYA, considerándose en la oportunidad diversos aspectos relacionados con la entidad rotaria. (Información en la página 5)

El Gobierno Bonaerense Evade el Sismo Político

Por BERNARDO RABINOVITZ

BUENOS AIRES 25 (UPI) Mientras se debate una crisis parcial de gabinete en el orden nacional, con concomitancias que se proyectan hacia el Congreso y a la Unión Cívica Radical del Pueblo como lógicos factores influyentes, o tal vez desencadenantes, gradualmente se evade de ser alcanzada por un sismo político la provincia de Buenos Aires. Ella constituye el primer distrito del país, su gobierno es el segundo en orden de importancia y en el manejo de los negocios públicos tiene relaciones estrechas con el gobierno de la Nación con el cual comparte, por razones de directa vecindad, la acción sobre zonas comunes, aunque divididas por notorias demarcaciones jurisdiccionales. Un "cordón sanitario "hábilmente establecido por el gobierno bonaerense con el apoyo del comité provincial de la UCRP, con el cual no mantiene diferencia alguna, ha librado hasta ahora a la poderosa provincia de la agitación que siguió a algunos reveses electorales en los comicios del 14 de marzo.

La provincia de Buenos Aires es el territorio con más elevado índice de peronismo y, a la vez, el centro electoral del que dependerá en gran parte la próxima sucesión presidencial. Su gobernador, doctor Anselmo Marini que termina su mandato dos años antes que el presidente Illia, es uno de los aspirantes a la herencia. Sus bases, a la luz de los últimos resultados electorales, sin embargo, no son firmes y podrán desmoronarse si en la próxima renovación de la mitad de las bancas de la Cámara de Diputados de la Nación, del año 1967, no consigue una notable recuperación electoral

En los últimos comicios la UCRP totalizó 970.701 votos contra 841.993 obtenidos en las elecciones del mes de julio de 1963.

El progreso encerró, por contradicción, un serio contraste, pues el peronismo ganó las elecciones por 400 mil votos de diferencia sobre las cifras de la UCRP. La Unión Popular, que lo representó, reunió el pasado 14 de marzo la cifra más alta de la historia en el distrito: 1.358.651 votos. Se abstuvo en los comicios del año 1963 en que hubo 77.327 sufragios en blanco y en las anuladas elecciones del 18 de marzo de 1962, que ganó, el voto popular lo favoreció con un total impresionante: 1.171.757.

En los totales de las últimas elecciones el peronismo totalizó una ventaja de 700 mil votos y de ellos, como está visto, la provincia de Buenos Aires por sí sola incorporó a esa cifra 400 mil sufragios.

El comité provincial bonaerense del partido oficialista calculadamente se encerró en un significativo mutismo ante la agria cosecha y paralelamente el gobierno de Marini siguió de largo. Se puso a cubierto de las inculpaciones y el impertérrito gobernante prosiguió las giras sistematizadas, que inauguró su antecesor ,doctor Oscar Alende.

El doctor Marini ,en avión o en helicóptero o sea con motorización aérea que le ahorra tiempo y distancia, realiza por lo menos dos visitas semanales a centros y ciudades bonaerenses. Prácticamente se lo descubre duplicando en dinamismo y celeridad la acción de Alende y en constante actividad personal.

El gobernador en su prédica continúa la línea que se ha trazado de armonizar en lo posible con el peronismo, para mantener el logrado clima de tolerancia, y es posiblemente a través de la política social que desarrolla donde ha sufrido los peores tropiezos. Se singularizan, en este sentido, los conflictos pendientes con los educadores y con los médicos.

El desacierto en lo político debe tener como punto de partida el esfuerzo realizado desde las propias esferas del gobierno para hacer frente al neoperonismo más alejado de Perón que ningún otro en todo el país, en el seno bonaerense. Confió en restar votos al peronismo a través del movimiento Las Flores - Luján. Estimó que este nucleamiento, haría suyos 200 mil sufragios, pero en el balance final sólo figuró con 39 mil.

El gobernador Marini actúa con un gabinete totalmente surgido de la UCR del Pueblo, pertenece al sector intermo partidario que apoya al líder intransigente renovador, doctor Ricardo Balbín y aparece en los actos de relieve nacional junto a los colaboradores del presidente de la Nación, doctor Illia. Mantiene activos sus vínculos políticos, pero su porvenir depende de sus dos últimos años de gobierno, que le hacen multiplicar su desenvolvimiento con la esperanza de proyectarse hacia el sillón presidencial al que aspiraron, sin haberlo conseguido, sus más conspicuos predecesores del ámbito bonaerense.

Material digitalizado en el marco del Convenio firmado el 5 de Octubre del 2012, entre la Biblioteca Pública De Las Misiones - Centro del Conocimiento y la Biblioteca Popular Posadas, exclusivamente con fines educativos y de investigación.
BIBLIOTECA PÚBLICA De Las Misiones

Intensos Bombardeos se Producen Contra los Comunistas en Vietcong

SAIGON, 25 (UPI) — La infantería de marina de Estados Unidos libraba en Vietnam del Sur su más recia batalla frente a los guerrilleros comunistas del Vietcong, en tanto que 60 aviones norteamericanos realizaban otro bombardeo a territorio de Norvietnam, calificado de "gran éxito".

Cuatro infantes de marina resultaron heridos en la lucha que tuvo efecto en las inmediaciones de la base aérea y de cohetes de EE. UU., en Danang. Otro miembro de la infantería pereció debido a la explosión accidental de una granada, hecho en el cual fue lesionado un compañero de la víctima.

Treinta y cinco cazas bombarderos F-105 y otros 25 aparatos destruyeron un puente y un muelle para transbordadores, al llevar a cabo su ataque sobre Vietnam del Norte por duodecimo día consecutivo. Estas operaciones están dirigidas contra las líneas de suministro que los comunistas del norte utilizan para ayudar a los guerrilleros del sur.

Un vocero militar dijo que los aviones dejaron caer alrededor de 100 toneladas de bombas durante la acción, que duró 35 minutos y se realizó en pleno día. Los pilotos que regresaron del bombardeo consideraron que el ataque alcanzó un "gran éxito". Añadieron que encontraron ligera resistencia de las baterías antiaéreas y que todas las máquinas retornaron sin novedad a su base.

Dos aviones Skyraiders de la marina efectuaron otro ataque contra un ferrocarril, después del bombardeo principal alcanzado y cerca del puerto fluvial comunista de Vinh, causando averías a ocho vagones vacíos.

Anoche, seis bombarderos B-57 de la fuerza aérea norteamericana hicieron blanco en un convoy norvietnamés y un emplazamiento antiaéreo, disparando 50 toneladas de bombas y cohetes.

Por otra parte, en Honolulú, el comando de Estados Unidos, advirtió a los comunistas que "los voluntarios" soviéticos o chinos que fueran enviados a pelear a Vietnam, no serían inmunes a los ataques aéreos de los norteamericanos.

Una fuente responsable dijo que cualquiera que fuere la nacionalidad de los soldados que operaran las piezas de artillería antiaérea en Vietnam del Norte, serían objeto del ataque norteamericano porque estarían envueltos de por sí en la lucha". En Vietnam del Sur, entre tanto, el Vietcong volvió a atacar a las fuerzas leales sudvietnamesas en el delta del Mekong, al sur de Saigón, librándose dos batallas. Hoy mantuvieron su hostigamiento en la zona de Da Nang, al nordeste de la capital sudvietnamesa.

Por tercer día consecutivo la infantería de marina, destacada en la base de Da Nang, peleó contra los comunistas. Es este el mayor encuentro militar que haya tenido los infantes desde que desembarcaron el mes pasado para defender la base.

Un infante fue herido por un francotirador comunista pero no gravemente. Otro fue alcanzado en la garganta y un brazo. Los otros dos heridos pasaron trampas de los guerrilleros, pero tampoco fueron heridos de gravedad. Los norteamericanos realizaban patrullas en unidades con fuerza de compañía, cuando fueron atacados. — No se sabe si hubo bajas de los comunistas.

★ REUNIONES

TOKIO 25 (UPI) — Tuvieron lugar importantes reuniones secretas en Moscú y Pekín la semana pasada, con participación de altos funcionarios del régimen comunista de Vietnam del Norte, incluso los principales planificadores de la política militar y extranjera, según trascendió hoy.

Las reuniones tuvieron lugar aproximadamente al mismo tiempo que el Kremlin y China comunista previnieron que enviarían "voluntarios" a luchar en Vietnam en caso de que Hanoi pidiera tal ayuda.

La agencia de noticias norvietnamesa informó hoy que la delegación regresó a Hanoi este fin de semana.

El despacho agrega que integraban la delegación el ministro de Defensa Nacional y experto militar, Vo Nguyen Giap, y el nuevo ministro de Relaciones Exteriores, Nguyen Duy Trinh.

Las visitas de esos funcionarios no fueron anunciadas en Pekín ni en Moscú, a pesar de que las mismas tuvieron gran significación.

★ LLAMAMIENTO

MOSCU, 25 (UPI) — El primer ministro Alexei Kosygin declaró que la situación del sudeste asiático se está volviendo "especialmente alarmante".

Kosygin hizo tal declaración en la recepción que tuvo lugar en el Kremlin en honor al primer ministro de Afganistán, Mohammed Yusuf, que se encuentra en visita oficial en la Unión Soviética.

"Una situación especialmente alarmante se está creando en la región del sudeste asiático". Dijo Kosygin y luego hizo un llamamiento a la unidad contra Estados Unidos en dicha región. "Hago un llamamiento a la unidad de parte de todas las fuerzas amantes de la paz que luchan por poner fin con resolución a la agresión de Estados Unidos en Vietnam", declaró Kosygin.

EL MUNDO AL DIA

Calculated Risk

por JAUME MIRAVITLLES

La política interior y exterior de los Estados Unidos está basada en dos conceptos típicamente anglosajones: es decir, pragmáticos, ajenos a planes preestablecidos y a teorías formales. Como sabemos, ha organizado aquel país una sociedad plural en la que conviven diferentes religiones, razas, orígenes nacionales, filosofías y modos de vida. Pero la élite dirigente, aquella que controla la política, la alta industria, la alta banca, la Iglesia y las Fuerzas Armadas, es todavía de origen anglosajón y aporta a la dirección del Estado sus concepciones típicas. He señalado en diferentes ocasiones un hecho aparentemente anecdótico pero de gran significación: hasta la fecha, todos los presidentes de los Estados Unidos han tenido los ojos azules, han sido de origen anglosajón y protestantes (con la sóla excepción de Kennedy que era católico). Fieles a estas raíces históricas, las élites dirigentes norteamericanas han acuñado dos formas de acción política, interior y exterior, que han sido consagradas semánticamente mediante dos expresiones difíciles de traducir literalmente, pero relativamente fáciles de explicar. En el interior se trata de la política del "trial and error", en el exterior, "calculated risk". Se entiende por "trial and error" una disposición perfectamente alejada del método preconcebido, tal como el alemán, por ejemplo, y que puede traducirse como "prueba y error". Se prueba una determinada solución y, si falla, se prueba otra hasta que se acierte. Es una posición pragmática únicamente posible en una sociedad estable y rica, pues su gran inconveniente es el desperdicio. Su ventaja, la falta de pasión y su adaptabilidad a toda circunstancia.

En lo referente al exterior nos encontramos ante la política del "calculated risk", del riesgo calculado. Es decir, se toma una determinada acción sabiendo que puede salir mal, pero poniendo en una balanza los peligros de la acción y la inacción. Si los segundos se estiman mayores que los primeros, se sigue adelante. Tal fue la decisión que tomó Kennedy frente a la comprobación de que Krushchev había instalado cohetes atómicos en Cuba. Obligar a Kruschev a retirarlos suponía adoptar una actitud que podía conducir a un choque atómico con Rusia; no responder al desafío representaba permitir que se inclinara a favor de Moscú la relación de fuerzas mundiales. Kennedy tomó el "calculated risk" de enfrentarse con Rusia a riesgo de desencadenar una guerra mundial La política del "calculated risk" necesita ,naturalmente, unos nervios de acero y un cerebro muy frío, características, ambas del temperamento anglosajón.

Es exactamente lo que está ocurriendo ahora: en Viet Nam y no se comprenderá nada de la situación en aquel teatro de la guerra si no se tienen en cuenta las ventajas y los peligros del "calculated risk" y la perfecta disponibilidad anglosajona para practicar aquel juego. En un platillo de la balanza está la "teoría del dominó" definid por Eisenhower: si cae Viet Nam del Sur, caen también Camboya, Tailandia, Birmania, Malasia, y todo el sistema mundial de fuerzas se desplaza hacia un nuevo sistema de gravedad con Pekín en el epicentro. En el otro platillo, una acción destinada a evitar aquella contingencia aún con el peligro de una intervención masiva china (y, acaso, rusa) que podría conducir a una tercera guerra mundial. Se produce, entonces, antes de tomar el "calculated risk", una patética situación definida "agonizing appraisal", angustiosa valoración de todos los factores de la crisis. Una vez tomada la decisión, se sigue adelante sin dudar ya más, pase lo que pase...

Estamos exactamente en este momento en Viet Nam. Johnson ,el anglosajón típico de ojos azules, protestante, frío y calculador, ha tomado una decisión: garantizar la independencia efectiva del Viet Nam del Sur, independencia del mundo comunista chino, bien entendido, por todos los medios, incluyendo el bombardeo (atómico) de China si interviene en masa para evitarlo. Mao ha comprendido con quien se la juega y de ahí su "prudencia"...

DECESO

BUENOS AIRES, 25 (UPI) — Dejó de existir en esta capital la doctora Emar Acosta, que fue la primera legisladora latinoamericana.

Ocupó cargos públicos en la provincia de San Juan, donde desarrolló la mayor parte de su actividad cívica y profesional. Fue la primera diputada en la legislatura sanjuanina e hizo un papel descollante por las iniciativas que propugnó.

La doctora Emar Acosta había nacido el 22 de agosto de 1900 y se graduó de abogada en la Facultad de Derecho y Ciencias Sociales de la Universidad de Buenos Aires en 1924.

En 1951 el Partido Conservador de San Juan la postuló para ocupar una banca en el Senado de la Nación.

DOCTOR
M. Julio Alvarenga
Oído - Nariz - Garganta
Asma - Alergia
Perf. en las Universidades de Buenos Aires, Asunción y Milán (Italia)
ATENCION A MUTUALES
San Lorenzo 475 — Tel. 2904 — Posadas

Dr. Guillermo J. Hernando
Médico - Cirujano
CLINICA Y CIRUGIA DEL APARATO DIGESTIVO
HIGADO - ESTOMAGO E INTESTINO
Tucumán 416 — Tel. 4037 — Posadas
Consultas de 10 a 12 y de 16 a 20 hs.

CLINICA DENTAL
Dr. ROBERTO A. ROMERO
CIRUGIA — TRATAMIENTOS RADICULARES
PARADENTOSIS — RAYOS X — TORNO ULTRASONICO.
PEDIR TURNO
AYACUCHO 405 — TEL. 2608 — POSADAS

Dr. Ronaldo R. Romano
— Médico —
ATENDERA EN EL MES DE ABRIL
POSADAS: Días 2, 3, 7, 8, 9, 10, 12, 13, 14, 15, 16, 17, 21, 22, 23, 24 y 30, Jujuy 287. Tel. 5174. OBERA: Días 5 y 19 Santa Fé 232 (1 cuadra del correo). L. N. ALEM: Días 6 y 20, J. J. Paso 832. ENCARNACION: Día 27, Hotel Viena. OBLIGADO: Día 28, Hotel Franz CARMEN DEL PARANA: Día 29.
3275-A-26|4

¡BARBAROS!

BUENOS AIRES, 25 (UPI) — Destrozos en los asientos, inscripciones de la leyenda "Tacuara" y dibujos de la cruz svástica fueron efectuados por desconocidos en un coche de pasajeros del ferrocarril Roca. Los daños principales afectaron el tapizado y en el relleno de gomapluma de 56 asientos, y fueron realizados con instrumentos filosos. El coche, de primera clase, pertenecía al tren 689 que efectúa el servicio entre Constitución y Ranelagh.

GUIA DE PROFESIONALES

MEDICOS

SANATORIO SAN MIGUEL
CLINICA DE REPOSO
Villa Lanus — Tel. 13.
Dr. MIGUEL ENRIQUE ALVAREZ PONS. Psiquiatria Neurologia Alcoholismo Toxicomanías Curas de Reposo Pensionado: Para enfermos mentales crónicos y geriátricos. Consultorio: SAN LORENZO 393 —de 16 a 20 hs— Posadas.

DR. LUCIO ALBERTO ACOSTA
Médico Cirujano
ANALISIS DE TUMORES — BIOPSIAS.
San Lorenzo 492 — Tel. 4839

Dr. ARISTIDES RAUL LATERZA
Enfermedades de señoras— Ginecología — Partos — Consultas diariamente de 8 a 12 y de 17 a 21 hs. Consultorio: JUNIN 629 Tel. 5892 — Particular: ALBERDI 83 — Tel 5798

DR. RUBEN CESAR ENRIQUEZ
Medicina interna y Enfermedades del corazón. Electrocardiogramas.
BELGRANO 311 — POSADAS

DR. ALFREDO S. LASTRETTI
MEDICO
CIRUGIA GENERAL TRAUMATOLOGIA VARICES. Consultas de lunes a viernes de 16 a 20 horas. Atención nocturna Sgo. DEL ESTERO 481 Tel 3694

DR. SANTIAGO H. BARREYRO
Médico — Ginecología — Partos y Niños. Atención nocturna permanente. Av Mitre 41 — Tel 5466 — Posadas

DR. JORGE MILCOVEANU
Médico — Cirujano Atiende en el "Sanatorio Posadas" — Félix de Azara 208 — Tel 5092 y 2923.

DR. LUIS A. BORATTI
Fracturas — Cirugía — Accidentes.
Avda. Mitre 235 — Tel. 2566 — Posadas

Dr. FAUSTINO CENTURION
MEDICO CIRUJANO — Prof. Adjunto de Cirugía de la Facultad de Medicina de Asunción (Paraguay) — Perfeccionado en los EE.UU. en Cirugía General y del Torax ATIENDE TODOS LOS DIAS DE 8 a 12 y de 16 a 20 hs. Junín 629 — Tel. 5892.

DR VICENTE R. HADAD
Médico
ESPECIALISTA EN REUMATISMO Y CLINICA MEDICA Atiende de lunes a viernes de 16 a 19 hs en: 25 DE MAYO 345 TEL. 5640. Atiende Mutualidades.

Dr. MARCOS C. ORTIZ
Clínica; Enfermedades del Pulmón — Adultos y niños
—San Lorenzo 472. Tel. 5298— Posadas

ABOGADOS

Dr. RAMON PELINSKI
Abogado
— Avenida Mitre 328 —

Dres. FELIPE J. GAMBERALE y JULIO OSCAR GAMBERALE.
Abogados — Tel. 4618 — Córdoba 419 — Posadas.

Dr. ELIAS D. SILBERSTEIN
— Abogado —
Félix de Azara 174 — Tel. 5864 y 2821 — Posadas.

Dr. PEDRO AVALOS
Abogado
Asuntos Civiles, Comerciales y Penales.
San Lorenzo 187 — T.E. 3745

AGRIMENSORES

TITO H. MIRAVET
Agrimensor Colonización - Urbanizaciones Loteos
En toda la provincia
Av. López Torres Esq. Cabred Tel. 4625.

OSVALDO A. SANCHEZ VALTIER — Agrimensor
Loteos — Mensuras
Ayacucho 373 —o— T.E. 5941

ING. y ARQUITECTOS

FERNANDO BENITEZ
Arquitecto
Salta 486 — Tel. 6493

Ing CIVIL FRANCISCO F. FORES y ASOCIADOS
Asesoramientos técnicos, económicos y financieros; Mensuras; Proyectos y Cálculos de: Estructura de hormigón y metálica; Propiedad Horizontal (proyectos y subdivisiones). Escritorios.
SALTA 119 —(o)— T.E. 6234

AGRIMALIDAD por Laffitte

PUGLIESE ¿Devaluación...? ¡Pero, ché...! ¿De dónde sacaron eso?

Comunistas Italianos Imponen una Moda: Comer Cebú de Cuba

GENOVA, 25 (UPI) — La moda más reciente entre los comunistas italianos es consumir carne de ganado cebú de Cuba, y al efecto se acaba de importar 700 de estos animales para sacrificarlos aquí.

La idea fue de una entidad comunista distribuidora, preocupada por la alimentación carnívora de los "camaradas".

Los 700 bueyes cebú llegaron a este puerto, de La Habana, en el mercante "Luis Arcos Bergnes".

El cebú es conocido también por el nombre de "buey asiático" y "buey indio", que tiene por origen el término latín "bos indicus".

La descarga de los 700 animales, del mercante que los transportó, no estuvo exenta de peligros porque el viaje duró un mes y evidentemente no les agradó. El cebú es inquieto por naturaleza y no está acostumbrado al cautiverio, pero con la ayuda de barricadas especialmente levantadas y de guardias expertos, las 700 bestias desembarcaron sin incidentes.

Un portavoz de la Sociedad Industrial Agrícola, importadora del cargamento, elogió el "buen gusto" singularmente fuerte de la carne de cebú, especialmente por la alimentación silvestre de este animal no domesticado.

La entidad importadora desarrolla sus actividades en Reggio Emilia, en el centro del "cinturon rojo" italiano donde los comunistas son particularmente influyentes.

Estos 700 cebues son los primeros que Italia importa de Cuba desde que Fidel Castro asumió el poder en esa isla del Caribe.

Debido a la gran escasez de carne vacuna que se experimenta en Italia, otros comerciantes la han importado de la Argentina, Estados Unidos, Costa Rica y Colombia, y el gobierno italiano en una ocasión llegó a adquirir carne de asno.

La empresa de Reggio Emilia proyecta importar más bueyes Cebú de Cuba, en cargamentos de 700 por cada vez, pero si la carne tuviera el buen gusto que se le atribuye y agradara a los consumidores italianos, las importaciones serían mayores según se dijo.

Un Enorme Fraude se Produjo en un Banco

MONTEVIDEO, 25 (UPI) — Uno de los fraudes más grandes en la historia del país habrían cometido altas autoridades del Banco Transatlántico del Uruguay, intervenido por el Poder Ejecutivo, según los resultados de las primeras indagaciones cumplidas por la policía. Dicho Banco es uno de los dos más poderosos del país.

El propio jefe de policía, coronel Ventura Rodríguez, confirmó que en cuentas "personales" de solamente dos jerarcas del Transatlántico, existía una deuda próxima a los 80 millones de pesos (unos 2 millones de dólares, al cambio libre). Además, el Banco prestaba fuertes sumas en dólares a distintas "sociedades anónimas", en cuyos directorios figuraban, en muchos casos, dirigentes del Transatlántico. Estos préstamos, según las primeras compulsas, alcanzan a 749.989 dólares.

La intervención del Banco, el jueves pasado, motivó la declaración inmediata de huelga por parte de los empleados, determinando ello el cierre de todos los Bancos privados del país. Los funcionarios dijeron que tomaron tal medida en defensa de sus fuentes de trabajo y de los pequeños ahorristas.

Estos sucesos han conmovido profundamente a la población del país y ha provocado, además, la paralización de todas las operaciones en el mercado libre cambiario. Asimismo, en los bancos oficiales las operaciones fueron reducidas.

El jefe del Departamento de Investigaciones de la Policía, inspector Guillermo Copello informó a la United Press International, que aún permanecían "demorados" en la Jefatura de Policía, "unos 15 funcionarios del Banco".

Señaló que el juez interviniente, Dr. Nelson Olivetti, que constituyó su despacho en la propia Jefatura, está procediendo al interrogatorio de los jerarcas del Banco.

MUEBLES METALICOS
ARCHIVOS — CAJAS DE SEGURIDAD
LA TECNICA
Córdoba 244 y Colón 280
3714-2|5

KRAUSE
Sanitarios
Vidrios
Gas Kelm
T. E. 4546
En la esquina más ancha de Posadas.
MITRE Y CORRIENTES — CIUDAD
3835-A-26|4

Casa Martyniuk
SURTIDO — CALIDAD — PRECIOS BAJOS
AV. URUGUAY 1265 — T. E. 2605 — POSADAS
Precios para Esta Semana
PARA AUTOMOTORES

FOCO lateral 6V. 63	$ 25.—
FOCO lateral 12V. 67	" 25.—
UNIDAD s|sellada IGSA. 6V.	" 310.—
UNIDAD s|sellada IGSA. 12V.	" 310.—
JUEGO PLATINO Ford F-900 legítimo ventilado	" 350.—
RUEDA FORD F-100 reforzada	" 1.550.—
RUEDA RASTROJERO reforzada	" 1.400.—
RUEDA FORD F-600 reforzada	" 6.600.—
LLAVE RUEDA Ford camión c|palanca	" 750.—
BOCINA 1T. 12V. original Ford F-600	" 1.000.—
PURIFICADOR carburador c|baño aceite Chevrolet y Ford	" 425.—
PURIFICADOR carburador c|baño aceite IKA	" 435.—
BENDIX arranque línea IKA - U.S.A.	" 1.500.—
BENDIX arranque Chev. 38|50 - U.S.A.	" 825.—
BENDIX arranque Chev. Pick-up y Camión U. S. A.	" 1.625.—

4141-26|4

PANORAMA ECONOMICO

- EL TIPO DE CAMBIO Y LOS PRODUCTORES
- LA ERRONEA POLITICA DE CARNES
- REGULACION ARTIFICIAL DE LOS PRECIOS

BUENOS AIRES (Especial de SIC) — La reunión de productores efectuada en Coronel Pringles el 27 de marzo último y el documento dado a conocer por Confederaciones Rurales Argentinas el 13 del corriente, constituyen dos jalones de un proceso en el que aparecen enfrentados los productores agrarios y el gobierno. Este último procura eliminar la oposición que en amplios sectores del campo presenta su actual política, y aquellos tratan de imponer su criterio en favor de una más amplia liberalización del comercio, de precios razonables, de un criterio menos fiscalista en materia impositiva y de la valoración real del dólar que conspira contra una fuente de ingresos tan importante para el país como lo son las industrias agropecuarias.

En Coronel Pringles se escucharon ya voces de productores que negaron objetividad a quienes formulan reclamos por los motivos antes apuntados, afirmando que muy pocas veces en la historia del país se había estado en mejores condiciones en el campo, a raíz de los precios a que se están vendiendo la hacienda y los cereales. Estas voces, sin embargo, quedaron un tanto apagadas en la declaración final de la asamblea y acaban de ser prácticamente desbordadas frente al documento de CRA que censura la política de carnes seguida por la junta respectiva, la falta de integración de dicho organismo y el discrecionalismo con que maneja la entidad su presidente.

Representantes

Sostiene CRA que no es posible que zonas tan importantes del país como el litoral, el centro y litoral oeste y la Patagonia carezcan de representantes en la Junta como lo manda la ley —debe recordarse que el actual presidente de CRA, señor Juan A. Pirán, pertenece precisamente al litoral— agregando que los delegados que en nombre de los productores deben sumarse al directorio de la Junta deben representar a las sociedades rurales y no a las cooperativas, por estar estas entidades con fines de lucro excluídas, por ese mismo concepto, de la posibilidad de integrar la conducción de la política de carnes a través del respectivo organismo.

Este último argumento es importante porque es sabido que el Poder Ejecutivo, por sugestión, según se afirma, del subsecretario de Agricultura, acaba de enviar al Senado los nombres de un representante de la Federación Agraria y otro de Coninagro para integrar el directorio de la Junta de Carnes. Con estas designaciones se sumarían al directorio dos hombres adictos al gobierno y a su actual política, con lo que se sustraería a los productores un importante lugar en los organismos oficiales desde los cuales gravitan en la política rural de la República.

Regulación artificial

En verdad, si el Senado aprueba los dos pliegos que se le han enviado —cosa muy factible dada su actual constitución— los ruralistas sufrirán un revés de importancia en la batalla que vienen librando para gravitar más decisivamente en la política de carnes y modificar su actual orientación que consideran equivocada. El documento de Confederaciones Rurales Argentinas afirma que bajo el pretexto de un ordenamiento del comercio de carnes se pretende realizar una regulación artificial de precios al disponer el establecimiento de cupos de exportación, la implantación de permisos previos de exportación, la regulación de la faena en los mataderos que atienden el consumo interno y otras muchas resoluciones que han traído como consecuencia la disminución de la demanda y la caída de los precios.

Considera la entidad que es también equivocada la política de restricción de exportaciones a través de la cual puede abrirse la puerta a la competencia y facilitar el desplazamiento de nuestro producto del mercado. Cree Confederaciones que "esta política inspirada por el afán de contener o disminuir arbitrariamente los precios del consumo interno, puede llevarnos a breve plazo a una crisis del comercio exterior de carnes y por ende de la ganadería". Las medidas adoptadas por la Junta con el indudable apoyo de las autoridades nacionales, las designaciones que se anticipan en el directorio del organismo y las expresiones de ganaderos que coinciden con la política oficial en esta materia, permiten afirmar que el gobierno no piensa modificar su orientación y que, por el contrario, está dispuesto a continuar en la línea elegida. El tiempo dirá cómo evoluciona este proceso que sería de desear no entorpeciera una actividad de tanta importancia como nuestra ganadería.

Cuba y la OEA

BUENOS AIRES, (Esp.) — Grupos de exilados cubanos vienen realizando ante la distintas cancillerías de América Latina gestiones encaminadas a que en la próxima conferencia de cancilleres se incluya la cuestión cubana. La reunión, como se sabe, se celebrará en Río de Janeiro durante el mes de mayo y promete tener especial importancia, pues, seguramente, se revisará la carta de la OEA. Varios países, entre ellos Chile, postulan una serie de innovaciones que son apoyadas también por el secretario general de la organización, doctor Mora. En cuanto a la inclusión del problema castrista, por ahora aparece como difícil. El gobierno brasileño, a través de su canciller Vasco Leitao da Cunha, ya adelantó días pasados que su país no auspiciará el mencionado pedido por entender que no está encuadrado dentro del llamado de la reunión. Sin embargo, podría acontecer que cualquier otra nación solicitará una reunión extraordinaria para considerar el caso mencionado. A tal efecto se menciona en primer término a Colombia y ahora también a Venezuela, naciones que se ven profundamente afectadas por la subversión castro-comunista. A su pedido, si podría considerarse la cuestión cubana y tomar cartas en el asunto.

Un Artista Argentino y Otro Paraguayo Fueron Premiados

WASHINGTON, 25 (UPI) — El pintor argentino Rogelio Polesello y el escultor paraguayo Hermann Guggiari son esperados en esta ciudad en el curso de la semana entrante, para asistir, el viernes a la noche, a la cena de gala durante la cual les serán entregados los primeros premios del salón ESSO de artistas jóvenes de la América Latina.

Los fueron escogidos por un jurado internacional de tres autoridades artísticas, que analizó una selección de 59 obras pertenecientes a pintores y escultores de 18 países latinoamericanos y de Puerto Rico, todos menores de 40 años.

Varias docenas de artistas y críticos de arte estuvieron reunidos discutiendo el fallo del jurado, que demoró cuatro horas en decidir los dos premios que ganan dos mil dólares cada uno, y una medalla con el símbolo del taller de la escuela de Miguel Angel, tallado en oro. Se tiene entendido que los tres miembros del jurado llegaron fácilmente a la decisión con respecto al premio de escultura, pero discutieron largamente el premio de pintura, cuya adjudicación no fue tan fácil.

La decisión fue ligeramente sorpresiva, pero agradó en términos generales. Varios cuadros más tradicionales y de pintores conocidos, habían sido considerados como favoritos, pero la "Fase A" de Polesello no fue nunca descartada, porque representa precisamente una de las tendencias más modernas del arte mundial: el llamado Pop Art.

El premio para Polesello consagró, además, a uno de los valores más jóvenes que participaron en la exposición. El pintor argentino tiene apenas 26 años, y aunque sus obras se habían expuesto en varias ciudades del mundo, este es el gran galardón internacional que consigue.

Los críticos habían concedido un poco más de opción a Victor Chab, otro pintor argentino, ganador del primer premio nacional de su país, pero el jurado internacional consideró que Polesello, ganador del segundo premio, había ejecutado una obra mejor.

En su decisión, al adjudicar las menciones honoríficas, el jurado no olvidó el arte más tradicional. La primera mención de honor fue concedida al colombiano Fernando Botero, cuya naturaleza muerta titulada "Las Frutas", fue la favorita de unos de los jurados para ganar el primer premio.

Las otras tres menciones honoríficas de pintura cubren campos dispares: el uruguayo Ernesto Cristiani figurativo, pero con una serie de sugerencias de gran fuerza, tanto en color como en expresión; el haitiano Mortes Merisier, con una naturaleza muerta "Diac sous diac", de composición ligeramente primitiva y colores precisos y constrastados, y, finalmente, el peruano Fernando de Szyszlo, con una abstracción en óleo titulada 'Huanacauri", que se había considerado como posible ganador.

Este grupo de menciones honoríficas fue considerado por los críticos como un buen resumen de las diversas expresiones que se notan en el salón.

La simbólica estructura metálica de Guggiari, titulada "Kennedy", que ganó el primer premio en escultura, fue la obra más sencilla de todo el salón. Es una lámina curva de hierro aplanchado, que apunta hacia el cielo y se quiebra en el extremo en una especie de grieta que sugiere la tragedia de la muerte del presidente norteamericano. La obra no trata de insinuar ninguna forma, y es apenas un símbolo.

FOTOCOPIAS
Oficio — Doble Oficio — Diplomas — Al minuto
LA TECNICA
Colón 280 — Local 12
3541-30|4

PRUEBE LA NUEVA CREMA DE AFEITAR Gillette CON K-34*!
*K-34 es un activo antiséptico que deja su cara absolutamente libre de impurezas.
Gillette
MARCA REGISTRADA

PRECEPTOR
Enciclopedia ilustrada para la juventud. 18 tomos totalmente en colores. Amplia financiación. Pida informes personalmente o por carta a:
IVAR S.R.L.
FELIX DE AZARA 221 — 1º PISO — OFICINA 7
3964-A-30|4.

INVASION

NACIONES UNIDAS, 25 (UPI) — Un grupo de unos 20 cubanos exiliados invadieron el edificio de las Naciones Unidas para protestar contra la violación de los derechos fundamentales de la declaración de los derechos humanos, que se comete en Cuba.

Luego de entrar en el terreno de la organización mundial los cubanos se esparcieron unos a otros para evitar ser sacados del lugar.

La Cooperativa de Electricidad de Pdas. Ltda.

Comunica a los señores socios que deberán regularizar la suscripción e integración de acciones hasta completar la suma de $ 6.000.— (Seis mil pesos m|n.), mínimo de acuerdo a lo resuelto por Asamblea General de Accionistas del 6 de Diciembre de 1964.

Los señores socios que hayan suscripto acciones por menos de los $ 6.000.— mínimos, deberán pasar por las oficinas de la Cooperativa en el horario de 8 a 12 horas de lunes a viernes, a los efectos de cumplimentar lo resuelto por los señores socios en Asamblea".

27|4

Material digitalizado en el marco del Convenio firmado el 5 de Octubre del 2012, entre la Biblioteca Pública De Las Misiones - Centro del Conocimiento y la Biblioteca Popular Posadas, exclusivamente con fines educativos y de investigación.

BIBLIOTECA PÚBLICA De las Misiones

Habría en Bulgaria Oleadas de Terror

MUNICH, 25 (UPI) — La radio albanesa de Tirana asegura que está desarrollándose en Bulgaria una oleada de terror a raíz del descubrimiento de un complot contra el gobierno, según dijeron escuchas profesionales de radios occidentales.

Según radio Europa Libre, que recogió las emisiones, radio Tirana manifestó que está efectuándose una gran depuración del ejército y el Partido Comunista de Bulgaria, según noticias que afirma tener la agencia informativa del occidente. Pero radio Europa Libre, estación occidental sostenida por fuentes privadas para hacer emisiones a las naciones comunistas dijo que los informes de la radio albaneza llegan mucho más allá que las noticias occidentales conocidas.

Entre las cosas que radio Tirana dijo anoche, Radio Europa Libre cita éstas:

● El frustrado golpe contra la dirección del comunismo búlgaro iba a darse en una reunión del comité central en Sofía. El golpe fue fraguado por militares opuestos a la "sumisión" búlgara a Moscú, así como a la presunta política soviética de apaciguamiento en Vietnam.

● Los confabulados fueron descubiertos el 7 del presente mes, después de deliberaciones del partido encabezadas por el jefe comunista y primer ministro, Todor Zhivkov.

● Se practicó la detención, con este motivo, de cuatro generales y varios miembros del comité.

Radio Tirana, según Radio Europa Libre, dijo que entre los detenidos se cuenta Penku Krustev, primer secretario del comité del partido Mikhilovgrad. Pero la misma Radio Europa Libre informa que el órgano del partido búlgaro, "Rabotnichesko Delo", decía el pasado 17 del actual que el día anterior Krustev estaba visitando varias instalaciones industriales, lo cual, a su juicio, hace dudar la noticia de Tirana.

Albania, único aliado de China Comunista en Europa, viene desarrollando una violenta campaña de propaganda contra la Unión Soviética y sus aliados, desde su ruptura con Moscú.

Según la radio albanesa, Zhivkov ha retenido el poder desde el frustrado golpe, gracias solo a sus métodos de fuerza. — Hay detenidos más de 500 miembros de su partido, y se han adoptado "medidas de seguridad" contra ejército.

Hasta un 40 por ciento de los miembros del partido búlgaro, según Radio Tirana, han sido expulsados en algunas zonas del país en la represión.

La agencia informativa oficial búlgara, BTA, reveló el jueves que el comandante militar de Sofía y otros varios militares habían sido encarcelados, y otro se había suicidado.

BTA desmintió los rumores de un golpe antigubernamental y acusaba a la prensa occidental de hacer "propaganda" contra el régimen búlgaro.

REPLICA

BUENOS AIRES, 25 (UPI) — El doctor Abel Orlando Viglione, que abandonó la defensa en el proceso contra Pedro Vecchio, Fabrizio Pellegrini Mucci, Laura Muzio de Villano (a) Lulu y otros, por el secuestro y asesinato de la niña Norma Mirta Penjerek, a raíz de haber sido nombrado camarista en los tribunales de San Isidro, en una réplica al ex-apoderado, doctor Ernesto Sanmartino, deja constancia de que no se dejó vencer el término legal para apelar la sentencia del juez doctor Lozano Baudon, que absolvió a los nombrados. El fallo fue apelado, en efecto, en término por el doctor Pedro A. Verde Tello.

En la réplica expresa el doctor Viglione: "Yo no le reproché nunca que se fuera a ocupar la embajada argentina en Perú y deja se el asunto Penjerek sin dar explicaciones a nadie. Sin embargo había sido un asunto de gran publicidad en que usted apareció siempre como figura central, no obstante mi trabajo profesional constante, que debió merecer alguna consideración de su parte.

Todos los profesionales que tuvieron intervención en la causa saben bien quien concurrió a las audiencias, pidió pruebas y vigiló atentamente la causa. En cambio usted, desde su escritorio impulsaba la publicidad, no obstante mi resistencia a ese procedimiento, por considerar que la causa debía mantenerse en el ámbito judicial únicamente".

ESTADISTICA

BUENOS AIRES, 25 (UPI) — Se dio a conocer una estadística del movimiento postal, telegráfico, radiotelegráfico y financiero registrado en todo el país durante el año anterior, comparado al mismo período de 1963. En correspondencia simple, que comprende cartas, tarjetas postales, impresos, libros de edición argentina, muestras, pequeños paquetes, aéreas, etc., se produjo una disminución de 189.659.340 imposiciones, pues se registraron 771.501.601 piezas. La correspondencia certificada, con 87.976.161 piezas señalo un repunte de 12.952.979 unidades, lo mismo que las encomiendas, que pasaron de 3.804.515 a 4.312.347. Fueron emitidos 3.459.288 giros internos, por un monto de 7.971.796 (1963: 6.038.393.157) que dejaron una comisión neta de 120.110.415 para el correo. También aumentaron de 15.170.905 a 16.729.156 los despachos telegráficos. El total de la renta general, termina expresando el informe de la secretaría de Comunicaciones, alcanzó a 5.321.662.249 contra 4.673.495.343 de 1963.

DIVISAS

SANTIAGO, Chile, 25 (UPI) — Tres personas fueron detenidas en el aeropuerto de Los Cerrillos, al parecer presuntamente sospechosas de tráfico ilegal de divisas.

Los detenidos fueron identificados por la policía, como Carlos Alberto Mateo Ruffini, de nacionalidad argentino; y Marina Peralta y Félix Insúa, estos dos últimos personeros de una empresa de turismo con oficinas en varios países de América del Sur.

La policía informó que el hecho se descubrió al percatarse que Mateo Ruffini, que venía llegando de Buenos Aires, trató de pasar un maletín a Peralta con 60 mil escudos equivalentes a 18 mil dólares.

Mateo Ruffini trató de retornar a Buenos Aires en el mismo avión, pero la policía lo detuvo cuando se dirigía a las oficinas de una empresa aérea en el mismo aeropuerto.

De acuerdo con la policía, el dinero se utilizaba para comprar dólares en el mercado negro de Santiago para venderlo luego a mejor precio en Buenos Aires.

Reunióse el Jurado Para el Premio Bunge y Born 1965

BUENOS AIRES (Esp.) — Efectuó su segunda reunión general el jurado que, presidido por el doctor Bernardo A. Houssay y compuesto por los doctores Eduardo L. Cappelhourat, Osvaldo Fustinoni, Oscar L. de Goycoechea, Ricardo E. Gadea, Pedro A. Maissa, Raúl C. Nicolini, Horacio Rodríguez Castells, José Silberstein, Luis Vallejo Vallejo, Tomás de Villafañe Lastra, Roger E. Zalaivar y Alberto G. Padilla —presidente de la Fundación Bunge y Born y secretario del cuerpo— tendrá a su cargo la adjudicación del Premio Bunge y Born 1965 que, como se informara, será otorgado a Medicina.

En las deliberaciones fue considerado el dictamen de la comisión especial asesora que concluyó su cometido el mes anterior, y se estableció el programa de trabajos para la próxima reunión.

ACCIDENTE

CORDOBA, 25 (UPI) — Una mujer falleció al ser arrollada por un automóvil en un camino, en las proximidades de Monte Redondo, mientras su esposo cambiaba un neumático del vehículo en que viajaban con la familia.

La víctima, Ermelinda Novarencia de Cortés, de 43 años, asistía a la tarea de su esposo, Paulino Roberto Cortés, acompañados por sus hijos Ana María, de 22 años, Matilde, de 19, Luis Alberto, de 14, y Juan Carlos, de 10, y dos niños de 5 y 9 años.

Un vehículo tipo "pick up", conducido por Juan Bautista Castellanos, domiciliado en Saturnino M. Laspiur, embistió en esas circunstancias al grupo. La señora de Cortés falleció de inmediato, su esposo sufrió lesiones de pronóstico reservado, su hijo Juan Carlos la fractura de la pierna derecha, y las restantes personas lesiones de carácter leve.

VICTIMA

BAHIA BLANCA, 25 (UPI) — Con el fallecimiento de Carlos Arabena, chileno, casado, de 23 años, domiciliado en esta ciudad, suman 11 las víctimas fatales a consecuencia de la utilización de un anticoagulante adulterado utilizado en el vital elemento destinado a transfusiones de sangre realizadas en el hospital municipal.

A pesar del secreto que rodea al sumario que realizan las autoridades sobre estos hechos y contrariamente a las aseveraciones de algunos facultativos del nosocomio que atribuían la muerte de Arabena a una enfermedad incurable, se afirma que el hecho tuvo su origen, como en las demás víctimas, en las transfusiones que se le hicieron.

Ayer, poco después de su deceso, se le practicó la autopsia y se remitieron a La Plata las vísceras para la observación del personal de Salud Pública provincial, que efectúa las respectivas investigaciones. Sobre estas investigaciones se tiene conocimiento extraoficial de que sus resultados se darían a conocer en los primeros días de la semana próxima.

APOSTOLES

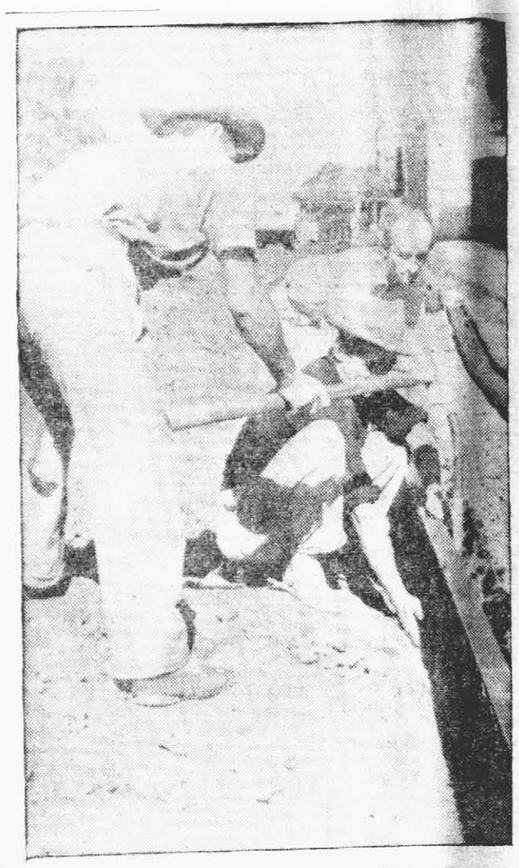

CORDONES - CUNETAS.— Obreros trabajando en las obras emprendidas por la Cooperativa de Pavimentación de Apóstoles con miras al asfaltado de un importante sector de calles. En la nota gráfica, parte de una cuadrilla construyendo cordones - cunetas.

Fe... amor y alegría... cultivación!... Siembra hoy y siempre! La familia argentina depende de ti!...

El Peligro de los Altos Precios de la Carne en los Mercados Mundiales

El análisis del complejo panorama del mercado internacional de carnes demuestra la presencia de factores muy positivos para la posición de la ganadería argentina, pero advierte también sobre la necesidad de manejar con criterio realista estos factores a fin de consolidarlos.

En la actualidad, el mercado mundial destaca como hecho saliente el alto precio alcanzado por las carnes que por primera vez en la historia de nuestras exportaciones ha superado la barrera de los 600 dólares FOB la tonelada, llegando en algunos casos a 650 dólares.

Para la obtención de tan elevadas cotizaciones gravitan la escasez mundial del producto y la agresiva y coherente política de exportación desarrollada por la Argentina. Los frutos más visibles de esta política en el orden interno, sea el logro de precios remunerativos para el ganado en pie y la retención de vientres por parte de los productores que nuevamente ven en la ganadería una actividad económicamente compensatoria.

CONTRAPARTIDA

Esta euforia en los precios internacionales de las carnes, presenta, como contrapartida aspectos que —en nuestra condición de país exportador por excelencia— debemos sopesar con suma prudencia.

Al amparo de los altos precios han comenzado a incursionar en el mercado internacional de carnes, países con producción ganadera marginal que han apreciado — con estos precios — la posibilidad de compensar sus mayores costos de producción. Manteniéndose los niveles "récords" en las cotizaciones estos países se sienten estimulados a incrementar su producción pecuaria, y a no muy largo plazo tendremos en ellos serios competidores.

Estrategia

Es evidente que la Argentina, en razón de los volúmenes exportables que dispone está en condiciones de ejercer sobre el mercado mundial de carnes una función reguladora en materia de precios. Lo fundamental, entonces, es determinar la estrategia a seguir en la actual coyuntura teniendo en cuenta los intereses económicos permanentes del país.

El primer paso está íntimamente ligado a la vigencia de un régimen cambiario que fije el valor de nuestra moneda en términos reales. Ajustando el peso argentino a los verdaderos valores internacionales nuestro país podría provocar un descenso en las cotizaciones de las carnes en el ámbito mundial — sin ocasionar paralelamente bajas en los precios internos del ganado, — desplazando así a los competidores marginales, al dejarlos huérfanos de estímulos para sus antieconómicas producciones.

En definitiva la estrategia planteada responde a un factor de vital importancia en el futuro inmediato de nuestra política de carnes: La recuperación ganadera, que a partir del año próximo comenzará a rendir sus frutos.

De esta circunstancia surge perentoria la necesidad de mantener las posiciones ganadas por el país en los mercados mundiales — no pocas veces a costa de sacrificios, — para asegurar la absorción de los mayores saldos exportables que indefectiblemente, habrán de producirse.

L. N. ALEM

DURANTE — La visita que realizó a la localidad de Leandro N. Alem, el gobernador del Distrito 484 del Rotary Club, fue agasajado con una cena de camaradería que fue servida en el Club Social de la mencionada localidad. (Foto Gartner)

OBERA

NECESIDAD DE LA POLICIA CAMINERA

OBERA, (Corresponsal Fuedchemes) — Los accidentes que se vienen sucediendo en las rutas bien mantenidas y en el pavimento, hacen necesario recordar la pregonada creación de la Policía Caminera.

Hace pocos días un accidente cercenó la vida de un hombre y una niña, y provocó la pérdida de un pie a una señora, sin contar los heridos restantes. El caso, al parecer, fue fruto de la imprudencia pero es el caso resaltar que con el pavimento puede preverse un aumento considerable de accidentes. Es cosa notoria y lo saben bien los choferes de las rutas a Buenos Aires y otras provincias, que no es lo mismo manejar en tierra que en pavimento. El calculo de la velocidad y distancia de un vehículo que se acerca sobre camino pavimentado no es igual al que se debe hacer en camino de tierra. Ese y otros factores, indudablemente, deben ser fruto de aprendizaje, pero para evitar accidentes sería conveniente y urgente que se active la creación de la policía caminera de Misiones, con puestos en distintos lugares de la ruta pavimentada y lógicamente suponemos que supeditada a cada comisaría de la zona.

Un viejo chofer relata que se asombró extraordinariamente al ver un camión con chapa de Misiones estacionado fuera del pavimento y con una baliza encendida. Al acercarse se explicó el caso pues era otro chofer, viejo rutero de la línea a Mendoza, Santa Fe y Córdoba.

Es común ver camiones y automóviles cuando no un carro parado casi en medio de la ruta, sin desperfectos, solo porque el conductor paró un rato para descansar o para revisar una bujía. Luego del accidente, no sabemos hasta donde la justicia puede ser implacable con el imprudente. Misiones crece y no solo necesita sino que merece la protección de la vida de sus habitantes. Ello está claro en el dicho de un antiguo conductor de Oberá: "Yo se manejar en el pavimento, tengo hijos y me cuido y cuido la vida ajena pero ¿quién me cuida a mí de los locos del volante que andan sueltos?" ¿No habría también que implantar un real examen de conductores y la creación del carnet profesional?

● **LOS LUSTRABOTAS**

El intendente municipal ha tomado la iniciativa en este problema, disponiendo, con la organización a cargo de la encargada de la Farmacia Municipal, señora de Nilsson, que la comuna se aboque a la organización de la tarea de los lustrabotas de Oberá. A tal efecto han sido confeccionados en la Carpintería Municipal, cajoncitos especiales numerados, los cuales serán entregados a los lustrabotas reconocidos como tales en Oberá; con los elementos primordiales para su tarea, como ser cepillos lienzos, betún y otros.

La idea es, por ahora, asignarles sectores y para recibir los cajones deben concurrir con sus padres, siendo requisito indispensable la presentación mensual a la Municipalidad de las constancias de asistir a clases y la libreta escolar de calificaciones.

En breve se procederá a la entrega de los elementos de trabajo y se piensa instituir para cada fin de año premios a los mejores en sus tareas escolares, comportamiento en la escuela, en la calle y aseo, calculándose poder otorgar tres premios en efectivo que serían de $ 3.000,- 1.500.- y $ 500.-

Junto con los cajoncitos y elementos se dotará a cada uno de una camisa, una gorra y un par de zapatos.

El comentario está dado por la crónica.

● **TRASLADO DEL MASTIL**

Las autoridades municipales resolvieron en conjunción de ideas con la Comisión de Fiestas, proceder a la inauguración del Centro Cívico y emplazamiento del mástil de la localidad en un acto que se realizará el 20 de junio. A tal fin el Concejo Deliberante puso en vigencia una ordenanza de 1961 que dispone tal medida, efectuándose las tareas necesarias en la plazoleta del lugar. El centro cívico y mástil estará emplazado en la rotonda que se construye entre Avenida Sarmiento, las calles Corrientes y José Ingenieros y Avenida Libertad.

La constitución del Centro Cívico revestirá en la emergencia gran solemnidad, si se tiene en cuenta la fecha en que se inaugurará, coincidente con la instalación del mástil y día de la bandera.

El mástil de Oberá, emplazado en la calle Jujuy-Santa Fe y Avenida Sarmiento, cumplió indudablemente para mejorar el lugar que carece con el mismo de la amplitud necesaria para el tránsito.

El acto contará, indudablemente, con la presencia como invitados especiales, de aquellos que en su oportunidad gestionaron e instalaron el mástil de Oberá, en el cual durante largos años, ocasiones y especiales festividades, congregó a su alrededor a la población de la zona.

● **BOLSA DE MEDICAMENTOS**

Teniendo en cuenta la concurrencia cada vez más numerosa de personas de condición humilde en busca de medicamentos recetados por el hospital local, y las periódicas apariciones de ciertas enfermedades propias de la zona, entre otras la disentería, gripe, enfermedades infantiles, y otras, la Municipalidad resolvió hacer un llamado general para recibir en forma regular el aporte posible en medicamentos. A tal fin ha designado a diversas personas, que ofrecieron su colaboración, informando que estas proceden a recolectar medicamentos siendo las siguientes:

9 de Julio 1140, Sra. Juana P. de Montenegro; Villa Cristen, Piedrabuena s/n, Sra. Gumercinda A. de Ojeda; Loma Porá; Córdoba 606, Sra. Angela Q. de Villalba; Tres Esquinas: Colombia s/n, Sra. Susana D. de Cardozo; Villa Falk: Mendoza 734 Natividad M. de Fonseca; Villa Falk, Liliana A. V. de Vera; Villa Bárbaro, Formosa 195, Sra de Santa Andrea; y Villa Barreiro, Eine O. V. de Pardo.

Por los beneficios que ha venido representando, huelga recomendar a la población el amplio apoyo que merece.

● **SESION DEL CONCEJO**

OBERA, (corresponsal Jorge Antúnez) — El miércoles 21 efectuó una nueva reunión el Concejo Deliberante de esta ciudad. El informe producido por la oficina de prensa de tal cuerpo colegiado es el siguiente:

Con la sola ausencia del concejal Olo T. Nielssen sesionó el Concejo Deliberante. Inició, como es de práctica, con la lectura del acta Nro. 3 aprobándose ésta por unanimidad. Luego se dio entrada a los siguientes expedientes:

Nro. 14 — Del Departamento Ejecutivo: Eleva original y copia de la memoria y balance correspondiente al primer trimestre del Ejercicio 1965. Pasa a Presupuesto Impuesto y Hacienda para su consideración.

Nro. 15 — Del Departamento Ejecutivo: eleva balance, sumas y saldos y balance financiero al 31 de marzo de 1965. Girado a la Comisión de Presupuesto Impuesto y Hacienda.

Nro. 16 — De los concejales Gilberto Kurtz y Reinaldo Prytz Nilsson: habilitación de la calle Rioja entre Colón y Mensú. Girado a Comisión de Peticiones Poderes y Legislación.

Seguidamente se dio lectura a una nota de agradecimiento por las atenciones recibidas durante su visita a esta localidad, por parte de los integrantes de una delegación de Panambí, Brasil resolviéndose acusar recibo por Secretaría.

En la media hora prevista para rendir honores, pedidos de informes y homenajes hizo uso de la palabra el concejal Kurtz en nombre de su bancada, para referirse a la desaparición del Dr. Alfredo Palacios, que enluta al país por haber perdido a uno de sus eminentes hombres públicos. La presidencia invitó a guardar un minuto de silencio en su memoria, tras lo cual se levantó la sesión.

Inspecciones de Trabajo

La Dirección General del Trabajo de la Provincia informa que mediante resoluciones internas Nros 56 y 57, respectivamente, el 23 del corriente y atendiendo a peticiones de entidades gremiales representativas de las actividades respectivas, se dispuso el traslado de cinco funcionarios del organismo al interior de la provincia los que visitarán en su itinerario las localidades de: Leandro N. Alem, Oberá, Campo Ramón, Panambí, Campo Viera, Aristóbulo del Valle, Colonia 25 de Mayo, 2 de Mayo, Garuhape-Mí, Puerto Rico, Puerto Leoni, Montecarlo, Eldorado y adyacencias.

Asimismo al margen de la consideración de algunos problemas en la Delegación Zonal del Trabajo Eldorado, donde tendrán asiento de sus funciones, realizarán inspecciones en los establecimientos laborales dedicados a la actividad rural, maderera y del transporte de pasajeros en líneas de largo recorrido, ubicados en las localidades

Pasa a pág. SEIS 1a. col.

Motos
Motocicletas
Motos..!

Gilera en 150 cc.
Gilera "GIUBILEO" 175 cc.
Gilera Extra 200 c.c.
Moto Furgon carga útil 380 kg.

PRECIOS OFICIALES
REPUESTOS LEGITIMOS
CREDITOS

Su agente:
Angel Puerta
S.C.A.
Apóstoles, Misiones, Tel. 75

En Oberá:
CASA LINDSTROM
Entre Ríos 198 - Tel. 272

En San Javier:
CASA GARCIA SRL. Tel. 87

En Cerro Azul:
ANDRES BREITEGGER
TEL. 13

Aristóbulo del Valle:
CASA LINDSTROM
3357-A-30|4

Castelar Hotel
AV. DE MAYO 1152 T.E. 37-5001/9 BS.AS.
200 HABITACIONES CON BAÑO PRIVADO
REFRIGERACION
CONFITERIA - SALON DE FIESTAS
BAÑO TURCO
SALON DE PEINADOS
Precios Especiales Para Familias

nuevo
HANOMAG R 57 Brillant

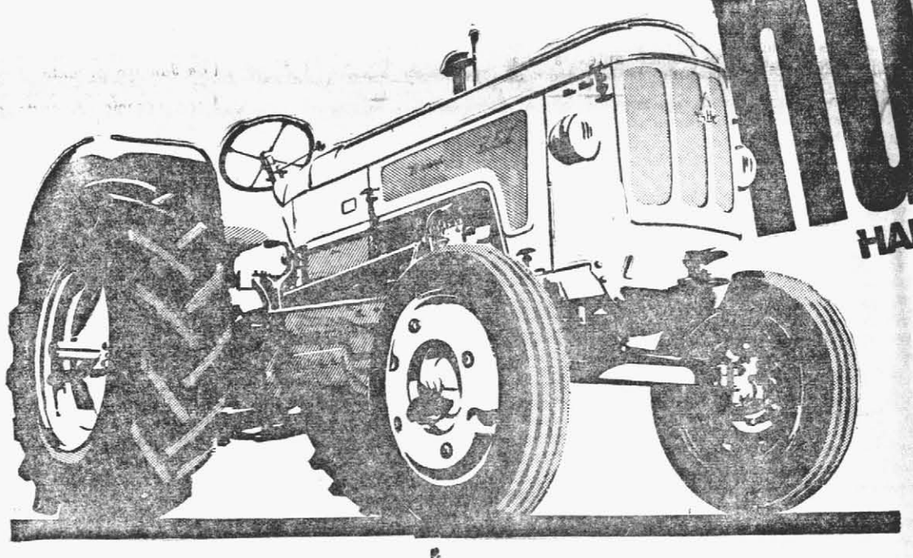

Su potente motor Diesel de 57 HP, con inyección sistema "Ricardo" con antecámaras, le brinda una excelente fuerza de tracción. El tractor HANOMAG R 57 Brillant está dotado de doble embrague. Reforzada caja de transmisión. Eje delantero más resistente, extensible y con ballesta. ¡Y nueva dirección de fácil manejo!

nuevo
HANOMAG R 75 Super

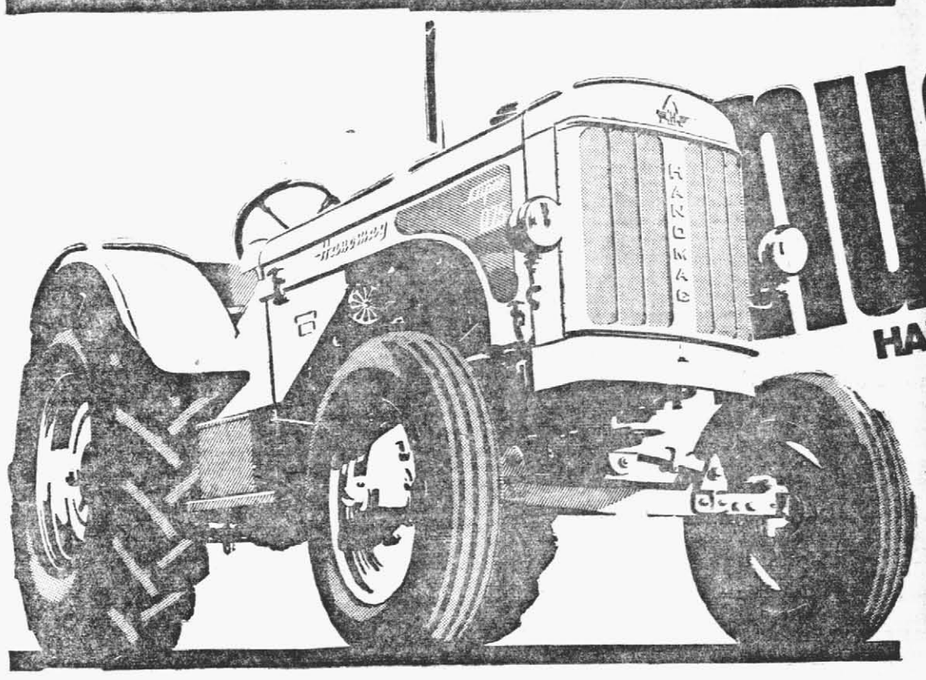

Exponente de la técnica de hoy, es un coloso de acero con 75 caballos de fuerza, que se conduce horas y horas sin cansancio y con magnífica comodidad. Soporta un horario continuado día y noche, cosecha tras cosecha, sin interrupciones.
Son obras maestras de la ingeniería alemana fabricadas en la Argentina.

HANOMAG

Ampliando su línea de afamados tractores, HANOMAG presenta los nuevos modelos HANOMAG R 57 BRILLANT y R 75 SUPER. Son nuevos por los cuatro costados. Más potentes y con asombrosa fuerza de tracción. Brillan también por su mayor agilidad y comodidad en el manejo gracias a los adelantos técnicos de su avanzado diseño. Construídos con la proverbial robustez HANOMAG, estos nuevos modelos representan las máquinas más valiosas y responsables para el agro argentino. Son una magnífica creación realizada con 130 años de experiencia de la firma alemana RHEINSTAHL HANOMAG y la pericia industrial de casi medio siglo de la empresa argentina CURA hnos.

RHEINSTAHL HANOMAG CURA S.A.
Planta Industrial y Administración Central: Granadero Baigorria (Rosario). Ruta Nac. 11 - km. 316. En la Capital Federal: Maipú 241 - 1er. piso - Buenos Aires Tel. 40-5508/5495.

Material digitalizado en el marco del Convenio firmado el 5 de Octubre del 2012, entre la Biblioteca Pública De Las Misiones - Centro del Conocimiento y la Biblioteca Popular Posadas, exclusivamente con fines educativos y de investigación.
BIBLIOTECA PÚBLICA De Las Misiones

EL TERRITORIO

FUNDADO EL 2 DE JUNIO DE 1925

Fundador: SESOSTRIS OLMEDO — Director: HUMBERTO PEREZ

Lunes 26 de Abril de 1965

EL COMITE DE PROPAGANDA Y FOMENTO DE YERBA MATE ESTA EMPANTANADO

Cuando a fines de 1961 el poder legislativo nacional reformó el texto de la ley 12.236 que había completado, poco tiempo antes, su cuarto de siglo, evidentemente se perfeccionaba y actualizaba el instrumento legal que, durante 25 años había servido de base a los esfuerzos, felices o desacertados, que se cumplieron en procura de un ordenamiento de la economía yerbatera.

El debate no sirvió de mucho para iluminar los caminos del análisis que debió efectuarse en torno de lo mucho y bueno que la ley permitió realizar en favor de la producción y comercio de la yerba mate; como también de las omisiones y yerros consumados. Evidentemente, aquel parlamento de 1935 donde los misionenses no tenían representantes, prestó a la economía yerbatera un servicio infinitamente mayor que los legisladores de 1961, en cuyo conjunto estaban ya sentados en el Senado y la Cámara de Diputados algunos hombres de ésta provincia. Lo que dijeron los diputados Repetto, Padrós, Aráoz y otros sobre los problemas sociales y económicos de la yerba mate, en aquella ya lejana jornada de debates, en el parlamento nacional, fue más sustancioso y dejaron huellas más hondas que todo lo que se expuso en 1961. La ley 12.236 fue sabia y previsora; sirvió indudablemente al desarrollo económico y social de Misiones y fue útil para dar bases estables a los agricultores dedicados en esta tierra al cultivo de yerba. Los errores, imprevisiones y descuidos cometidos en los últimos 8 años no pueden ser imputables a dicha ley. Debería cargárselos a la cuenta de los hombres que en representación de la producción, del gobierno y de la industria molinera integraron la CRYM. Las actuales tribulaciones son la evidencia clara de que, en estos últimos tiempos las previsiones adoptadas no han sido acertadas y algunas, ni siquiera atinadas.

Nos resistimos a admitir que la economía yerbatera soporta una crisis de proyecciones irremediables. Soporta, sí, la crisis de su tremendo desarrollo de sus fuentes de producción, desarrollo explosivo provocado por la falta de planeamiento, de estudios técnicos de mercados, de planes de ordenamiento, para que las posibilidades de beneficios y sacrificios sean repartidas, equitativamente, —como ocurriera entre 1936 y 1943— entre todos los que tienen derecho y obligaciones para ello.

Pero la intensidad de esta crisis que afecta a la economía yerbatera es, primordialmente, por falta de adecuado ordenamiento causada, naturalmente por la imprevisión y la falta de buen tino para interpretar lealmente la letra y el espíritu de la ley 12.236 y, aún, por la omisión de cumplir sus previsiones y se debe substancialmente al hecho real y cierto de que tanto la ley como el organismo que le da validez han perdido fuerza y prestigio no solamente en los sectores de la producción y la industria, sino en las esferas de los altos organismos del gobierno y la entidad crediticia oficial, lo cual está resultando verdaderamente trágico para la economía de Misiones.

Decimos estas cosas al comprobar que el Comité para la Propaganda y Fomento del Consumo de la Yerba Mate —es esta la denominación que le dá el inciso k) de la ley 12.236— después de casi 3 años y medio de haber quedado constituido como una de las previsiones de la referida ley, sigue aún sin cumplir una acción realmente positiva para cubrir los fines de su creación. En efecto, el Comité recién pudo quedar debidamente constituido, con reconocimiento y aprobación de la CRYM y del Poder Ejecutivo de la Nación en la segunda mitad del año pasado y lo que ha realizado desde su organización a la fecha es de reducidas proyecciones. Causa fundamental de este estancamiento o de este incumplimiento de la ley 12.236 es la valla que le opone la Contaduría General de la Nación al no permitirle la libre disponibilidad de recursos financieros con que hacer frente a sus gastos. No puede designar ni siquiera a un modesto ordenanza o auxiliar; no tiene facultades para contratar expertos ni siquiera suscribir convenios con empresas especializadas para que éstas pudieran cumplir los programas revitalizar su confianza en las condiciones insuperables de la yerba mate. Aquella previsión establecida en el inciso k) del artículo 3º de la mencionada ley, disponiendo que la CRYM reconozca al Comité de Propaganda "amplias facultades administrativas, económicas y financieras" de nada sirven. Ha sido toda una mentira o algo inconsistente puesto en el texto por los legisladores.

Si el Comité de Propaganda y Fomento del Consumo de la Yerba Mate no puede trabajar con libertad, disponiendo con responsabilidad de los fondos acordados, contratando expertos y campañas publicitarias, empleando agentes necesarios, entonces la ley y su articulado son una mentira y debe perfeccionarse. Por estas cosas la ley 12.236 y su organismo siguen perdiendo bases de sustentación, especialmente en la confianza y el espíritu de productores y molineros.

EL PEPE DEL SINDICATO ESTA DISPUESTO A COLABORAR EN LA REACTIVACION FERROVIARIA

Dijo También que EFEA Debe Actuar con Sentido Comercial

Aproximadamente a las 14 de sábado, arribó a nuestra ciudad un grupo de dirigentes de la comisión directiva central de la Unión Ferroviaria, integrado por Lorenzo Pepe, vicepresidente; Tránsito Jara, tesorero; Ramón Carrizo, vocal; Eduardo Hermosid, ayudante de la referida comisión; y los directores obreros en la Caja Ferroviaria y en la Dirección General de Previsión Social para Ferroviarios, Angel Ferraris y Raúl Bordón, respectivamente. Unas horas después, se llevó a cabo una asamblea en la sede de la sección local de la UF, oportunidad en que los citados directivos gremiales rindieron cuenta de la labor desarrollada últimamente por la entidad que los agrupa.

Según informó, posteriormente Lorenzo Pepe a EL TERRITORIO, que lo entrevistó al concluir la asamblea mencionada, la visita a nuestra ciudad es parte de una gira realizada por los lugares de trabajo del nordeste del país. Añadió que, entre las seccionales visitadas, se encuentran las de Paso de los Libres y Santo Tomé, desde donde se trasladaron a nuestra ciudad.

Precisó que la gira fue programada por la comisión directiva, debido a la necesidad de informar a los afiliados del interior del estado en que se encuentran algunas gestiones encaradas por la comisión directiva del gremio, así como el resultado de las últimas alternativas vividas y la tarea a desarrollar en el futuro, como así también el deseo de conocer los problemas e inquietudes de los trabajadores del riel.

Alerta

Preguntado, luego, si podía mencionar algunos de los temas contemplados por el plan de tareas a ser desplegados en el futuro por el sindicato, Pepe dijo que, en primer lugar, era necesario aclarar que todo dependerá de la marcha de los acontecimientos. Ampliando, afirmó que preocupaban al gremio las conversaciones que vienen realizando el "Consejo Nacional de Desarrollo, EFEA y el Banco Mundial", en las que se hacen referencias a la "reestructuración de los ferrocarriles". "Nosotros —añadió— entendemos que se pretende implantar nuevamente un plan tristemente celebre" de reestructuración. De ahí que "queremos señalar que estamos alerta para resistir cualquier atentado contra los intereses profesionales de los trabajadores y del país", y que, por otra parte, "no descuidamos la atención sobre cualquier otro problema que se presente".

Entre éstos, dijo, que ocupa un lugar preferente el cumplimiento del acta elaborada el 12 del corriente año, oportunidad en que fueron levantadas medidas de fuerza decretadas por el gremio. Aclaró que en ese documento se dejó claramente establecida la necesidad de proceder a solucionar los problemas que aquejaban a los jubilados del gremio; y de respetar la lista de postulantes para ingresar a la empresa, "que era violada anteriormente, mediante el uso de influencias políticas".

Manifestó, a continuación, que en el acta se hace alusión, además, a la reactivación de talleres y a la rehabilitación de ramales. Interrogado acerca de la existencia de proyectos o planes elaborados por la Unión Ferroviaria, relacionados con la reactivación de los ferrocarriles a efectos de liquidar el déficit actual, y si de estos —en el supuesto de que hayan sido elaborados — tomaron conocimiento las autoridades gubernamentales, Pepe afirmó enfáticamente que, "efectivamente, el gremio ha presentado con respeto y seriedad las inquietudes y los estudios realizados por un grupo de asesores técnicos contratados por la organización, donde se señalan las causas del déficit y las medidas que se deben adoptar para ir reduciéndolo en forma paulatina".

Empresa Comercial

..No obstante haber aclarado que no poseía en la emergencia copias de los referidos estudios y ante preguntas de nuestro cronista, Pepe expresó que para reactivar los ferrocarriles, "fundamentalmente, EFEA debe trabajar con sentido de empresa comercial", realizando, de arriba hacia abajo, una promoción de "auténticos dirigentes empresarios con conocimiento de la industria que debe administrar, y no como sucede en la actualidad, que se encuentra en manos de hombres que han llegado merced a influencias de carácter político". Después, reiteró que, en consecuencia, "deben existir en la dirección de EFEA hombres que hayan surgido de la propia industria ferroviaria".

Seguidamente, dijo que de adoptarse esas medidas "se produciría, consecuentemente y a través de planes de organización empresaria", la inmediata revitalización del "sistema ferroviario, que se deberá acompañar con la reactivación de talleres, para que los mismos pongan en condiciones de funcionamiento a centenares de vagones radiados de servicio y a decenas de locomotoras, vapor y diésel, en igual estado, a causa de la falta de una debida reconstrucción o mantenimiento".

"Esto — añadió Pepe — permitirá librar al tráfico numeroso material rodante, tractivo y de carga, que posibilitaría la recuperación de cargas perdidas por los ferrocarriles después de 1961, debido a la ejecución del "Plan Acevedo". Luego, manifestó que la Unión Ferroviaria "está siempre dispuesta a colaborar decididamente en la reactivación ferroviaria" prestando toda la ayuda necesaria.

Asignaciones Familiares

En otro orden de cosas, EL TERRITORIO interrogó a continuación a Pepe acerca de cuestiones familiares para el personal ferroviario, aprobado hace poco tiempo y con vigencia desde el 1º de noviembre último. El dirigente mencionado, aclaró en primer término que actualmente "ningún sindicato —salvo los del riel— del país ha logrado una legislación tan avanzada en la materia", que también beneficia al personal de La Fraternidad.

Dando comienzo a sus explicaciones en ese sentido, precisó que el documento establece que son "considerados integrantes del hogar a los efectos de la aplicación" del reglamento de salario familiar, "el cónyuge, cuyo vínculo podrá acreditarse" con partidas expedidas por autoridad competente, del país o del extranjero; "los hijos de hasta 18 años de edad, haciéndose extensivo hasta los 22 años, cuando cursaren estudios secundarios o universitarios en forma regular o libre, en ambos casos siempre que sean solteros; y los padres que se encuentren a cargo exclusivo del agente, compartan o no la misma casa habitación".

Señaló, más adelante, que el trabajador recibirá la suma de $ 1.400 por estado civil, igual suma por cada hijo de hasta 18 años, ya fuere "legítimo, natural, reconocido, hijastro o adoptivo", con inclusión de los menores a cargo exclusivo del agente así como los miembros de la familia impedidos de trabajar.

Hijos estudiantes

Dijo luego que la suma últimamente citada asciende a $ 2.000, si el hijo cursa estudios secundarios o universitarios. Agregó, además, que por cada uno de sus hijos, que curse estudios primarios el agente percibirá anualmente la suma de $ 1.000; y $ 2.000 por los secundarios o universitarios, que se harán efectivas al comenzar cada año lectivo, y hasta que los beneficiarios cumplan 18 y 22 años, respectivamente.

Añadió, por otra parte, que por alumbramiento se le deberá abonar al trabajador la suma de $ 3.500, y que en el supuesto de que aquél sea múltiple, el beneficio será abonado de acuerdo con el número de hijos, aún cuando se constate con posterioridad el fallecimiento de la o de las criaturas. A ese monto deberán agregarse $ 2.000, que se harán efectivo cuando el parto haya tenido lugar en lugares donde no existan dependencias de la Dirección General de Previsión Social para Ferroviarios.

Finalmente, y luego de señalar que por padre o madre a

Pasa a la Pág. SEIS 9a. Col.

UN CONTRATO Y UNA NEGATIVA

Hace pocos meses regresó de los Estados Unidos el profesor Dr. Guillermo Kaul Grünwald, quien fuera contratado por la Universidad de Perdu, Indiana para dictar clases de literatura y lingüística.

Ahora es la Universidad de Howard, en Washington la que le ofrece un contrato para la cátedra de historia de la lengua española.

Preguntado el profesor Kaul si estaba dispuesto a aceptar, nos respondió negativamente.

— ¿Poco sueldo profesor?

— No. Las condiciones económicas son inmejorables.

— Entonces, ¿qué razón lo detiene?

— Continuar con los trabajos de investigación que sobre la cultura de Misiones vengo realizando desde hace cuatro años con un grupo de profesores de Posadas. Para volver a los Estados Unidos siempre habrá tiempo. Primero estamos nosotros, en este caso Misiones.

Presidente y Vicepresidentes se Eligen Hoy en Diputados

A las 18 de hoy se materializará la sesión preparatoria de la Cámara de Representantes de la provincia, en cuyo transcurso se procederá a la elección de la nueva mesa directiva del cuerpo. Debe votarse por un presidente, un vicepresidente primero, y un vicepresidente segundo. Hasta el momento venían desempeñándose en dichos cargos, el doctor Atilio César Errecaborde (presidente), el señor Juan Gregorio Palomar. (vicepresidente primero), y el señor Juan B. Grosso (vicepresidente segundo). Pertenecía, respectivamente, a la UCRI, la UCRP, y la democracia cristiana.

Si hoy se siguiese el criterio de otorgar cada uno de esos cargos a los bloques de mayor representación, en orden decreciente, la presidencia sería para la UCRP, la primer vicepresidencia para el peronismo, y la segunda para el MIR. Conversaciones previas indicarían que esta salida es viable, considerándose como pauta de factibilidad, la postura adoptada en Buenos Aires por el peronismo, donde apoyó la reelección del actual presidente de la Cámara, Arturo Mor Roing, del bloque oficialista. Ello a condición de ocupar la vicepresidencia.

Hay expectativa sobre el particular en nuestro medio, expectativa que los observadores podrán cumplimentar en forma integral recién en horas de la mañana de hoy, o presumiblemente recién en el momento de las votaciones, pues también se habla de la posibilidad de que el presidente sea un representante del peronismo, contando con el apoyo de otros bloques, que en la emergencia actuarían en calidad de peronistas.

En la sesión de referencia, además, se establecerán los días y horas de las sesiones ordinarias, las cuales son abiertas, por su parte, con la del primero de mayo, oportunidad en la que el gobernador leerá su mensaje anual, en el que pasará revista a la labor realizada hasta la fecha, y enunciará cuales son las perspectivas socioeconómicas del año en curso para la provincia.

Hay expectativa en el medio, en tanto y en cuanto la Cámara adquirirá una nueva fisonomía, con la reducción de algunas bancadas, y la incorporación de otras (Unión Provincial, Unión Popular y Partido Agrario), que no venían actuando en el seno parlamentario. Las dos primeras se reincorporan al terreno político luego de un interregno de diez años, mientras el PAM implica la presencia de una fuerza bisoña, que trae el propósito declarado de innovar en un terreno en el cual carece de gimnasia, y al que considera mal orientado.

Además de la mecánica formal a seguirse en la sesión de hoy, se abre el interés de algunas conversaciones "de pasillo", informales pero orientadoras en cuanto a probables perspectivas.

INSTANTES en que el secretariado provisional del Sindicato del Seguro informa a los afiliados sobre la labor desarrollada en el período previo a la organización definitiva del gremio, en el transcurso de la asamblea realizada en la mañana de ayer, en la sede de la Delegación Regional de la CGT, oportunidad en que también estuvo presente el titular de esta organización, Carlos Valenzuela.

Quedó Constituído el Sindicato del Seguro

En horas de la mañana del 24, quedó definitivamente constituído un nuevo sindicato en nuestra ciudad. Se trata del Sindicato del Seguro ,que nuclea a los trabajadores del ramo, encontrándose afiliado a la organización en el orden nacional, por lo que ,automáticamente y dado que ésta está adherida a la central obrera, le fue reconocida su condición de nucleamiento sindical por la CGT local.

Informe y elección

A las 10 y 30 horas con la presencia de aproximadamente 30 afiliados y de un veedor de la Delegación del Ministerio de Trabajo de la Nación, dio comienzo la asamblea general de constitución definitiva del Sindicato del Seguro, en la sede de la CGT local, citada por la comisión provisoria del nucleamiento, integrada por Juan Carlos Antúnez, Miguel Kuperman y Orlando Oscar Cersósimo, designados el 2 de mayo de 1964, a fin de que se encargaran de la organización del sindicato. El orden del día considerado en la oportunidad incluía los siguientes puntos: lectura y aprobación del acta anterior; informe de la labor desplegada por parte de la comisión provisoria; aprobación de los estatutos de la entidad; elección de miembros de la comisión directiva de la seccional; y, finalmente, designación del delegado a plenarios de la Regional Misiones de la CGT.

Una vez que se hubo dado lectura al acta de la asamblea anterior, llevada a cabo el 2 de mayo del año último, se pasó al segundo punto del temario: informe de la tarea desarrollada por la comisión provisoria. El secretariado provisional, que realizaba sus reuniones habituales en el domicilio de uno de sus integrantes, hizo saber que se había logrado afiliar a 51 personas que se desempeñan en las distintas compañías aseguradoras existentes en nuestra ciudad.

Se hizo referencia, además, a la iniciación de trámites ante la Dirección General del Trabajo, tendientes a conseguir la inscripción en el Registro de Asociaciones Profesionales del citado organismo, así como a diversas otras tareas relacionadas con el quehacer gremial. El tratamiento de los estatutos de la organización, realizado a continuación ,motivó cambios de impresiones entre los trabajadores presentes, quienes, finalmente, se pronunciaron por la aprobación de un proyecto presentado.

Luego se procedió a la elección de la comisión directiva definitiva del sindicato punto este que también originó cambios de impresiones. Por último, en forma terminante, fue aprobada la siguiente lista: Juan Carlos Antúnez, secretario general; H. Leboroni, prosecretario; Miguel Kuperman, secretario gremial; ;Orlando Oscar Cersósimo, tesorero; Martínez, protesorero; Raúl Recio Orellano y Ramón Moríngo, vocales titulares; Damián Aranda, Carlos Palacios y Germán Gassmann, vocales suplentes.

Asimismo, se designó un cuerpo de revisores de cuentas, integrado por Jorge Carlés, Enrique Kauderer, Gregorio Trinidad Machado, Pablo Taboada y María Sarubbi. Delegados a plenarios de la Regional Misiones de la CGT, en representación del sindicato, resultó electo Juan Carlos Antúnez. La asamblea finalizó a las 12.

Minutos después, integrantes de la comisión directiva del gremio informaron a EL TERRITORIO que a fin de considerar diversos temas de interés, como así también proceder a la elaboración de un plan de tareas, mañana se llevará a cabo la primera reunión de las nuevas autoridades del Sindicato del Seguro. Según comunicaron, la reunión se llevará a cabo en la sede de la Delegación Regional de la CGT, Bolívar 524 de esta ciudad, y dará comienzo a las 18,30. Señalaron que la comunicación realizada a través de este diario es válida, a pesar de que, por su parte, tomarán los recaudos del caso.

Campaña Contra la Hormiga Minera

De acuerdo al Plan de Lucha elaborado para el corriente año por la Comisión Mixta Fitosanitaria según convenio firmado entre el Gobierno de la Provincia de Misiones por intermedio del Ministerio de Asuntos Agrarios y la Secretaría de Estado de Agricultura y Ganadería de la Nación por intermedio de la Dirección General de Sanidad Vegetal se ha dado comienzo a la campaña de lucha contra la "Hormiga Minera".

En el Despacho del Director General de Asuntos Agrarios el 23 del corriente se ha llevado a cabo una reunión donde participaron Técnicos de la citada Dirección General con asiento en la localidad de Posadas e interior de la Provinca: Apóstoles, Leandro N. Alem, Eldorado Arstóbulo del Valle, Puerto Rico y Personal técnico de la Jefatura de Zona de Sanidad Vegetal en Posadas, además de personal de otras Jefaturas de Zona que vienen a colaborar en la campaña contra la Hormiga Minera.

Después de analizar diversos problemas inherentes a la campaña se ha resuelto lo siguiente:

1º) — Proceder a la distribución del personal de la Dirección General de Sanidad Vegetal que, en calidad de inspectores de la Ley 4863 colaborarán durante todo el período que dure la campaña en las siguientes zonas: Dto. Capital 1, Apostoles 2 Leandro N. Alem 1, Oberá 2 San Ignacio 1 Concepción de la Sierra y San Javier 1.

2º) — Realizar reuniones con las distintas comisiones centrales de lucha y Sub Comisiones a fin de que las mismas participen activamente en la campaña en cuestión.

3º) — Verificar la existencia de hormiguicidas en poder de las comisiones y Subcomisiones.

4º) — Realizar una intensa campaña de asesoramiento a fin de capacitar a los productores sobre la forma correcta de aplicar y dosificar los hormiguicidas más modernos.

Política de la Política

PASO POSITIVO EN MATERIA EDUCACIONAL DIO DIPUTADOS

Tensiones, Acuerdos y Desacuerdos Para Comunales, y Presidencia de la Cámara

En el ámbito político (es cada vez perogrullesco) las tendencias partidarias se ven solicitadas, alternativamente por fuerzas que las cohesionan (las unen) o las rechazan entre sí. Por ello es que resulta dificultosa una tarea previa de pactos para una acción conjunta permanente o de promesas de enfrentamientos también permanentes: en determinadas circunstancias las partes constitutivas de la atomizada política argentina (o provincial), se liberan de la agresividad que sistemáticamente las frustra (y frustrar, es lo peor al país) y conjuntamente, sin sacarse ventajas las unas a las otras, emprenden una acción enjundiosa que beneficia al medio y las reconcilia con el mismo.

Los temas de separación se centran a veces en pequeñeces partidarias, dogmáticas e intrascendentes, o en el mero escarbar de un pasado que debiera ser considerado superado y remoto, así como disociante, y si bien la reacción se explica a la postre no se justifica. Sí se justifica, en cambio, cuando las disencimes son de substracto doctrinario e ideológico: entonces no caben los acuerdos ni las concesiones y los debates y enfrentamientos que pudieran suscitarse, pueden y deben arrojar su saldo formativo en el contorno.

Los ítems en cambio, que determinan la cohesión, pueden también ser de pequeños intereses; o pueden, igualmente responder a una visión no sectarizada, interesada en la acción positiva y visionaria. Un ejemplo reciente han dado los legisladores de Misiones al emitir dictámen, por unanimidad la comisión cameral encargada del estudio del proyecto por el cual se propuso que el Poder Ejecutivo realice los esfuerzos conducentes a la adquisición de las tierras lindantes a la Facultad de Ingeniería Química, o proceda a su expropiación si hubieren dificultades de alguna naturaleza.. Todos los representantes del pueblo que participaron de dicho estudio, sin enfrentamientos sin discordias miraron lejos y acordaron inclinarse por una sóla opción: dar un paso que coadyuve a un mejor porvenir de los centros de enseñanza universitaria y superior de Misiones. Así se construye.

Los diputados, en la emergencia, habrán tenido en cuenta seguramente, que la democracia y la libertad —régimen en el que se desenvuelven, y posibilita su accionar— se basa en dos pilares fundamentales: un nivel intelectual que torne "potable" el lenguaje del progreso, sin que nadie se halle habilitado (aún honestamente) para confundir progreso económico-social (desarrollo) con extremismo alguno; y un nivel económico que a través de una justa distribución de la riqueza, alcance a todos los sectores. Sin una u otra condición, es utópico el planteo de una verdadera democracia en libertad.

COMUNA

Las agrupaciones que no han permitido trascender con claridad cuál habrá de ser el presidente de la Cámara de Representantes, se aprestan, en tanto para las elecciones comunales. Así, el oficialismo viene realizando su gimnasia previa, con el enfrentamiento de dos precandidatos. Gimnasia o cortina de humo pues un tercer sector alienta una "tercera posición" que daría por tierra con las aspiraciones de los citados: patrocina una cercana dimisión de un ministro, de prestigio personal, a los efectos de que sea el encargado de la próxima comuna normalizada la cual deberá encauzarse por canales de una auténtica tecnificación y racionalización, si es que en realidad se pretende que Posadas deje de ser —entre las de su nivel humano y económico— la peor ciudad del país. Se verá.

Los peronismos, hasta hace poco tiempo sustentaban, a su vez a diversos candidatos, y no había un acuerdo definitivo sobre el particular. Había sí acuerdo, en cambio en el sentido de que si triunfan en las municipales, harán de la comuna de Posadas un ejemplo de organización con lo cual lograrían cumplir cabalmente con un mandato popular, y prepararían el terreno para las elecciones de 1967. Entienden que la agrupación que logre reorganizar nuestra destartalada municipalidad, asegura casi su rol electoral en dicho acto comicial.

Finalmente el PAM novel agrupación, se halla realizando un muestreo, a través de una consulta-cuestionario al que se está dando circulación en la ciudad de Posadas. En la misma, además de investigarse cuáles son los principales problemas ciudadanos, se compulsa al electorado acerca de cuáles son los nombres que se podrían desempeñar con idoneidad. En los medios políticos locales se asegura que el PAM habría entrevistado al señor Andrés Poujade: presumen que su capacidad para una correcta administración de sus bienes habrá de redundar en similar manejo de la administración pública. Aunque la experiencia indica que si bien ambas virtudes **pueden coincidir**, pueden, también hallarse desfasadas. De cualquier manera la mecánica adoptada por el PAM, implica la aplicación de un nuevo criterio no muy ortodoxo políticamente, y que el tiempo dirá acerca de sus resultados.

FRENTE

El MIR, en tanto prosigue en la tesitura de su vocación frentista, Había, recientemente un principio de acuerdo básico con el PDC, y se expresaba que también con el PAM y UDELPA (no confirmados), para lanzar una candidatura a la presidencia de la Cámara. En medios del peronismo gremialista se afirmaba que el frente se daría en cambio, entre el MIR y los peronismos, para sustentar —conjuntamente con la democracia cristiana— la candidatura de Comolli primer diputado de Unión Provincial.

Algunos puntos se develarán, de una u otra manera, antes del término de la jornada de hoy. Otros subsistirán.

Obra Vial a Base de Carteles

En noviembre del año pasado sendas comunicaciones del organismo vial nacional —que dio lugar a que también en el ámbito local resonaran los bombos— daban cuenta de la inminente iniciación de los trabajos de pavimentación de dos importantes tramos de la ruta 12, entre Corrientes y Posadas. Con tales comunicaciones se iban a concretar las firmes manifestaciones reiteradamente hechas por el ingeniero Laiseca y el secretario de Obras Públicas, doctor Martínez —cuasi misionense este último— en el sentido de que antes de finalizar 1964 la empresa a la que se había adjudicado la importante obra, que debe ser costeada con auxilios financieros de la Alianza para el Progreso, estaría en marcha. El senador Olmedo confió a su vez, en tan halagüeñas perspectivas y tuvo la genial idea de dar a la ruta 12 el nombre del presidente Kennedy. Hasta allí —hasta fines de 1964— todo el asunto marchaba satisfactoriamente en el campo de los anuncios oficiales, un tanto desconceptuado en los últimos años. Pero la obra tuvo comienzo, fuera de toda duda. Entre Itá Ibaté e Ituzaingó se levantó el gran cartel. Meses despues voló en helicóptero el secretario Martínez y algunos directores de la Administración Nacional de Vialidad. Pero fuera del cartel y de los anuncios oficiales y los viajes de altos funcionarios y técnicos no hay nada hasta ahora. Han pasado casi seis meses y ni siquiera llegó al sitio de la obra una sola maquinaria. Mientras tanto quienes deseen y se aventuran por la ruta 12 ven el tremendo abandono y el solitario cartel. Indudablemente —pensarán seguramente los centenares de rotarios que llegaron a Posadas en sus vehículos y que ahora tendrán que invernar— es esta una obra vial que se lleva adelante a base de anuncios y carteles.

SUMARIO

El sumario administrativo ordenado por el interventor municipal, señor Raúl Coccio, a raíz de supuestas reiteradas sustracciones de materiales de propiedad comunal, que fuera elevado recientemente por la instrucción para conocimiento de la Asesoría Letrada, fue devuelto nuevamente a aquella.

Según trascendió, el titular del departamento habría adoptado esa actitud en razón de que aún faltaba la realización de algunas diligencias.

Becas Para Post - Graduados

La Secretaría General de la Organización de los Estados Americanos (OEA) a través del Programa Extraoficial de Capacitación (PEC) anuncia un proyecto de adiestramiento en Edafología y Biología Vegetal para post-graduados latinoamericanos que tendrá lugar en las Universidades de Sevilla y Granada, España, con el auspicio de Cultura Hispánica y el Consejo Superior de Investigaciones científicas de dicho país, la UNESCO y la OEA.

A tal efecto se otorgarán cinco becas y el curso tendrá una duración de siete meses. La fecha de iniciación está prevista para el 21 de octubre de este año y las solicitudes, que serán formularios expedidos por PEC y especiales para este curso, serán recibidas en Buenos Aires o Washington hasta el 15 de junio.

En Importante Reunión Trataron los Problemas de la Limitación

Presidida por el gobernador de la Provincia, se llevó a cabo el viernes en el salón de Acuerdos de la Casa de Gobierno, una importante reunión, convocada para analizar los problemas surgidos a raíz de la limitación de la cosecha de yerba mate. Además del señor Losada, se encontraban presentes los ministros de Economía y Obras Públicas doctor Juan Carlos Guerra, y de Asuntos Agrarios, señor Raúl Ernesto Porta, los diputados provinciales Arnaldo Lacóz y José María Pintos el secretario general de la Gobernación, doctor Arnaldo Olmos y el miembro del directorio del Banco de la Provincia de Misiones, señor León Goya, que es a la vez representante del banco ante la CRYM.

En el curso de la reunión que se prolongó hasta pasadas las 11, fueron analizados exhaustivamente los problemas surgidos a raíz de la limitación de cupos para la cosecha de yerba mate, fijados por la Comisión Reguladora de la Yerba Mate el 29 de enero del año en curso, medida que ha provocado descontento entre los pequeños productores los que han dirigido al gobierno provincial numerosos telegramas y notas, entre los que se cuentan algunos procedentes de cooperativas, solicitando se revea la disposición.

Luego de un prolongado intercambio de ideas, y de analizar a fondo la cuestión se resolvió que la representación oficial elevará a la Comisión Reguladora de la Yerba Mate, CRYM, un proyecto modificatorio de las asignaciones de cupos establecidos. Con la misma finalidad y a los efectos de tratar dicho proyecto, el gobernador Losada envió un telegrama al presidente de la citada entidad, Subsecretario de Comercio doctor Enrique Cruzalegui, solicitando una urgente reunión del plenario de la CRYM en Posadas, con el fin de tratar de inmediato el proyecto oficial de referencia.

SOLICITADA:

Error

Ante la noticia periodística aparecida en el Diario EL TERRITORIO del día 22 del cte., bajo el título "ADOLESCENTES APRESADOS", me dirijo al Sr. Director, solicitándole tenga a bien publicar la siguiente solicitada aclaratoria:

"Por un lamentable error reconocido posteriormente por el Sr. Pascual Sarubbi ante la Seccional Primera de Policía, se promovieron actuaciones policiales que determinaron la detención de mi hijo menor Roberto Eduardo, a quien juntamente con otros dos amigos, se le imputó la sustracción de armas propiedad del denunciante. El Diario EL TERRITORIO se hizo eco de la denuncia y tal vez por defecto de información, tergiversó los hechos adjudicando incluso en el comentario propósitos delictuales a mi hijo y sus compañeros. La verdad real, triunfante en definitiva, ha demostrado que ni las armas fueron sustraídas, ni las obscuras intenciones atribuídas a los jóvenes, son ciertas. Sucedió sólo que otro compañero de éstos, casualmente hijo del denunciante, facilitó a sus amigos las armas en cuestión con la única y exclusiva finalidad de practicar tiro al blanco en el campo, propiedad del Sr. Gregorio Juañuk, padre de uno de ellos. El desconocimiento que el Sr. Pascual Sarubbi tenía de los hechos, lo llevó a formular la denuncia, que con toda hidalguía dejó sin efecto al serle aclarados los pormenores que rodearon los mismos. Posadas, 23 de abril de 1965.

ROBERTO RODRIGUEZ
C.I. 20.406

4610-26/4

COOPERADORA ESCOLAR

El 3 de abril del corriente año en el local de la escuela nacional Nº 43, se realizó una reunión de vecinos. En la oportunidad se procedió a elegir los miembros para la Cooperadora de la escuela provincial para Adultos Nº 8, la que quedó integrada de la siguiente manera: presidente, Marina Cortés de Horianski; vicepresidente: Martín C. Serran; secretaria general: Graciela Quiñones; prosecretaria: Olga Martínez de Melo; tesorero: Miguel Angel Salomone; vocales: Damacia Vda. de Brítez, Yolanda Tosetti de Negro y Matilde A. de Saidman; y asesora: Ramona Fogeler, directora interina del establecimiento.

Por unanimidad de los presentes, se resolvió designar a la Cooperadora con el nombre de "Horacio Quiroga", y ya sus componentes se encuentran abocados a dar solución a diversos problemas que beneficiarán a la escuela de reciente creación.

ASAMBLEA

El Secretario de la Asociación de Enseñanza Especial de Capacitación, invita a sus asociados a la asamblea que el domingo 2 de mayo próximo, a las 8,30 horas, se realizará en el local del Centro de Capacitación Nº 3, sito en calle Corrientes y Tucumán.

Gas Kelm

$ 310.-

DISTRIBUYE "AUTOSERVICE CORDOBA"

Córdoba 58. Tel. 3297. Pdas.

ATENDEMOS SABADO DE TARDE Y DOMINGOS DE MAÑANA A DOMICILIO

$ 330

4108-29/4

MAQUINAS DE ESCRIBIR
LA TECNICA
Portátil y de Escritorio
Córdoba 244 — T.E. 5626
Colón 280
3547-30/4

MUNICIPALIDAD DE LA CIUDAD DE POSADAS

AVISO AL PUBLICO

SE AVISA A LOS SEÑORES CONTRIBUYENTES QUE EL PLAZO PARA EL PAGO DE LAS TASAS E IMPUESTOS MUNICIPALES, VENCE INDEFECTIBLEMENTE EL DIA 30 DE ABRIL.

PASADO DICHO TERMINO SE HARAN PASIBLES DEL RECARGO CORRESPONDIENTE DE ACUERDO A LA ORDENANZA GENERAL IMPOSITIVA VIGENTE.

4001-30/4

El Cáncer es una enfermedad grave; ello no puede ni debe ocultarse, pero lo que también es cierto y es necesario decirlo por todos los medios, es que se trata de una enfermedad curable si oportunamente se consulta y se siguen las indicaciones del médico.

MIMEOGRAFOS
Manuales y eléctricos
LA TECNICA
Córdoba 244 y Colón 280
3710-2/5

Material digitalizado en el marco del Convenio firmado el 5 de Octubre del 2012, entre la Biblioteca Pública De Las Misiones - Centro del Conocimiento y la Biblioteca Popular Posadas, exclusivamente con fines educativos y de investigación.
BIBLIOTECA PÚBLICA De Las Misiones

LA CAJA DE LA BELLEZA

por: JEANNE D'ARCY

Para mantener en buenas condiciones la zona que rodea los ojos, use una crema de fórmula especial. No frote ni masajée.

ESCRIBEN LAS LECTORAS

Estimada Miss D'Arcy: ¿Tengo diminutas arrugas alrededor de los ojos, y toda la piel de la zona parece muy seca. Qué me aconseja? Sra. A. de C.

Estimada Sra. A. de C.: Use crema para ojos. Es una fórmula especial para esta delicada región, que debe ser aplicada con un toque ligero. Jamás frote ni masajée.

Estimada Miss D'Arcy: Hé estado haciendo régimen para adelgazar, sin resultado alguno. No tomo desayuno y mi almuerzo es muy ligero (por lo general un sandwich de hamburgesa y un poco de café negro), pero a la hora de la cena tengo tal apetito que no puedo contenerme. ¿Puede sugerirme algo? M.T.

Estimada M.T.: Tome un buen desayuno y un buen almuerzo, además de la cena. Pero vigile y cuente las calorías. Si Ud. consume únicamente productos de bajo valor calórico, rebajará de peso sin advertirlo.

Estimada Miss D'Arcy: ¿Crée Ud. que una nariz brillosa es atrayentemente juvenil? Esto es lo que dice mi madre. Como aún no tengo quince años, no me permite usar polvo. Betty.

Estimada Betty: Una nariz evidentemente brillosa es fresca y juvenil en una jovencita. Pero si el brillo hace que parezca engrasada, no puede tener nada de hermoso. Si Ud. tiene cutis muy graso, seguramente su madre le permitirá superar el problema con un leve toquecito de polvo facial o polvo de arróz.

Sociales

★ REUNIONES

— Hoy será agasajada por sus allegados la señora Aurora Fleitas de De Sanctis.

— Ayer fue cumplimentada por sus amistades la señorita Lucía Silva.

— Celebra hoy una grata fecha la señora Josefa Catalano de Cerruto.

— Con un almuerzo agasajarán hoy sus familiares al señor Eduardo Benítez.

— Los amigos de Ernesto Salvador Sánchez se reunirán hoy para agasajarlo.

— Mañana será agasajado por sus amistades en San Alberto, el señor Toribio Villar.

— En Eldorado serán objeto hoy de un cordial agasajo el doctor Alberto Leandro Berón y su señora María Nélida Queiroz, con motivo de celebrar un grato acontecimiento.

— En Colonia Liebig, ayer fue cumplimentada por sus allegados la señora Clara B. de Kruchoski.

— El jueves último los compañeros de tareas agasajaron con un refrigerio al señor Emilio Abel Romero.

★ REUNIONES INFANTILES

— Muy agasajado se vio por sus amigos el niño Juan Carlos Jorge Romero en ocasión de celebrar su cumpleaños.

— Por el mismo motivo será agasajado el pequeño Marcelo Jorge Magua.

— Los esposos Vivero — Dei Castelli reunieron a los amigos de su hijo Rubén Oscar para festejar su cumpleaños.

★ CASAMIENTOS

— Se anuncia para el 13 del mes próximo el casamiento de la señorita Beatriz Galeano con el señor Maximiano Martín Rivero.

— En casa de la familia de la novia fue bendecido el sábado a las 11, el matrimonio de la señorita Rosa Marien con el señor Héctor Lino Alba, ceremonia de la que fueron padrinos la señora Ermelinda Valverde de Alba y el señor Edmundo Marien.

El acontecimiento congregó a un grupo íntimo de allegados. La nueva pareja se ratificará en Rosario luego de su viaje de bodas en Asunción del Paraguay.

— En la capilla de Santa Teresita del Niño Jesús, en Aristóbulo del Valle, fue consagrada el sábado a las 19 la boda de la señorita Elena Christen con el señor Orlando Bregagnolo. Actuaron como padrinos la señora Victoriana Navarro de Galarza y el señor Roberto Galarza. Llevó los anillos la niña Sonia Yaluk Sarubbi.

Seguidamente hubo una reunión en el Club Social y Deportivo del Km. 205.

★ COMPROMISOS

— La señorita Carmen Romero y el señor Cosme Maciel formalizaron el sábado su compromiso matrimonial, en Gobernador Virasoro, Corrientes.

★ NACIMIENTOS

— El señor Juan Finke y su señora Berta Weremchuk, residentes en Aristóbulo del Valle, Km. 208, celebran el nacimiento de una niña.

★ VIAJEROS

— De Buenos Aires la señora María Máxima F. de Castuariense.

SU - GAS
Nuevo Teléfono: 2299

MAQUINAS DE ESCRIBIR
Portátil y de Escritorio
LA TECNICA
Córdoba 244 y Colón 280
3711-2|5

sima y en cuyo recorrido el caminante cada día se siente más afectado por los ayunos y privaciones de diverso género. El arribo a la cumbre de la montaña que es la Pascua provoca en él explosiones de júbilo; despójase del luto que llevaba y se viste de blanco, suspende las penitencias y se entretiene allí ocho días en continua fiesta. Cuando al terminar la octava pascual se prepara el cristiano a reanudar el viaje litúrgico se descubre a su vista un panorama bellísimo. Así aparece el tiempo pascual con sus cincuenta días y su liturgia completa.

NECROLOGICAS

Pablo Pedrotti

En la ciudad de Córdoba, a la edad de 65 años, después de soportar una dolorosa enfermedad dejó de existir el señor Pablo Pedrotti. El fallecimiento ocurrió el sábado y sus restos fueron inhumados en el cementerio de la ciudad cordobesa ayer en horas de la tarde.

El extinto era propietario de una estancia en las cercanías de la capital, dedicándose a la vida de campo. Su deceso enluta a la familia del doctor José S. Pedrotti de nuestra ciudad.

CULTOS

★ LUTERANO

La Iglesia Luterana ofrece a todos los niños interesados, cursos gratuitos de la Escuela Bíblica por correspondencia. Estos cursos son preparados pensando especialmente en los niños del interior de la provincia que se ven imposibilitados en concurrir a las escuelas dominicales.

Los pedidos de inscripción, incluyendo la fecha de nacimiento y grado escolar a que el alumnos concurre, pueden enviarse a: Sigrid Beck, Casilla de Correo 257 Eldorado, Misiones.

NOTAS DE ARTE

Encuadernaciones Artísticas y Papeles de Guarda

Suzanne Addor, expone en estos momentos en la Galería Witcomb de la capital federal una interesante muestra de encuadernaciones artísticas y papeles de guarda. Desde el nacimiento del libro el arte de encuadernar corrió paralelo al de perfeccionar su impresión y sus ilustraciones. Pero, como no podía menos de ocurrir, el descubrimiento de nuevos materiales de encuadernación y nuevas formas de combinar el color y la línea en el dibujo de los papeles utilizados, debía influir necesariamente en la modernización de las ediciones. Suzanne Addor ha logrado en sus trabajos una variedad de formas que acreditan su ya reconocido mérito como pintora de aves y esta vez lo hace tomando como base de sus creaciones las de la naturaleza vegetal de su tierra.

La pintora es hija de Misiones y, por lo tanto tiene derecho a decir en la página central del catálogo con que Witcomb presenta la exposición: "Hay privilegios que el destino nos da. Uno de ellos es nacer en una tierra de maravillosa naturaleza: la Provincia de Misiones".

El ser como comprovincianos parte en esta exposición, nos obliga a señalar que si el anhelo común de los misioneros es prestigiar a su suelo natal donde quiera que vayan, su mayor gloria se prueba en divulgar las bellezas de una región que jamás se borra de la retina de los que la llevan consigo para siempre en el recuerdo y en sus afectos.

SACOS
GABANES
Luis Alberto
Galería Posadas

CASA "KRAUSE"
Gas Kelm
RETIRANDO $ 310.- - A DOMICILIO $ 330.-
Mitre y Corrientes — T. E. 4546
3994-A-26|4

ESPARCIMIENTO DE GRANDES
TV
Los intocables, Ataque, El Show de Lucy, Ben Casey, Dr. Kildare, y muchos más, próximamente en: Canal 2 de televisión. Infórmese
San Martín 359 — Posadas
4139-26|4

CULTO CATOLICO

TIEMPO PASCUAL

Terminada la fiesta de Pascua ábrese en el ciclo litúrgico un bello y risueño panorama que contrasta con el austero y sombrío que hemos dejado del otro lado de Pascua. Lo forman las semanas comprendidas entre aquella fecha y el domingo de la Santísima Trinidad, abarcando por lo tanto la conmemoración solemne de los misterios gloriosos de la Resurrección y Ascensión del Señor y el Adventimiento del Espíritu Santo. Es lo que en el lenguaje litúrgico se llama Tiempo Pascual.

La Santa Cuaresma con su preámbulo de Septuagésima y su epílogo de pasión y Semana Santa se parecen a una serie de colinas no muy altas pero ásperas que conducen a otra más empinada y amenísima

CON ALBORDO ... SINGULAR BRILLO FINALIZARON AYER LAS JORNADAS DEL 484o. DISTRITO DEL ROTARY CLUB

Con reuniones informativas y expositivas cumplidas en el salón del CAYA durante la mañana de ayer y sendas fiestas de camaraderías realizadas, una de ellas en el Club Social el sábado por la noche y la otra en el Rowing Club, poco después del mediodía del domingo, los presidentes y delegados de los clubes que están en la órbita del 484º Distrito del Rotary Club Internacional pusieron término a las interesantes jornadas que se venía desarrollando desde el viernes, en nuestra ciudad.

El sábado, en la reunión de delegados cumplida en el CAYA, se escucharon algunas conferencias que alcanzaron señalado nivel, tanto intelectual como doctrinario. La exposición del doctor Agustín Luis Rossi, del club de Vera (Santa Fe), sobre "La sociedad contemporánea vista por un rotario" y la del decano de la Facultad de Ciencias Exactas, Físicas y Naturales de la Universidad del Nordeste, señor Tassano, sobre "Técnica y progreso" monopolizaron la atención del numeroso auditorio y constituyeron un visible impacto espiritual en los oyentes.— También rayaron a envidiable altura las exposiciones de don Juan Sarasola sobre "enfoques regionales por un rotario" y la disertación pronunciada ayer por el rotario encarnaceño doctor Miguel Schmalko, que fue un brillante mensaje a la juventud. La última exposición de la jornada, antes que ésta hubiera tocado a su término, corrió a cargo de la señora Ada de Venchiarutti, de Oberá, quien se refirió a la misión de la mujer junto a un rotario y dentro de la órbita de actividades espirituales, sociales y culturales que toca a un club rotariano a desarrollar en beneficio de la comunidad.

Finalmente ,en la asamblea de delegados de ayer, se escuchó la palabra del profesor José Osvaldo Fernández, que representaba al presidente de Rotary Internacional. Con serenas reflexiones y en una forma muy metódica el señor Fernández reseñó el curso de la reunión, valoró los aportes hechos por los expositores, trajo a colocación las recomendaciones que el actual presidente da para imprimir al Rotary una nueva tónica, en esta séptima década de su existencia y en un mundo de impresionantes y espectaculares adelantos, a los cuales no debe temerse sino aprovechárselos con inteligencias para bien de la humanidad. Clausuró la reunión el presidente del 384 Distrito, el abogado santafesino Dr. Volckart, quien pronunció una brillante exposición, plena de hondura doctrinaria y tocante en la bella exposición de sus giros literarios.

UN ASPECTO de la reunión del Rotary Club que se celebró en el salón de actos del CAYA, considerándose aspectos relacionados con la función rotaria.

Actos Sociales

Los actos sociales cumplidos ayer ,en relación directa con estas jornadas fueron en agasajo de las damas ,esposas e hijas rotarianos que visitan nuestra ciudad y un almuerzo criollo servido en el Rowing Club donde hicieron uso de la palabra varios oradores.

La Organización de los Empresarios Vista por Los Rotarios

Para tratar sobre "los problemas actuales de la industria y el comercio, vistos por los rotarios" a las 19,30, en la CAYA, se inició una reunión de la que participaban rotarios vinculados a las más diversas actividades económicas del norte de Santa Fe, Chaco, Corrientes, Misiones, Formosa y Paraguay. El director de EL TERRITORIO asistió a este foro, especialmente invitado, por su "condición de periodista y de empresario" según la explicación que diera al iniciarse la reunión el señor Domingo Fernández Capurro, presidente de la CGE de Corrientes.

El señor Fernández Capurro reemplazó en la exposición central, al doctor Miguel Popescu, economista rumano de larga y brillante actuación en la industria textil de Corrientes. Expresó el orador que los tiempos que corrían hacían imperiosa la organización de los empresarios en centrales gremiales fuertes y bien constituidas, que con elementos expertos pudieran seguir muy de cerca la constante y vigorosa evolución de los problemas sociales y económicas que se advierte en la reunión del nordeste argentino. Dijo el orador que esos organismo que debían nuclear a los empresarios debían tener la colaboración de expertos en cuestiones económicas, sociales, estadígrafos y asesores competentes en las más diversas ramas, para que pueda ,el organismo gremial, prestar la mayor colaboración al propio gobierno y a los afiliados. Manifestó después que se debía dejar definitivamente enterrado en el olvido el término patrón o patronal, que constituía la forma antigua de denominar a un hombre que maneja alguna forma de actividad económica, para que prive el término empresario que es más amplio y más cabal. Se refirió también a los deberes y obligaciones irrenunciables que tienen los empresarios en una comunidad bien organizada, frente al pueblo ,a los esfuerzos progresistas y frente aún, al creciente dinamismo y buena organización que dan muestras otras ramas de la comunidad. Finalmente sostuvo que la organización de una fuerte central empresaria en Chaco, Corrientes y Misiones era una necesidad impostergable, pues la constitución inminente del Consejo Económico Nacional, que tendría también ramas regionales o provinciales tomaría desorganizados a los empresarios de ésta región del país. Señaló que Chaco y Corrientes ofrecían ya un alentador ejemplo, con centrales empresarias bien constituidas y en permanente vigilancia de los problemas económicos y sociales, exhortando a los empresarios de Misiones a tomar idéntica determinación .

La Organización Empresaria en nuestra provincia

Después de una breve exposición formulada por el profesor Dacunda, hicieron uso de la palabra los señores Ing. Coll y Aquino, rotarios ambos muy vinculados a las actividades empresarias de Misiones y de sus organizaciones. El ingeniero Coll señaló que compartía las preocupaciones de sus pares de Corrientes; mencionó que Misiones tenía una larga y honrosa tradición en materia de organizaciones gremiales de los empresarios y afirmó que algunas de sus entidades, de primer grado, tenían muchos años de existencia ,miles de socios y una permanente atención de los problemas, para cuyo estudio y enfoque acertada tenían funcionarios competentes y dedicados. Tanto el señor Coll como el señor Aquino coincidieron en el punto de vista expuesto por el señor Fernández Capurro, sobre la necesidad de una organización empresaria fuerte y bien plantada frente a los problemas y necesidades de la hora.

Invitado a hacer uso de la palabra, nuestro director expresó que debía reconocerse que Misiones contaba con fuertes y bien organizadas entidades gremiales, muchas de ella con larga y brillante tradición, pero que compartía la opinión sobre la necesidad de una entidad central que las nuclee a todas sin que ninguna pierda su individualidad. Manifestó que los problemas de hoy son comunes, por lo general ,a las provincias que forman la región del nordeste, tales por ejemplo los viales, la necesidad de un puente que vincule en forma positiva y económica a la Mesopotamia con Chaco y el resto del país, los proyectos sobre cargas impositivas, las cuestiones laborales, cuyas leyes o medidas gubernativas no siempre consultan las posibilidades de cumplimiento de los obligados; y sobre todo, expresó, la necesidad de mirar con mayor énfasis el problema que para Chaco, Corrientes y Misiones constituye la pérdida constante de un valioso material humano configurado con el éxodo de la mejor juventud hacia los grandes centros de estudio y trabajo industrial del país o el extranjero. Estos son —expresó— los problemas de mayor significación que los empresarios del nordeste deberían afrontarlos con fuertes organizaciones empresarias que colaboren con los gobiernos y las demás organizaciones políticas y gremiales, a las mejores soluciones.

AGASAJO.— Las esposas de los rotarios misioneros, agasajaron a las esposas de sus colegas de otras provincias y del Paraguay. Dicho acto se realizó en el Club Social.

MAGISTERIO...

● Se comenta en las filas del magisterio que causó muy mala impresión la moción hecha por una maestra en una reunión gremial. La misma habría sugerido que las autoridades de la Federación provincial propiciara la derogación de un derecho acordado por Ley a los docentes que desempeñan sus tareas en zonas desfavorables de la provincia y que consiste en la valoración que se les acuerda como reconocimiento por el sacrificio que significa en señar en lugares inhóspitos, dicen además que la citada docente ,en sus más de 20 años de servicio, solo ejerció su profesión en escuelas de Posadas.

—●—

● **Según rumores, la Federación de Maestros Provinciales está decidida a hacer cumplir el Estatuto en lo que se refiere al puntaje que la Junta de Clasificación asigne a los maestros, para su designación. Al respecto existe también una múltiple (Nº 1) del Consejo General que establece la designación de maestros interinos supeditada a la posterior valoración que realice la Junta. La cuestión está en que ambas autoridades: gremiales y educacionales, están empeñadas en la misma cuestión, por lo que se conjetura que... deberá cumplirse el Estatuto.**

—●—

● La normalización del Consejo General de Educación es deseo de la propia Intervención y también de la Federación. Dicen que si se adoptan medidas gremiales será -más que en defensa de derechos económicos- en defensa de la autonomía del Consejo. Pero, si siempre coinciden en los puntos claves, llama la atención a los maestros que ambos "poderes" se quieran enfrentar... ¿O nó?

Joyería Damfer
CREDITOS
PRESENTA
CARTELERA CINEMATOGRAFICA
TEATRO ESPAÑOL
A las 21 hs.: "ENEMIGOS DEL REY" c|Anthony Dexter y "EL PADRECITO" c| Cantinflas.
CINE SARMIENTO
A las 21 hs.: "LOS MEQUETREFES" y "PARLIAMO DE DONEE" c|Vittorio Gasman.
DAMFER
En San Martín 363 Tel. 4879
Créditos
CINE IGUAZU
A las 21 hs.: "LASARELLA" c|Alesandra Panaro y "EL MARIDO" cómica c|Alberto Sordi.
CINE AVENIDA
A las 21 hs.: "CANUTO CAÑETE CONSCRIPTO DEL 7" y "SACRIFICIO SIN GLORIA c|Yul Brynner.
Líneas completas en lapiceras Sheaffers en:
JOYERIA DAMFER

CAMINO A LA FELICIDAD

Guarda de mi Hermano

por Mons. FULTON J. SHEEN

La primera pregunta, de la cual se tiene conocimiento, que lanzó el hombre al Rostro de Dios es: "Soy yo acaso guarda de mi hermano?" Cain causó la primera muerte en el mundo dando muerte a Abel. Dios, tratando de despertar su conciencia le preguntó: "¿Dónde está Abel, tu hermano?" Ya tenía muerta la conciencia pero trató de evadir su culpabilidad reconviniendo a Dios haber hecho una indagación injusta. De aquí su respuesta: "¿Soy yo acaso guarda de mi hermano?"

No sabemos que dijo Dios, excepto que El se remitió a la conciencia de Cain. Lo que resulta interesante es que habiendo fracasado en inducir a Cain a reconocer su culpabilidad, Dios volvió los ojos a otras partes en busca de evidencias que le condenaran.

Ya Cain se había situado en la misma posición de quienes hoy niegan que existan cosas tales como la culpa y el pecado. El gran novelista Dostoiewski predijo esta condición que surgiría en los tiempos modernos diciendo que "llegará el día en que el hombre dirá que no existe el pecado, no existe el crimen, no existe la culpa. Sólo hay hambre. Y los hombres se arrojarán a nuestras plantas clamando e implorando: ... . ¡Dadnos pan!"

En este estado de negación de la culpa yresponsabilidad personales, Cain estuvo al mismo tiempo negando que tuviera alguna responsabilidad para con la sociedad. Parece existir una conexión intrínseca entre la negación humana de fracaso moral personal y su repudiación de involucración en los males y las penas de otros.

Dostoiewski, haciendo de nuevo hincapié en el punto de vista contrario dice: "Piensa que tú como responsable de los pecados de tus semejantes y comprobarás cuan pronto querrás aligerarlos de sus penas".

Siguiendo la maravillosa percepción sicológica del relato, Dios responde a la pregunta de Cain: "La voz de la sangre de tu hermano está clamando a mí desde la tierra". Aún cuando Cain rehusó escuchar el soplo de su conciencia o, mejor aún, la voz inquiriente de Dios, la naturaleza inanimada protestó La naturaleza está de parte de Dios; no de parte del hombre.

Parte del misterio está oculta en la profesía de Nuestro Señor a Pedro de que habría una conexión entre la negación de El por Pedro y el cantar de un gallo. En ausencia de acusaciones de parte de nuestros semejantes, todo lo visible de la creación —el sol, la luna, las estrellas, el bosque, el agua— adquiere voces para proclamar nuestros crimenes. Es lo más probable que las ramas del árbol del cual se colgó Judas le parecieran como índices acusadores. De la naturaleza dice Thomson: "Fidelidad traicionera, engaño leal, inconstante para conmigo y fiel a El". Cuando el diálogo que la conciencia sostiene con el culpable es desoído, el universo entero se hace un espejo que refleja el crimen. No será que desde que el hombre ha evolucionado a partir del polvo que Dios insufló un alma inmortal, el mal que se hace tiene eco y reverbera en todo el vasto dominio de la naturaleza? Sea como fuere, hay una correlación entre el orden moral y el orden físico; entre la conciencia y el cuer

Pasa a pág. SEIS 5a. colum

FUNEBRES

VICTOR AUGUSTO DE SANCTIS

Q.E.P.D.

Falleció ayer 25|4|65 a las 17 hs.

Sus deudos participan su deceso e invitan al sepelio de sus restos a realizarse hoy a las 15,30 horas en el Cementerio La Piedad.

Casa mortuoria: PEDERNERA 90

LA PEQUEÑA GRANJA
OFRECE:
CEBOLLAS VALENCIANAS $ 15 el kg.- QUESOS Y MANTECA de la afamada marca Dairy Co. S.A. Representante exclusivo para Misiones.
POLLOS DOBLE PECHUGA
HUEVOS
Santa Fé 533 — Tel. 5882
Posadas
4012-A-26

OJO...!
VEA QUE OFERTAS...!

LECHE Nido lata 1 kg.	$ 175.—
ACEITE Lira lata 1 lt.	" 110.—
ARROZ Carolina 1 kg.	" 32.—
FIDEOS Primera calidad el paquete	" 16.50
ARROZ Económico el kg.	" 19.50
POLVO Limpiador el kg.	" 16.—
CAÑA Tipo Habana bot. 1 lt. s|e.	" 39.—

Supermercado San Marcos
EL EMPORIO DE LA ECONOMIA HOGAREÑA
AV. CABRED 476 —:o:— T. E. 6229
AV. MITRE y COLON T. E. 3673
4144-26|4

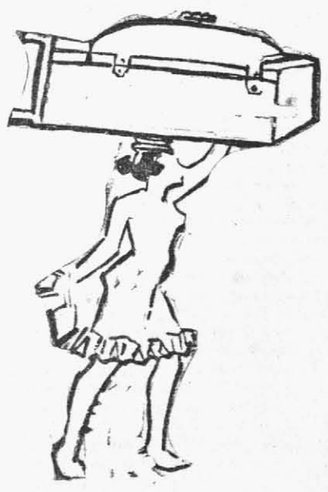
Verry Publicidad

Traiga su heladera vieja a IMLAUER y Cía. S.A.
y llévese la moderna:
con un pequeño saldo que lo abona con mucha facilidad.
BOLIVAR 282 — TEL. 2807 — POSADAS

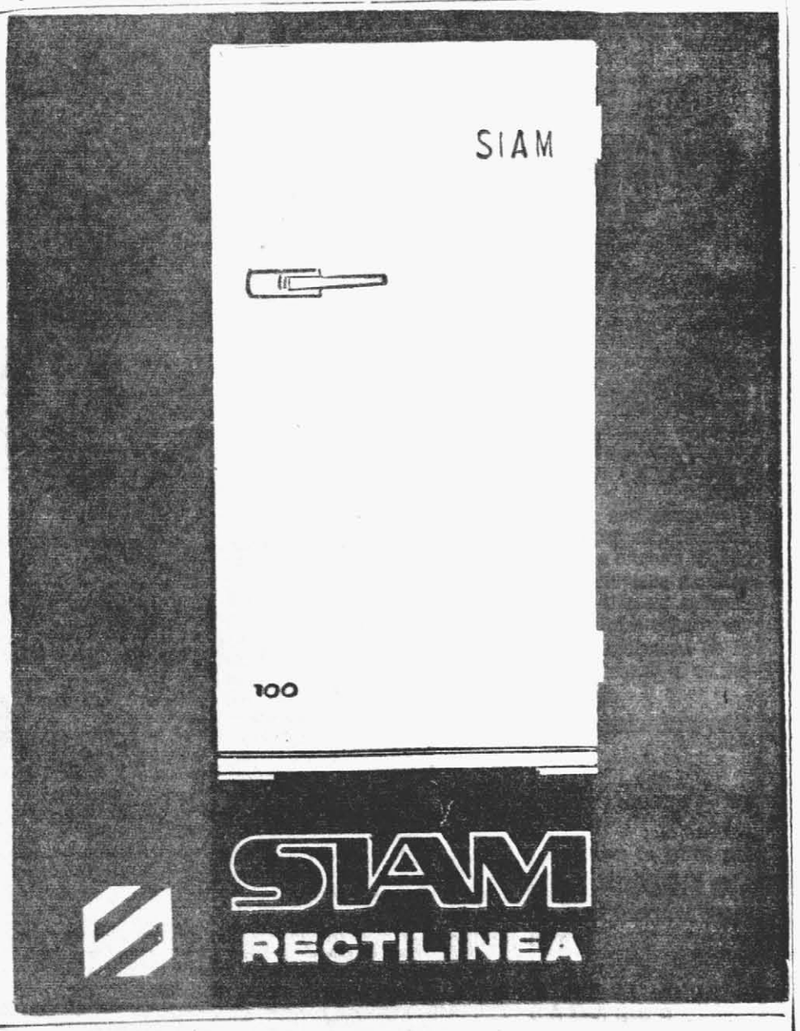

Escuche el Radio Teatro de las 16 hs. de IMLAUER y Cía. S.A. por LT4 Radio Misiones
1138-26|4

Material digitalizado en el marco del Convenio firmado el 5 de Octubre del 2012, entre la Biblioteca Pública De Las Misiones - Centro del Conocimiento y la Biblioteca Popular Posadas, exclusivamente con fines educativos y de investigación.
BIBLIOTECA PUBLICA De Las Misiones

ELDORADO

Es Eldoradense la Chica más Linda de Mar del Plata

ELDORADO, (corresponsal, Gumercindo Esquivel) — El radioaficionado Sr. Fregenal, de Mar del Plata, se apresuró a darnos al amanecer la grata nueva. Y un amigo de Eldorado tuvo la fineza de hacernos llegar las notas gráficas y los recortes periodísticos con los que podemos tener una idea de la magnitud del acontecimiento que culminó con la consagración de una bella eldoradense como reina del festival marplatense.

Apoteótico

Todas las fuentes de informaciones coinciden en asegurar que fue indescriptible y apoteótico. "Nunca Mar del Plata tuvo una fiesta de esta magnitud", dice el diario "El Mundo", de Buenos Aires. Igual apreciación hacen los demas colegas.

"Fue con toda evidencia, la gran fiesta de Mar del Plata. Aquella que se inició casi como una celebración de barrio y hoy moviliza a cien mil personas alrededor de un palco empinado en el mar. A las nueve y media, — continúa el colega. — ya la gente coronaba totalmente la banquina de pescadores, dispuesta como magnífico anfiteatro. Se ubicaron en las gradas, treparon a los cajones, aprovecharon todas las columnas y completaron peligrosamente las barcas que cerraban la boca de la heladura. Cien mil persona fue el cálculo; pero nadie podrá calcular, porque fueron muchas más, las que tuvieron que volver por no encontrar un lugar donde pararse ni por donde filtrar una mirada".

Escenario fantástico

El Sr. Bregenal nos describe el escenario: "Como una inmensa barca pero pendiente sobre el agua por un juego de luces creando un ambiente de ilusión indescriptible. No hubo un minuto de pausa; mientras el jurado, compuesto de ocho calificados expertos en belleza trabajaban árduamente ante la concurrencia de tantas beldades, por el escenario desfilaban los artistas, estrellas rutilantes del mundo cinematográfico, teatral o televideo: Alberto Locatti, Miguel Amador, Rosa mel Araya, Piero, María Antinea, la impagable Pinky, Raúl Lavié, y muchos otros".

Elección de la Reina

En el momento culminante, los integrantes del jurado entregaron sus tarjetas y el intendente municipal, en medio de un silencio expectante, procedió a la proclamación: "Isabel Fritzche, reina de..." No terminó de hablar el intendente cuando se adelanto la joven eldoradense, irradiando simpatía, y la gran concurrencia prorrumpió en un interminable aplauso, mientras un maravilloso juego de luces, fuegos pirotecnicos y las orquestas, prorrumpían en un entusiasta saludo, daba la sensación de un suceso nunca imaginado. Ramos y canastas de flores, plaquetas, joyas, en fin, la mar de obsequios en simbólico tributo a la nueva soberana, mientras su antecesora, Lucía Añañas, reina de 1964, terminaba de colocarle la banda y el intendente la coronaba. Es así como Isabel Fritzche, aquella niña eldoradense, que hace algunos años era una más de las alumnas de nuestra escuela, que en sus momentos libres aprendía con su hermana Ana María o su padre don Kurt Fritzche, el piano y el violín, hoy con sus esplendorosos 18 años, su metódico practicar atletismo y natación y su especial simpatia personal, se ha conquistado el cetro y el trono más significativo. ¿Que más podemos pretender los eldoradenses?

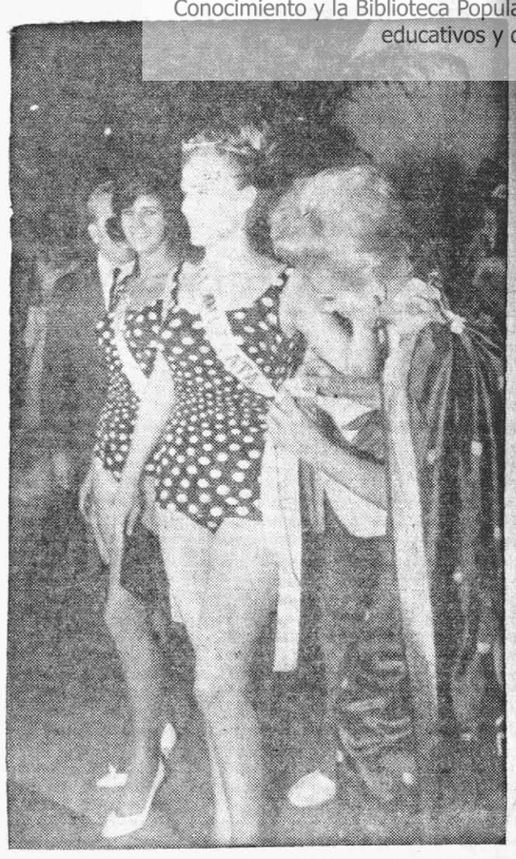

ISABEL FRITZCHE, Reina 1965 del Festival de Mar del Plata, consagrada en la más brillante y apoteótica fiesta, recibe la corona y la banda de su antecesora Lucía Añañas, reina 1964, mientras Marta Gargiulo, 17 años, y Angela Di Scala, de la misma edad, le forman escolta de honor como princesas. Más de cien mil espectadores ovacionaron entusiastamente a la simpática hija de Eldorado.

★ *CINCUENTA CASAS*

En la sesión realizada el viernes último el intendente municipal, Dr. A.R. Diez, informó al Concejo Deliberante de las gestiones cumplidas en su última visita a la Casa de Gobierno de Posadas, donde se dedicó a buscar solución a varios problemas eldoradenses con la colaboración del gobierno provincial y el Banco Hipotecario Nacional.

Nos adelantó el Dr. Diez que serán construidas en Eldorado 50 casas, (viviendas económicas), por acción directa del Banco Hipotecario. Para ello llegara a nuestra ciudad un urbanista francés, quien se dedicará inmediatamente al estudio y planificación de dichas viviendas, así como para la construción del Mercado Municipal y del Centro Cívico que se levantará en el km 9, donde antes pensaba construirse la escuela provincial.

No habrá prórroga

En conversaciones posteriores a la sesión del viernes último, tanto el Departamento Ejecutivo como la mayoría de los concejales nos adelantaron que este año no habrá prórroga del plazo para el pago de las chapas patentes de automotores. Se ajustarán así a lo resuelto en el último Congreso de Municipalidades.

Camión volcador

Como resultado de las conversaciones mantenidas entre el intendente de Eldorado y el ministro de Economía de la provincia, puede adelantarse que se ha resuelto la adquisición de un moderno camión volcador que será incorporado a la flota de automotores de la comuna y afectado de inmediato a las obras viales municipales.

La feria franca

Se realizó una reunión conjunta entre el intendente municipal y el Consejo de la Cooperativa Agrícola Eldorado, abocándose al estudio del funcionamiento de la feria franca. Así lo informó el Dr. Diez y varios concejales insistieron en la necesidad de que en dicha feria tengan posibilidades de operar todos los productores, socios o no socios de la cooperativa local. Se convino, sin embargo, en que la Cooperativa es la entidad que tiene un registro de los productores y en tal caso habría garantías de que los productos que se ofrezcan no sean frutos de depredaciones o latrocinios, como podría suceder con vendedores ambulantes irresponsables. Aprovechó esta oportunidad el concejal Hermann apoyado por el Sr. Verité para pedir que se intensifique el control y la vigilancia de los vendedores ambulantes de frutas y verduras, porque hay motivos para suponer de que muchas de esas mercaderías que se ofrecen en la vía pública son productos de robos a los productores locales. Cada inspector, cada policía, cada comprador, tiene el derecho y la obligación de exigir la prueba de la procedencia de los artículos que se le ofrece. Se llegó, finalmente, a un acuerdo para invitar al Concejo de la Cooperativa a realizar una reunión conjunta con el Concejo Deliberante y resolver este asunto.

Inspecciones de...

Viene de pág. 3, 9ª columna

mencionadas.

De esta gira de inspección, que se prolongará por el lapso de diez días, oportunamente la Dirección General del Trabajo dará información de sus resultados.

★ *REINSCRIPCION*

Atendiendo a disposiciones de la ley provincial Nº 185 (Orgánica de la Dirección General del Trabajo) este organismo continua con la reinscripción de Asociaciones Profesionales, habiéndose ya materializado la reinscripción de varias de ellas.

En este sentido, además, varias entidades se hallan en los trámites de complementación de documentación respectiva, habiéndose con tal motivo notado en el organismo, en estos últimos días, la presencia de numerosos directivos gremiales interesados en el cumplimiento de tal propósito.

MAQUINAS DE SUMAR
MANUALES y ELECTRICAS
LA TECNICA
Córdoba 244 y Colón 280
3713-2|5

MAQUINAS DE CONTABILIDAD
MANUALES—ELECTRICAS
AUTOMATICAS y ELECTRONICAS
LA TECNICA
Córdoba 244 y Colón 280

Agradecimiento

Severa C. Solis de Romero, hace público su agradecimiento al señor Fernando A. Saldaña, a la señorita Genoveva Schmidt; de Aeronáutica al Sr. Eduardo Ramón Bianchi, señorita Julia Coza Coronas, por las múltiples y desinteresadas atenciones recibidas en circunstancias de las graves quemaduras que recibiera su esposa, el 19 de marzo ppdo.
4109-26|4.

MIMEOGRAFOS
Manuales y Eléctricos
LA TECNICA
Córdoba 244 — T.E. 5626
Colón 280
3546-30|4

Todo lo Relativo al Ingreso del ISPM a la Universidad del N.E. Será Finiquitado

ASI LO DECLARO EL RECTOR INGENIERO RODRIGUEZ A UNA DELEGACION DE LA COMISION PROMOTORA DE MISIONES

El viernes último se efectuó una entrevista al Rector de la Universidad del Nordeste por parte de una delegación de la Comisión Promotora de Estudios Universitarios y Superiores de Misiones. La delegación que por espacio de dos horas conversó extensa y cordialmente con el Rector, ingeniero Jorge A. Rodriguez era encabezada por el presidente del organismo, a quien acompañaban las profesoras señora de Prado y señorita Piquemal y el doctor Torres.

Durante la extensa y cordial conferencia fue analizada detenidamente la situación en que se hallan los dos institutos universitarios que funcionan en Misiones: la Facultad de Ingeniería Química y el Instituto Superior del Profesorado analizándose, de paso, el decidido interés y propósito del gobierno y el pueblo de nuestra provincia que aspira a contar por lo menos con dos casas más de estudios de alto nivel y de jerarquía universitaria siendo ellos —lo expresó el presidente al Rector— el Instituto de Servicio Social que la provincia viene sosteniendo desde hace más de 6 años y el Instituto Superior de Administración de Empresas para el cual se finiquitan los estudios e investigaciones.

La situación del ISPM

La delegación, que ofreció su mayor colaboración de parte de la Comisión Promotora y el gobierno de Misiones para con la gestión del nuevo Rector plantéó seguidamente la necesidad de que sean finiquitados, lo antes posible todos los requisitos para que la Universidad se haga cargo del Instituto Superior del Profesorado de Misiones en forma integral.

Respondió el Rector que ya estaba trabajando en esa cuestión, interesado vivamente, dijo, sin dejar dudas sobre sus manifestaciones que la "Universidad del NE trata de afianzar y perfeccionar todos los institutos que están ya en la casa de altos estudios y trata de que no se dé un solo paso atrás", pero aclaró que debían ser sustanciados algunos aspectos que exigía el propio estatuto de la Universidad. Para ello ya había dispuesto —lo anticipó— que una delegación integrada por profesores y alto personal administrativo se traslade a Posadas para confeccionar un informe final, a fin de que el Rector pudiera ponerlo inmediatamente, a consideración del Consejo Superior de la Universidad y una vez ratificado por este organismo lo hecho, pondrá a consideración de la asamblea Universitaria que será citada a su debido tiempo.

Preguntado si en estos trámites el ingreso definitivo del Instituto podía sufrir alguna dilación manifestó el ingeniero Rodriguez, que no creía en esa contingencia puesto que tanto el Consejo como la asamblea estaban constituídas por hombres que desean para la Universidad los mayores progresos y que el Instituto y la obra que realizaba el gobierno y el pueblo de Misiones en favor de la Universidad constituían aportes de suma importancia. Elogió entonces el elevado propósito de los hombres de Misiones al trabajar con toda suerte de sacrificios en favor de institutos universitarios en la propia provincia reconociendo que era, esa actitud aporte de gran significación para la propia Universidad y para la total integración de los valores que están prevaleciendo en las provincias argentinas del nordeste.

Ingeniería Química

Hablóse también de la actual situación de la Facultad de Ingeniería Química sobre cuyo desenvolvimiento el Rector Rodríguez tuvo palabras de elogio, afirmando que era la Facultad que en estos momentos, más recursos había recibido para mejorar su organización solicitando a la Comisión Promotora el mayor auspicio. El presidente de la delegación señaló al Rector Rodríguez cual era el monto del apoyo que el gobierno de Misiones estaba dando en estos momentos, a las dos casas de estudios informándole que la Facultad de Ingeniería Química estaba por recibir del gobierno un edificio, cuyo costo superaba los 9 millones de pesos y que el Instituto Superior del Profesorado tenía del erario público una asignación de 25 millones de pesos, afirmando que era Misiones la provincia que mayor contribución hacía a la UNE.

Títulos

La delegación analizó luego, con el rector, sobre la situación real en que se encontraría el Instituto frente a la Universidad, a la luz de los documentos emanados de la rectoría, dando cuenta de la resolución del Consejo Superior Universitario de agosto de 1964 El ingeniero Rodríguez manifestó que, indudablemente, el Instituto se hallaba incorporado a la UNE aunque debía aún darse nuevos pasos para su definitiva unificación, su real jerarquía y otros aspectos, lo que se buscaría dejar definitivamente concluido en los próximos meses. Solamente debía ahora —dijo el rector— establecerse su nivel "pues tal vez tendría hoy solamente un nivel secundario lo cual, nos adelantamos a suponer, no es lo que el gobierno y el pueblo de Misiones aceptaría". A esa altura de la conferencia fue planteado el asunto títulos, haciéndose referencia sobre cuál sería el título que recibirán los alumnos que estaban a las puertas de su graduación. El ingeniero Rodríguez respondió que ese era un asunto que se solucionaría satisfactoriamente para los alumnos, el propio Instituto y la Universidad, que en principio, manifestó, ya admitió dentro de su esfera de acción al establecimiento de Misiones.

La delegación que redacta en estos momentos un informe al gobierno de Misiones se ha manifestado satisfecha de las declaraciones del Rector ingeniero Rodríguez, hombre joven que desea conducir a la Universidad del NE con prudencia y criterio moderno.

CONGRESO DE JUBILADOS

Hoy dará comienzo en la capital federal el Congreso Anual Ordinario de la Confederación General de Jubilados, Retirados y Pensionistas de la República Argentina, que finalizará mañana.

En representación de la asociación local, actuará su presidente, señor Eustaquio Antonio Gómez, quien ha elaborado varios proyectos que serán sometidos a consideración de la asamblea.

Universitarias

Se Reunió el Consejo Superior

Con la presidencia del Rector, ingeniero Jorge Atlántico Rodriguez, sesionó el jueves último, por espacio de siete horas, el Consejo Superior de la Universidad Nacional del Nordeste.

Al iniciarse las deliberaciones, el Cuerpo tomó conocimiento de una resolución dicta da por el Rectorado, con motivo del fallecimiento del profesor universitario y legislador, Dr. Alfredo L. Palacios. El Consejo resolvió adherir a los términos de la aludida resolución poniéndose de pie sus miembros y guardándose un minuto de silencio en homenaje al hombre público desaparecido.

En el curso de la sesión, se trataron diversos expedientes remitidos por el Consejo Interuniversitario, y con tal motivo, el Rector suministró un informe sobre la situación económica por la que atraviesa la Universidad, como así también las numerosas gestiones realizadas ante los Poderes Públicos, en busca de soluciones concretas y efectivas.

Se dio curso favorable a contrataciones y designaciones de docentes en Facultades e Institutos, considerándose lo relativo a las nuevas escalas de remuneraciones que corresponden al personal no docente. Sobre este aspecto, se resolvió la convocatoria a una sesión especial, cuya fecha será fijada por el Rectorado, y en la que se estudiarán a fondo todos los aspectos vinculados con el problema.

Por último, se facultó al Rectorado a poner en funciones una Comisión que tenga por finalidad el estudio y consideración de aspectos vinculados con los Comedores y Viviendas Estudiantiles.

Poco antes de levantar las deliberaciones, se resolvió ampliar hasta el 31 de mayo próximo, el plazo para la expedición del Jurado que entendera en el concurso llamado para proveer de emblema a la Universidad.

Recibirán Diplomas 100 Profesores en el Instituto R. de Montoya

De conformidad con lo anunciado, el viernes 7 de mayo próximo, se realizará en el Instituto Superior del Profesorado "Antonio Ruiz de Montoya", de Posadas, Misiones, el acto de la colación de grados de los profesores egresados en la promoción de 1964.

En la fecha aludida, los nuevos profesores, en un acto académico que se realizará con tal motivo, recibirán sus respectivos diplomas.

Asimismo, en el acto académico de referencia, recibirán sus diplomas de Teología el centenar de profesores egresados hasta 1964, cuyos nombres haremos conocer oportunamente.

Con tal motivo, el Rectorado del Instituto Ruiz de Montoya cita a los egresados de las promociones de 1962, 1963 y 1964 al acto a realizarse para recibir los diplomas aludidos.

MANIFESTACION

Dirigentes y afiliados del Sindicato de Obreros Panaderos de esta ciudad, encabezados por el secretario general del gremio, Eligio Giménez; el tesorero, Ambrosio Núñez; el secretario adjunto, Sidulfino Vento; los vocales Antonio Acosta, Víctor Céspedes y Francisco Duarte; Juan Leguizamón, miembro de la comisión paritaria e integrante de la comisión directiva de la organización, y otros, se hicieron presentes ayer en la redacción de EL TERRITORIO.

La visita fue realizada con el propósito de informar que en la fecha realizarán "una manifestación pacífica, en demanda del cumplimiento de la ley 11.388", que reglamenta el trabajo diurnos en las panaderías, la que no es aplicada en algunas de ellas. Añadieron que, entre éstas "principalmente, se encuentra la panadería de Francisco Brumovski, que no ha acatado aún la intimación de la Dirección General del Trabajo", en ese sentido.

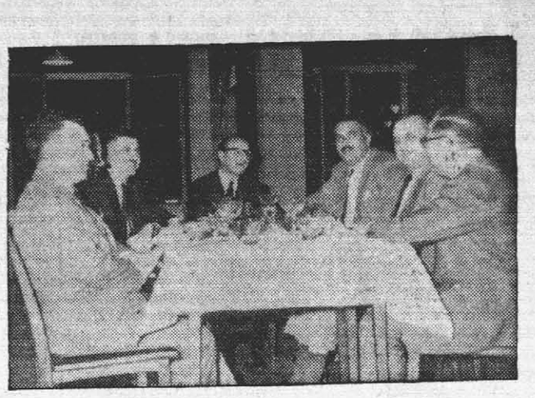

DESPEDIDA — Con motivo del alejamiento del gerente de la sucursal local del Banco de Galicia, señor Juan Bellocchio, —información que adelantáramos en ediciones anteriores— los titulares de las sucursales bancarias locales, lo hicieron objeto de un agasajo en un restaurante céntrico. El señor Bellocchio cumplió durante más de seis años en nuestro medio una función que llenó de satisfacción a cuantos recurrieron a él para resolver problemas crediticios, por lo cual su alejamiento de nuestro medio es realmente sentido.

Hoy se Cierra el Concurso Fotográfico 40 Aniversario

LO AUSPICIAN "EL TERRITORIO" Y LA PEÑA FOTOGRAFICA POSADAS

Hoy a las 21.30 concluye el concurso fotográfico "40 Aniversario" de EL TERRITORIO auspiciado en colaboración de la Peña Fotográfica Posadas.

Con él nuestro diario ha querido estimular la actividad fotográfica local al mismo tiempo que obtener a través de los profesionales y aficionados de la provincia, una visión actualizada del acontecer regional en sus más variados aspectos.

El hombre, la tierra, sus aspiraciones y anhelos, sus logros materiales etcétera, serán los temas centrales de esta competencia.

Se ha instituído una sola categoría cuyos seis primeros puestos se harán acreedores de premios en moneda nacional y copas.

Un jurado integrado por representantes de EL TERRITORIO, la Peña Fotográfica y participantes, tendrá a su cargo la selección de los trabajos y su fallo será conocido de inmediato.

Las fotografías premiadas serán publicadas en nuestro número especial dedicado al 40 Aniversario, que aparecerá el próximo 2 de junio.

Los premios serán entregados en oportunidad de los festejos de EL TERRITORIO a comienzos de junio.

Camino a la Felicidad

Viene de pág. 5, 9ª columna.

po humano, entre lo moral y lo somático. Tal vez sería posibla traducir la naturaleza del pecado de Caín en términos sicológicos modernos. Con cuanta frecuencia aquéllos que son moralmente culpables y niegan su culpabilidad no habrán de oír la voz de Dios con nuevas palabras diciendo: "La voz de tus pecados está clamando a mí desde tu sicosis, desde tu neurosis y desde tus alucinaciones. La culpabilidad que niegas no está borrada, solamente sumergida. Y aunque tú no me has permitido leerla en tu conciencia, yo puedo leerla en tus nervios, en tus emociones, en el mismo terreno de tu existencia.

Tal vez Caín ocultara bajo tierra la sangre de su hermano y con el mayor cuidado removiera todo vestigio al examinador superficial de su mala acción. Supo que las cosas que creyó mudas podían elevar sus voces hasta el oído del Omnipotente y que la sangre que de un hermano se ha derramado se transformaba en vocal con palabras de plegarias. Son muchos los pecados, de robo y adulterio, enterrados bajo la tierra de mente consciente que tienen también sus voces. Todas y cada de las perturbaciones siquicas que son el resultado del alzado de hombros frente al orden moral, tienen también sus voces. No es la tierra hoy sino los males mentales quienes alzan sus voces al Cielo. La naturaleza confirma e ilustra, en todos sus particulares, la culpabilidad inconfesa e imperdonada que tiene sus raíces e nel cuerpo y en la mente y clama ante el Cielo desde este terreno, "con nubes carmesí ante sus ojos y llamaradas dentro de su cerebro".

En CINCOTTA los neumáticos "tienen más"
Mas ventajas para Ud.!
Los planes de ventas de neumáticos que Cincotta le ofrece superan todas sus exigencias. Por los precios que tiene y que mantiene en los plazos. Cualquiera sea la marca preferida y la medida de su necesidad.
Y recuerde que su crédito en la sucursal más próxima a su domicilio, le permite retirar sus neumáticos en cualquiera de las 72 sucursales Cincotta en todo el país. Compruebe esta realidad! En venta de neumáticos, Cincotta siempre es la buena noticia!
Sin anticipo!
Sin cuotas adicionales!
En todo el país CINCOTTA se lo facilita
BOLIVAR 443
POSADAS

ORDEN
DIRECCION PROVINCIAL DE VIALIDAD
REMATE POR:
JOSE R. JAUREGUI Y OSCAR A. CASARIEGO
SABADO 8 Y DOMINGO 9 DE MAYO DE 1965, A LAS 8 HORAS (Hasta Terminar)
En: AVENIDA CORRIENTES Y AMBROSETTI — POSADAS (Misiones)

Lote nº 66 - 1 Camioneta Chevrolet nº 1, mot. nº 0047220T55V, mod. 1957, en marcha
Lote nº 67 - 1 Camioneta Chevrolet nº 2 mot. nº 0023865T55V, mod. 1957 en marcha
Lote nº 68 - 1 Camioneta Chevrolet nº 3, mot. nº 0023867T55V, mod. 1957, en marcha
Lote nº 69 - 1 Jeep marca IKA nº 11, motor nº 4021091, model 1958, en marcha
Lote nº 70 - 1 Jeep marca IKA nº 12, motor 4021787, modelo 1958, en marcha
Lote nº 71 - 1 Jeep marca IKA nº 14, motor nº 4021924, modelo 1958, en marcha
Lote nº 72 - 1 Jeep Pick-up marc. IKA nº 24, mot. nº 604038595, mod. 1960 en marcha
Lote nº 73 - 1 Estanciera marca IKA nº 10, mot. nº 6018694, modelo 1957, en marcha
Lote nº 74 - 1 Camión mar. Ford-F-600 nº 44, mot. nº 16521, mod. 1957, en marcha
Lote nº 75 - 1 Camión marca Ford-F-600 nº 45, mot. nº 16510, mod. 1957, en marcha
Lote nº 76 - 1 Camión marc. Ford-F 600 nº 46, mot. nº 16512, mod. 1957, en marcha
Lote nº 77 - 1 Camión marc. Ford-F-600 nº 47, mot. nº 16522, mod. 1957, en marcha
Lote nº 78 - 1 Camión mar. Ford-F-600 nº 48, mot. nº 16513, mod. 1957, en marcha
Lote nº 79 - 1 Camion mar. Dodge nº 52, mot. nº B25-5325 C.L.C. mod. 1960, en mar.
Lote nº 80 - 1 Camión mar. Dodge nº 53, mot. nº P25-25860 C.L.C. mod. 1960, sin fun.
Lote nº 81 - 1 Camión mar. Aclo nº 41, motor nº U160475, modelo 1957, en marcha
Lote nº 82 - 1 Tractor a carril mar. Caterpillar D7 3T nº 27047, en marcha
Lote nº 83 - 1 Tractor a carril marca Caterpillar DT 3T nº 27051, en marcha
Lote nº 84 - 1 Tractor a carril marca Caterpillar D7 3T nº 27049, en marcha
Lote nº 85 - 1 Tractor a carril marca Caterpillar D7 17A nº 7759, en marcha
Lote nº 86 - 1 Tractor marca Otto Deutz 8TD-9005|4, en marcha
Lote nº 87 - 1 Moto-pala Tournapull nº 42434, en marcha
Lote nº 88 - 1 Motoniveladora marca Caterpillar 8T nº 15021, en marcha
Lote nº 89 - 1 Motoniveladora marca Warco 4DEM nº 2598, en marcha
Lote nº 90 - 1 Escarificador marca Conarg nº 4330
Lote nº 91 - 1 Escarificador marca Conarg nº 4338
Lote nº 92 - 1 Escarificador marca Conarg nº 4335
Lote nº 93 - 1 Escarificador marca Conarg nº 4333
Lote nº 94 - 1 Escarificador marca Conarg nº 4332
Lote nº 95 - 1 Escarificador marca Conarg nº 4357
Lote nº 96 - 1 Escarificador marca Conarg nº 4352
Lote nº 97 - 1 Pala de arrastre marca Conarg modelo I. 9 nº 805
Lote nº 98 - 1 Pala de arrastre marca Conarg modelo XD-6 nº 169
Lote nº 99 - 1 Pala de arrastre marca Conarg modelo XD-6 nº 168
Lote nº 100 - 1 Pala de arrastre marca Conarg modelo XD-6 nº 172
Lote nº 101 - 1 Equipo compresor marca Catelo motor nº 7M-4 16325, en marcha
Lote nº 102 - 1 Equipo compresor marca Bauer motor Deutz nº 2335893|96, en marcha
Lote nº 103 - 1 Equipo compresor marca Fleettman mot. Deutz nº 2585945|47, en mar.
Lote nº 104 - 1 Trituradora de piedras mod. Phismafter, mar. Cedarapids, mot. nº 4A -90692, capacidad 40 toneladas por hora. En marcha.
Lote nº 105 - 1 Trituradora de piedras m. A2L mot. nº 3236975|76, Deutz, m.Aubema
Lote nº 106 - 1 Tractor marca Hanomag, modelo 55R, motor nº 032792, en marcha
Lote nº 107 - 1 Tractor marca Hanomag, modelo 55R, motor nº 032769, en marcha
Lote nº 108 - 1 Tractor marca Hanomag, modelo 55R, motor nº 032845, sin funcionar
Lote nº 109 - 1 Tractor marca Hanomag, modelo 55R, motor nº 032830, en marcha
Lote nº 110 - 1 Tractor marca Hanomag, modelo 55R, motor nº 032784, en marcha
Lote nº 137 - 1 Niveladora de arrastre marca Melga, desarmada, nº 10 (1014)

Varios lotes con un total de 236 cubiertas varias medidas (usadas) — Más de 150 cajas vacías para baterías, varias medidas — Más de 80 lotes de: Cigüeñales, motores, bulones, bronce, hierro, cuchillas de motoniveladoras, faroles, cocinas a kerosene, palas, picos, baldes, serruchos, gatos mecánicos y a engranaje, infladores, sargentos, taladros, pinzas mecánicas, marrones, ventiladores de pié y de mesa, máquinas de vulcanizar, engrasadores, cintas metricas, limas, llaves de boca de estría y anillo, mechas, barrenos, básculas, carretillas, radiadores, chapas de cinc, respuestos para automóviles y máquinas viales nuevos y usados.

SE ACEPTAN OFERTAS BAJO SOBRE: Estas deben venir acompañadas del importe de la seña y comisión (30%) del monto total de la oferta, en giro o transferencia bancaria a la orden de los Señores Martilleros. Se ruega especificar con claridad el número de lote y la maquinaria ó vehículo que se desea subastar. Las ofertas se reciben hasta 24 horas antes de iniciarse la subasta.
CONDICIONES: Subasta sujeta a la aprobación de la Dirección Provincial de Vialidad. Venta al contado y al mejor postor, SIN BASE. Seña 20% — Comisión 10% a cargo del comprador, el saldo al ser aprobado el remate. Lo adquirido deberá ser retirado por el comprador, por su cuenta y cargo del lugar en que se encuentra dentro de los 30 días de haberse aprobado el remate, previo pago del saldo en la Dirección Provincial de Vialidad, vencido dicho plazo perderá todo derecho.
NOTA: Los bienes son subastados en el estado en que se encuentran no admitiéndose reclamo alguno después de efectuado el remate.
INFORMES. Dirección Provincial de Vialidad y Martilleros José R. Jáuregui y Oscar A. Casariego — Colón 246 — T. E. 5949 y 5018.

Posadas, Mayo de 1965.

4100-30|4

L. Pepe (UF): El Gremio...

Viene de pag. 4, 6ª col.

su exclusivo cargo, el trabajador percibirá la suma de $ 1.000 mensuales, siempre y cuando aquellos no reciban remuneración alguna, y de hacer alusión a los casos en que el agente se encuentre de licencia con goce del 50 % de sus haberes, ocasión en que tanto el titular como el que lo reemplace provisoriamente recibirán la totalidad de los importes correspondientes al salario familiar. Pepe dirigió un saludo a los trabajadores locales. En ese sentido, dijo que deseaba "hacer llegar, un fraternal saludo al resto de los trabajadores de Misiones y especialmente de Posadas, en la seguridad de que la Unión Ferroviaria está absolutamente convencida que el destino que tiene como organización gremial" está ligado "indisolublemente al destino de los obreros argentinos". Saludó, además, a los integrantes del secretariado regional de la CGT.

Material digitalizado en el marco del Convenio firmado el 5 de Octubre del 2012, entre la Biblioteca Pública De Las Misiones - Centro del Conocimiento y la Biblioteca Popular Posadas, exclusivamente con fines educativos y de investigación.

aquí está el TORNADO-JET

NUEVO Y REVOLUCIONARIO MOTOR CON ARBOL DE LEVAS A LA CABEZA - CARACTERISTICA QUE DISTINGUE A LOS AUTOMOVILES DE MAS ALTA CALIDAD DEL MUNDO ENTERO- PRODUCIDO POR PRIMERA VEZ EN EL PAIS POR INDUSTRIAS KAISER ARGENTINA

La versión argentina de este fabuloso motor, ha sido especialmente adaptada para su uso en todos los terrenos del país, dándosele el nombre de TORNADO-JET para rendir honor a su tremendo y avasallador empuje.

IKA tiene el orgullo de ofrecer este motor de excepcional calidad y rendimiento, en sus nuevos y espectaculares

RAMBLER

CLASSIC CUSTOM, CLASSIC CROSS COUNTRY, CLASSIC DE LUXE

y en el totalmente distinto y exclusivo

Ambassador 990

para el que exige lo mejor

Cámara de combustión esferoidal

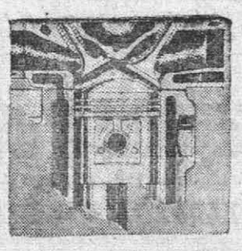

Los ingenieros diseñadores del motor Tornado-Jet, buscaron la manera de mejorar la cámara de combustión usada en los motores tradicionales, encontrando la solución en el diseño utilizado en los motores de aviación, y con el cual se había obtenido un ciento por ciento de eficiencia. Se aplicó así la cámara de combustión esferoidal al Tornado-Jet. Resultado: mejor ignición de la mezcla carburante, mayor potencia (hasta 145 HP. a 4.200 rpm.) válvulas más grandes, menor consumo de combustible y, por consiguiente, más kilómetros por litro, y amplia cupla motriz a bajas revoluciones (30 kgmt. a 2.000 rpm.)

Una butaca para el pianista

Los motores convencionales tienen el árbol de levas ubicado en la base o al costado del block de cilindros, con válvulas al costado o a la cabeza de los mismos. Estas válvulas son movidas por balancines y varillas de empuje. Es como tocar el piano sentado en el suelo: se necesita estirar los brazos para alcanzar el teclado. Entonces. ¿por qué no poner el árbol de levas a la cabeza de los cilindros? - se preguntaron los técnicos. Y eso es precisamente lo que hicieron en el motor Tornado-Jet, eliminando de esta manera una apreciable cantidad de piezas complementarias accesorias, otorgándole así "una butaca al pianista"!

Una leva que vale por dos

Sin embargo, los ingenieros consideraron que aún era necesario diseñar un árbol de levas más simple y eficiente, y luego de muchos experimentos y ensayos, lograron crear un nuevo tipo de árbol con un solo juego de levas, en lugar de los dos tradicionales. De tal manera, en el Tornado-Jet cada leva vale por dos, ya que un solo juego de levas realiza el trabajo de abrir y cerrar, alternativamente, las válvulas de admisión y escape de cada cilindro.

Menos partes, menos desgaste

Mediante el nuevo sistema de árbol de levas a la cabeza, el Tornado-Jet consigue eliminar 36 piezas móviles indispensables en los motores convencionales. Se logra así dotarlo de una excepcional eficiencia y mayor potencia, a la vez que se le confiere una notable simplicidad, que se traduce en menor desgaste y más reducido costo de mantenimiento.

Nuevo tratamiento del cigüeñal

Dada la importancia del cigüeñal en un motor de alto rendimiento, se adoptó para el del Tornado-Jet un tratamiento térmico especial a base de sales (Tuftriding) que le otorga una extraordinaria dureza y una poco común resistencia al desgaste y la fatiga.

Otras innovaciones del Tornado-Jet

Un nuevo sistema directo de refrigeración, armadura de block integral y otras importantes novedades técnicas han sido incorporadas a este revolucionario motor (exclusivo de los nuevos Rambler y del nuevo Ambassador 990), que es NUEVO PARA USTED, PERO CONOCIDO POR LOS EXPERTOS. A pesar de las rigurosas pruebas a que este sensacional motor ha sido sometido en los Estados Unidos y Europa, INDUSTRIAS KAISER ARGENTINA creyó necesario no comenzar la producción local hasta haber probado y comprobado en forma exhaustiva el rendimiento del TORNADO-JET en los caminos argentinos. Por eso, en los pasados 18 meses, nuevos Rambler cuidadosamente "camouflados" (tal como se aprecia en la ilustración), recorrieron bajo la segura conducción de expertos técnicos, miles de kilómetros a lo largo y lo ancho del país desde los hielos de Tierra del Fuego a las selvas subtropicales de Chaco y Misiones, a través de polvo, barro, arena, sal y ripio. Así, el motor TORNADO-JET sacó carta de ciudadanía, como el motor más adecuado para los requerimientos actuales de la moderna Argentina!

Vea, admire y pruebe los nuevos

RAMBLER CON MOTOR TORNADO-JET

En el concesionario RAMBLER más cercano! Superan toda comparación!

Material digitalizado en el marco del Convenio firmado el 5 de Octubre del 2012, entre la Biblioteca Pública De Las Misiones - Centro del Conocimiento y la Biblioteca Popular Posadas, exclusivamente con fines educativos y de investigación.
BIBLIOTECA PÚBLICA De Las Misiones

avisos económicos

— COMPRA VENTA —

DINERO más dinero en el acto. "Mi Banquito" compra—venta oro. Av. Cabred 581.

BOTELLAS vacías, compramos cualquier cantidad. Avda. Uruguay 1410. 3766-29|4.

CHAPAS para techo de zinc Roral, Aluminio, Asfáltica, siempre los mejores precios de plaza Gottschalk y Cía S.e.C.p.A. — Avda. Uruguay.

CAÑOS galvanizados y negros sin costura, desde 3 mm. hasta 300 mm. GOTTSCHALK y Cía S.e.C.p.A. — Avda. Uruguay

LADRILLOS puestos en obra recurra J. Kachuk — Líbano y Moreno.

CHAPAS negras desde 1|2 mm. hasta 32 mm. de espesor. Gottschalk y Cía. S.e.C.p.A. Avda Uruguay.

LIBRERIA B. Báez. Compra-venta libros usados, primarios y secundarios. Créditos Editoriales. Córdoba 157. Tel. 6576 3578-29|4

CARPAS de lonas, cáñamo insuperable, indestructible, en: Cueros Torres-Félix Azara y Córdoba. 4046-30|4

BALANZA, báscula, cortador de fiambre, reparaciones. Unico especializado: Claudio Agulla Roque Pérez 63. Tel. 3415. 3910-30|4.

LIBROS nuevos y usados, primarios y secundarios. Entre Ríos 497. 3882-30|4

CARPAS de lonas, cáñamo insuperable, indestructible, en: Cueros Torres-Félix Azara y Córdoba.

COMPRO chatarra, hierros, máquinas en desuso, cualquier tipo de metales, a los mejores precios de plaza. Automer. Tucumán 550. Tel. 2683. 4084-6|5.

VENDO por ausentarme almacén trabajando bien, en lugar excelente de Posadas, hay vivienda grande, agua, luz, valor inventario $ 300.000. Tratar: Pedernera 87, casi San Luis. 4107-30|4.

VENDO existencia restaurant, ubicado Avda. Sarmiento 1511, con excelente clientela. Tratar: Avda. Sarmiento 1521, Oberá 4105-30|4

COLOCACIONES Y EMPLEOS

SE NECESITA empleada, cama adentro, buen sueldo. Félix Azara 320 - Altos Edificio Dilecta. 4148-27|4

NECESITAMOS empleada quehac. domésticos, entienda cocina, cama afuera. Roque S Peña y Santa Fe —Planta baja— Monoblock. 4149-27|4.

SE NECESITA empleada quehac. domésticos. Avda. Corrientes 566, 4147.

CHAPISTA necesito, experiencia y referencias. Taller Koch, Sarmiento 455, Oberá. 4152-6|5

GANE un buen jornal en pocas horas. Vendiendo EL TERRITORIO ganará $ 3.50 por ejemplar. Consulte en la Administración.

NECESITAMOS empleado para escritorio, con conocimientos máquinas calcular, servicio militar cumplido. Av. Lavalle y Blas Parera—Posadas. 3980-26|4

SE NECESITA empleada cama adentro. Sueldo $ 3.000. Tratar: Alvear 501. 3990-26|4

SE NECESITA empleada, cama adentro. Sgo. del Estero 439. 3992-27|4

VENDA DIARIOS. Un trabajo limpio y sano al aire libre, que en pocas horas le producirá un buen jornal. Vendiendo EL TERRITORIO ganará $ 3.50 por ejemplar. Consulte en la Administración.

MATRIMONIO solo necesita empleada sepa cocinar. Rioja 321. 4075-27|4

NECESITO empleada responsable, con referencia, buen sueldo. Presentarse con documentos: Ayacucho 331, planta alta, Dpto. B— 4076-26|4.

NECESITAMOS oficiales carpinteros competentes. Presentarse: en Fábrica de Muebles Czumapa S.R.L. Sgto. Pedro Méndez 171—Tel. 4497 y 6181. 4040-28|4

SIN PATRON Y SIN CONTROL. Vendiendo EL TERRITORIO Ud. ganará $ 3.50 por ejemplar y en pocas horas sumará un buen jornal. Consulte en la Administración.

VENDEDORES retratos necesito. Avda. Corrientes 493. 4089-26|4.

EMPLEADA necesito, corta familia, buen sueldo, con documentos. Junín 334. 4110-3|5.

MUCHACHA 25 a 30 años quehaceres domésticos, Sr. solo en casa, doy pieza independiente, sueldo y comida. Cartas Sr. Briuolo, calle Herrera 1.580.— Capital Federal.

— CASAS Y TERRENOS —

CASARIEGO vende: Avda Santa Catalina y Canteros, Casa de material, 2 habitac., con facilidades. 4082-6|5.

MIGUEL RESEK — Colón 435: Vende hermosa propiedad. Bolívar 544, especial para sanatorio u hospedaje. Permuto por ganado. 3868-27|4

QUIERE comprar o vender? casas, terrenos, muebles. Ya está abierta la casa que Ud. esperaba. Organización I.M.A.R. Belgrano 393—Tel. 2263. 4057-28|4

CONSTRUIMOS su casa. Dispongo 61 lotes a 3 cuadras Avda. Mitre chacra 47, agua, luz y teléfono, colectivos 2, 15 y 18, grandes facilidades. Consultar: Sr. Manzará, Sarmiento 308, Escr. 3. 4064-24|5.

VENDO propiedad, chalet, construcción nueva, 240 m2 cubiertos, living, comedor, cocina—comedor, salas de estar, baños, dormitorios, galerías, etc., garages, jardines, o|agua, luz, y teléfono, terreno de 60x70 mts., salida sobre 2 calles, ubicación a 1½ cuadra de Avda. Mitre y a 70 mts. de Avda. López Torres. Tratar: Tel. 6240. 4011-30|4

CASARIEGO vende calle Alvear y Rivadavia terreno 17x43,30. Facilidades. Colón 246. 3860-29|4

VENDO urgente casa habitación desocupada, planta urbana, agua luz y cloacas conectadas, $ 450.000 y facilidades. Acepto permutas. Tratar: Av. Uruguay 1450. 4052-5|5

ALQUILERES Y PENSIONES

SEÑOR busca habitación en casa familia. Tel. 2401. 4136-28|4

SE ALQUILA completamente instalado, en marcha, pizzería-heladería por no poder atender. Tratar: Alberdi 86. 3995-2|5

HOTEL Edén, Residencial. Atendido por sus dueños. Precios económicos p|estudiantes y empleados, lugar céntrico. Vianda a domicilio. Sarmiento 266 — Tel 4178. 2867-17|5

PENSION completa p|hombre solo San Luis 102. 3923-27|4

ALQUILO moderno salón para negocio u oficina, en pleno centro de Apóstoles. Tratar: Avda. Sarmiento 265, Apóstoles 4078-30|4.

OPORTUNIDAD: vendo hermoso lotes en Garuhapé, títulos perfectos, sin intermediarios. Dirigerse LASKA, Casilla 62—Oberá. 4102-27|4.

ORG. MOTTA vende galpón material nuevo, s|Rademacher.— Acepto ofertas. Mitre 175. 4121-27|4.

ORG. MOTTA vende lotes terrenos, $ 1.000, 300 mensuales. Mitre 175. 4122-27|4.

EN OBERA vendo propiedad con edificación, Avda. Sarmiento 1521. Tratar en la misma. 4106-30|4.

— AUTOMOTORES —

CUBIERTAS: todas las medidas, adquiéralas con facilidades en Bonetti S.A. —San Lorenzo y Rioja, Posadas— San Martín 991, Oberá. 4135-2|5.

CAMBIE su coche por un modelo más nuevo y pague la diferencia en comodísimas cuotas. Maltan Automotores, Mitre y Colón. T.E. 2330. 4080-6|5.

LIQUIDO de freno Mopar, 20o|o descuento en Bonetti S.A. Rioja y San Lorenzo, Posadas y San Martín 991, Oberá. 4129-30|4

BUSCO comprar chatita o camioneta. Colón 632. 4127-29|4

INELMEC N E SRL., ofrece alambre esmaltado para bobinajes, barnices aislantes. Consulte: Avda. Uruguay 1235. 4128-30|4.

FORD A, camión vendo, reparado, con facilidades, permutas.— Ver: Automer, Tucumán 550.— Tel. 2683. 4083-29|4.

SANCHEZ AUTOMOTORES Y CIA. ofrece: Camionetas 1961 y 1960 en buen estado. Con financiación. Bolívar 235.

LA CASA DEL ENCENDIDO — Los mejores precios, el mejor surtido, repuestos eléctricos patejidos, composturas en generatorios. Ayacucho 630 Tel. 5544

CREDITOS para equipar su unidad con cubiertas nuevas. Infórmese: Aristía S.A. Mitre 165. 3703-4|5.

CUBIERTAS todas las medidas, ahora vendemos con financiación. Aristía S.A. Mitre 165 3702-4|5.

SU CITROEN — repárelo en Automecánica Belgrano, repuestos — mecánica especializada, chapa y pintura, solicite turno: Belgrano 651 — Tel. 3154 3630-12|5.

COMPRO Fiat 600, ofertas: Av Uruguay 1450. 3958-3|5

CAMION GMC, 3 diferenciales, tipo Chevrolet, vendo. Tratar: Av. Uruguay 1450. 4032-5|5

VENDO chatita Ford A, mod. 31, perfecto estado. Con facilidades. Tratar: Alvear 588. 4026-28|4

ENSEÑANZAS PROFESORES y MAESTROS

MAESTRA Normal Nacional prepara alumnos. Avda. Corrientes 397. Tel. 4431. 4146-27|4

PROFESORA prepara alumnos primarios y secundarios. Pellegrini 27. Tel. 6538. 4085-26|4.

ACADEMIA de Declamación, Recitado, Mímica, Literatura y Arte Escénico. Pellegrini 27. Tel. 6538. 4086-26|4.

— OFERTAS VARIAS —

PINTURAS Sherwin Williams, aproveche los descuentos y pinte techos, tanques, estructuras de hierro con Metalstic. Por este mes 20o|o descuento. Aristía S.A. 3704-4|5.

REJEDA — fábrica de tranqueras, mangas y cepos. San Luis 650.

SU HELADERA repárela ahora: "Refrigeración Junín". Junín 560 Tel. 4070. 3569-18|5

MACHIMBRADORAS, lijadoras espigadoras, sierras, garlopas, cepilladoras, motores eléctricos, accesorios de carpintería. Picotto S.R.L. Av. Uruguay 1549. 3968-12|5

CALES: viva, hidratada e hidráulica. Consulte precios. Gottschalk y Cía S.e.C.p.A. Avda. Uruguay.

NECESITA electricista? Su radio o combinado no funciona? Llame a Casa Imelio — Tel. 5239. Seriedad — Atención esmerada Instalaciones eléctricas. Precios especiales. Córdoba 175.

GAS KELM-siempre tel. 3628, reparto domicilio. Depósito: Jujuy 15. 4018-5|5

CARPAS de lonas, cáñamo insuperable, indestructible en: Cueros Torres, Félix Azara y Córdoba. 4046-30|4

CARPAS de lonas, cáñamo insuperable, indestructible, en: Cueros Torres, Félix Azara y Córdoba. 4046-30|4

ELECTRICISTA a domicilio. Tel. 4366. 3653-26|4.

PEINADOS Emma ,nueva dirección: Ayacucho 365 - Tel. 5614. Posadas 3518-9|5.

LA CASA DEL MECANICO. Ayacucho 615. 3244-30|4.

IMPRENTA "Samuelito". Planillas y carteles murales de cualquier medida impresiones en general. Avda. López Torres 86.

FOTOCOPIAS de diplomas, certificados de estudios, ambos lados, doble oficio y de libros. Al minuto. La Técnica —Colón 280 — Local 12 — Posadas. 3614

GAS KELM, ahora pídalo al tel. 3297. Retírelo a $ 310.- Córdoba 58. 3502-9|5.

PLOMERO cloaquista matriculado, trabajos rápidos. Tel 4485.

SALDOS de colores. Vendemos con importantes descuentos.— Unica oportunidad para comprar pintura Sherwin Willians a bajo precio. Aristía S.A.— 3705-4|5.

PLOMERO, reparaciones, depósitos, botón de baños. Tel. 3554 3552-29|4

TRAJES de novia, vendo o alquilo. Catamarca 49 esq. Jujuy. Tel. 4842.

COLCHONERIA A. BAEZ — reparaciones a domicilio especialidad en colchones pullman. Uruguay 851 — Tel. 5918 y 2334.

COLCHONERIA MONTE, cambio tejidos composturas en general de camas y colchones. A domicilio. Especialidad en colchones pullman. Roque Sáenz Peña 74 Tel. 5857.

— PUBLICACIONES LEGALES —

EDICTO — El Juez Provincial de Primera Instancia en lo Civil y Comercial, doctor Ernesto Osvaldo A. Andersson, titular del Juzgado Nº 1, Secretaría Nº 2, hace saber por cinco días que habiéndose declarado el concurso civil de don Lucia no Benjamín Michellon, se cita y emplaza a los acreedores para que en el término de quince días presenten al síndico los títulos justificativos de sus créditos, en autos "Michellon Luciano Benjamín s|concurso civil Nº 85, año 1965. POSADAS, abril 21 de 1965.— Rosalva C. Mir de Argüelles—Secretaria. 4035-27|4

EDICTO

El Juez de Primera Instancia de Misiones, doctor ELSO EDGARDO GOMEZ, titular del Juzgado Tres, de la Primera Circunscripción Judicial, cita por treinta días a acreedores y herederos de JUAN DLUGOSZENSKI. Publíquese por diez días. Posadas, 7 de abril de 1965 Andres Abel Ponce — Escribano-secretario Nº 3915-29|4

EDICTO: El Dr. Elso Edgardo Gómez, Juez de 1ra. Instancia en lo Civil y Comercial, a cargo del Juzgado Nº 3, cita por treinta días a herederos y acreedores de Francisca Yedro de López. Publíquese por 10 días — Posadas 31 de marzo de 1965— Andrés Abel Ponce, escribano secretario — 4079-4|5

LA COMPAÑIA DE TIERRAS E INDUSTRIAL DEL ALTO PARANA S. A. — ASAMBLEA GENERAL ORDINARIA. Convócase a los señores accionistas a Asamblea General Ordinaria para el día 10 de mayo de 1965 a las 10 horas, en el domicilio de su presidente, para tratar: 1º Documentos del art. 347 del Cod. de Com. del Ejerc. cerrado al 31|12|64; 2º Elección de Directores y Síndicos, y dos accionistas para firmar el acta. **EL DIRECTORIO.** 4145-28|4

REMATE JUDICIAL por JUAN A. AQUINO — Edicto: El Juez de Paz de 1ª. Categoría de la 2da. Circunscripción Judicial de Oberá, señor José Basterra, Juicio "Civil Nº 249 —Año 1964— Gallardo César Timoteo c|José Jakovocz, s|Demanda ejecutiva cobro de pesos", hace saber por tres días que el Martillero Público señor Juan Arnaldo Aquino, rematará el día 30 de abril de 1965, a las 10, en calle 9 de Julio 725 de Oberá, una motocicleta marca "Puma" de 125cc. patente de Oberá 234, Sin Base, al contado y al mejor postor. Seña 20%. Comisión a cargo del comprador 10%. Edictos por tres días. Secretaría, abril 23 de 1965. — Telmo T. Tocci — Secretario. 4150-28|4

COMISION ARGENTINA DEL TUNG (C.A.T.) — Convocatoria a la Asamblea General Ordinaria año 1965

Por disposición del C.D. de la Comisión Argentina del Tung (C.A.T.) y de acuerdo a lo que establece el artículo 20 de sus estatutos sociales, tenemos el agrado de comunicarle que el día jueves 29 de abril de 1965, a las 14 horas, en su sede social de la calle San Lorenzo 151, de esta ciudad de Posadas se llevará a cabo la Asamblea General Ordinaria para tratar el siguiente: Orden del Día: 1º) Lectura y consideración del acta de la asamblea anterior. 2º) Consideración y Aprobación de la Memoria y Balance General. 3º) Incorporación de los nuevos integrantes del Consejo Directivo, por el término de dos años, cinco titulares y cinco suplentes, a proposición de las siguientes entidades asociadas: Asociación Rural Yerbatera Argentina; Cooperativa Agrícola Eldorado Ltda.; Cooperativa Agrícola de Picada Libertad Ltda., Industria Oleaginosa Eldorado Ltda., y Molinos Río de la Plata S A., por terminación de mandato de sus representantes. Distribución de cargos (artículos 8º y 20º del Estatuto). Francisco J. Cooper, presidente. Germán Llanos, secretario. 4071-A-27|4

Asociación Rural Yerbatera Argentina (A.R.Y.A.)

CONVOCATORIA

Por disposición de la C.D. de la Asociación Rural Yerbatera Argentina (A.R.Y.A.) y de acuerdo con lo que establece el artículo 38º de sus Estatutos Sociales, tenemos el agrado de comunicarle que el día viernes 30 de abril de 1965, a las 9, en su local social de la calle San Lorenzo 151 de la ciudad de Posadas, se llevará a cabo la Asamblea General Ordinaria de Delegados, para tratar el siguiente: Orden del Día: 1º) Lectura y consideración del acta de la asamblea anterior. 2º) Consideración de la Memoria y Balance General correspondiente al Ejercicio de 1964 (1º de enero al 31 de diciembre de 1964). 3º) Consideración de problemas actuales de la producción de yerba mate y tung. 4º Conveniencia de autorizar a la comisión directiva para que designe y proponga candidatos a miembros de los organismos que tuviera que integrar por así requerírsele en el curso del presente ejercicio. 5º) Elección de cinco Directores Titulares en reemplazo de los señores André Bugnión, Rafael Guillém, Angel Mazzanti, Arturo Coste y Pedro Graffner (h). 6º Designación de dos asambleistas para firmar el acta. André Bugnión, presidente. Angel Mazzanti, secretario. 4070-A-28|4

EDICTO: El Señor Juez de Primera Instancia en lo Civil y Comercial cita y emplaza por treinta días a los herederos y acreedores de doña Juliana Zurakowski. Publíquese por 10 días. Secretaría Nº 1, Abril 12 de 1965. Nina R. Bellagamba de Torres—Secretaria. 3838-27|4

Club Atlético Independiente

Convocatoria, Asamblea General Ordinaria

De conformidad a lo establecido en los artículos 53, 55 y 56 de los Estatutos Sociales, se convoca a los señores socios del Club Atlético Independiente a la Asamblea General Ordinaria que se realizará el día domingo 9 de mayo de 1965 a las 10 horas en el local de la Institución calle Hipólito Irigoyen y Wanish para tratar el siguiente: Orden del Día: 1º) Lectura y Aprobación del Acta anterior. 2º) Lectura y Consideración del Balance General. 3º) Elección de las siguientes autoridades: Un vice presidente en reemplazo del doctor Marcos Ortiz; secretario en reemplazo del señor Juan E. Mercadal. Dos vocales en reemplazo de los señores Eduardo Núñez y Carlos Cabral todos éstos por terminación de mandatos, y un pro tesorero en reemplazo del señor Jorge Antonio Hierro y un vocal en reemplazo del señor Aníbal Pérez por renuncias. 4066-26|4.

EDICTO DE MENSURA

El agrimensor Mariano V. Díaz habiendo sido comisionado por el Gobierno de la Provincia de Misiones para la mensura y fraccionamiento de las tierras fiscales comprendidas entre CABUREI y DESEADO, al límite con Parques Nacionales y el Parque Deseado con un ancho de un kilómetro a ambos lados de la Ruta Nacional Nº 101, en el Departamento General Belgrano de esta Provincia, previene a los señores interesados que dará comienzo a la operación de deslinde en el vértice formado por la Ruta Nacional 101 y el límite Este de la propiedad de Parques Nacionales, el día 30 de corriente mes a las 15 horas.— MARIANO V. DIAZ. Posadas, abril 25 de 1965 4130-27|6

Motor Lister

16 HP., 580 r.p.m. prácticamente nuevo.
AMPLIAS FACILIDADES
OPORTUNIDAD
1 ZAPECADORA, muy buen estado.

CASA SESMERO
Av. Uruguay esq. Ambrosetti
POSADAS
Av. Sarmiento 1557
OBERA — Misiones
3903-A-30|4

DRAMAS CLASIFICADOS — Por DOVAL

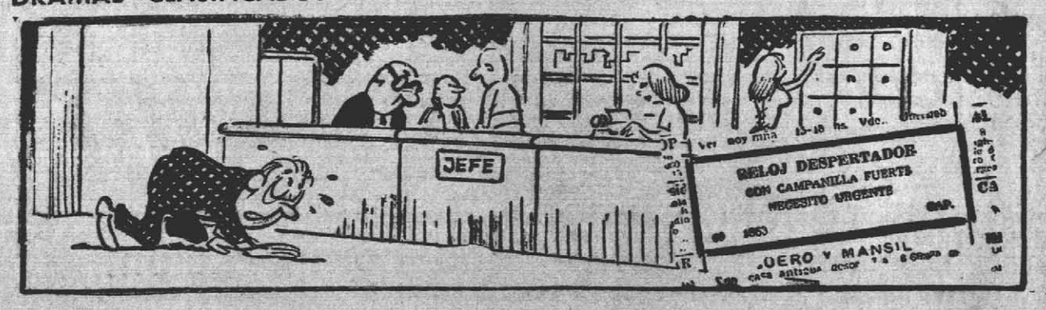

"Santa Fe Marcando Rumbo en Ciclismo"

La Sociedad Ciclistas Veteranos de Santa Fe, afiliada a la Asociación Ciclista del Litoral Santafesino, en su afán de cumplir intensamente en el programa de competencias ciclistas establecidas en el calendario de la presente temporada, prosigue con ponderable actividad las gestiones pertinentes para cumplir a satisfacción con la misión encomendada.

En esta oportunidad la atención se encuentra en la organización de la: Primera edición de la Carrera Ciclista "Rosario—Santa Fe", programada para el día 9 (domingo) de mayo de 1965, con un recorrido de 210 kilómetros por efectos de una desviación para ofrecer la alternativa de aproximadamente unos 40 kilómetros de camino de tierra, según se detalla en la reglamentación que en breve se hará conocer.

La ocasión se presenta propicia para esta primera realización, de la Sociedad Ciclistas Veteranos de Santa Fe, ya que cuenta con una cuantiosa o interesante lista de premios, que alcanza en su totalidad a la suma aproximada de los $ 70.000, adjudicándose el 1º en la clasificación final un objeto de arte valor $ 17.000, cuya lista completa la haremos conocer muy en breve.

La Sociedad Ciclistas Veteranos de Santa Fe, quiere renacer ese calificado entusiasmo en la afición Santafesina, reviviendo los laureles que conquistara el Ciclista Moto Club Santafesino, en otra época, con la realización de su clásica provinciana como cariñosamente se la llamaba.

Ese es el principal objetivo de los componentes de la actual Comisión Directiva, recordar esa famosa competencia, que gozaba en el ambiente nacional e internacional de juicios favorables por su frondoso historial.

Asimismo es propósito de los directivos de la Sociedad Ciclistas Veteranos de Santa Fe, reunir, invitando especialmente a todos aquellos que de una manera u otra tuvieran que ver en el Ciclismo Santafesino y Provincias hermanas, ya sea corredores, ciclistas, directivos, periodistas y simpatizantes, es ése el gran deseo de la C. D. brindar un "reencuentro" con toda la familia ciclista.

AFIM Asociación de Fútbol Independiente de Misiones

FIXTURE DEL AÑO 1965

PRIMERA RUEDA

PRIMERA FECHA

A. Corrientes—S. Cayetano
San Juan—Dep. Italiano
Diablos Rojos—25 de Mayo
La Querencia— L.S. Martín
2 Avenidas—Cine y Teatro
S. Miguel—H. S. Misionera
La Rotonda - Sacacchispas.

SEGUNDA FECHA

La Rotonda—A. Corrientes
Sacachispas — San Miguel
H.S. Misionera—2 Avenidas
C. y Teatro—La Querencia
L. G. S. Martín—D. Rojos
25 de Mayo — San Juan
D. Italiano—San Cayetano.

TERCERA FECHA

A. Corrientes—D. Italiano
San Cayetano—25 de Mayo
San Juan—L. G. S. Martín
D. Rojos—Cine y Teatro
La Querencia-S. Misionera
Dos Avenidas—Sacachispas
San Miguel—La Rotonda.

CUARTA FECHA

San Miguel—. Corrientes
La Rotonda—Dos Avenidas
Sacachispas—La Querencia
H. y S. Misionera—D. Rojos
Cine y Teatro—San Juan
L. S. Martín— S. Cayetano
25 de Mayo—Dep. Italiano.

QUINTA FECHA

A. Corrientes—25 de Mayo
D. Italiano—L. San Martín
San Cayetano—C. y Teatro
San Juan—H.yS. Misionera
Diablos Rojos—Sacachispas
La Querencia—La Rotonda
Dos Avenidas—San Miguel.

SEXTA FECHA

2 Avenidas—A. Corrientes
San Miguel—La Querencia
La Rotonda—Diablos Rojos
Sacachispas vs. San Juan
H.yS. Misionera-S. Cayetano
Cine y Teatro—D. Italiano
L. S. Martín—25 de Mayo.

SEPTIMA FECHA

A. Corrientes—L. S. Martín
25 de Mayo—Cine y Teatro
D. Italiano—H.S. Misionera
San Cayetano—Sacachispas
San Juan — La Rotonda
Diablos Rojos—San Miguel
La Querencia—2 Avenidas.

OCTAVA FECHA

La Querencia-A. Corrientes
2 Avenidas—Diablos Rojos
San Miguel — San Juan
La Rotonda—San Cayetano
Sacachispas—Dep. Italiano
H.S. Misionera—25 de Mayo
Ci y Teatro—L.S. Martín.

NOVENA FECHA

A. Corrientes—C. y Teatro
L.S. Martín-H.S. Misionera
25 de Mayo—Sacachispas
D. Italiano—La Rotonda
San Cayetano—San Miguel
San Juan—Dos Avenidas
D. Rojos—La Querencia.

DECIMA FECHA

D. Rojos—A. Corrientes
La Querencia—San Juan
2 Avenidas—San Cayetano
San Miguel—Dep. Italiano
La Rotonda — 25 de Mayo
Sacachispas—L.G.S. Martín
H.S. Misionera-C.y Teatro

UNDECIMA FECHA

A. Corrientes-H.S.Misionera
C. y Teatro — Sacachispas
L. S. Martín—La Rotonda
25 de Mayo—San Miguel
D. Italiano—2 Avenidas
S. Cayetano—La Querencia
San Juan—Diablos Rojos.

DUODECIMA FECHA

A. Corrientes—San Juan
D. Rojos—San Cayetano
La Querencia—D. Italiano
Dos Avenidas—25 de Mayo
San Miguel—L.G.S. Martín
La Rotonda—Cine y Teatro
Sacachispas vs. Hogar y Selva Misionera.

DECIMOTERCERA FECHA

Sacachispas—A. Corrientes
H.S. Misionera-La Rotonda
Cine y Teatro—San Miguel
L. San Martín—2 Avenidas
25 de Mayo—La Querencia
D. Italiano—Diablos Rojos
San Cayetano—San Juan.

SINTESIS DE LA JORNADA FUTBOLISTICA DEL SABADO

Racing 1 - Magallanes 0

Cancha: Atl. Posadas
RACING: López; J. Chávez y J. E. Calvo; Rodríguez, M. Alvarez y Braag; Enelio Tullberg, A. Romero, A. Insaurralde (E. Del Castello, V. Contreras y Rajoy (Aranda) Arquero suplente: no presentó. Director técnico: L. A. Simsolo.
MAGALLANES: A. Giménez; C. E. Lopez y R. Méndez (Servián), Etura (R. Méndez), H. Balbuena y Peroni (P. Toledo); A Rodríguez, Nicanor Báez, Molina, Christín y Goyechea. Arquero suplente: Aranda. Director técnico: H. Horrisberger
GOLES, en el primer tiempo: no hubo.
GOLES, en el segundo tiempo: Aranda (R) a los 40'
Resultado final: Racing 1, Magallanes 0.
Penal desviado: 10' M. Alvarez (R) por hands de López (M).
Penal atajado: 26' López (R) detuvo el tiro penal de H. Balbuena (M), por foul de Chávez (R).
Arbitro: Juan Villalba; auxiliares: E. Barrios y A. Faviero.

Huracán 3 - V. Urquiza 1

Cancha: Atl. Posadas
Recaudación de la jornada: $ 8.310.—

HURACAN: Romero Enríquez; H. Sánchez y Centurión; A. Santa Cruz (J. Reina), Castillo y J. Vázquez; R. Méndez, P. Recalde, C. Benítez (Holz), S. Sanabria y P. Montórfano. Arquero suplente: L. Verón. Director técnico: L. Fernández.
V. URQUIZA: B. Núñez; M. A. Cáceres y J. A. Do Santos; I. Núñez, Melgarejo (Ortiz) y P. Ledesma; T. Ortiz, (Ramírez), M. A. Cáceres, C Núñez, L. García y F. Ledesma. Arquero suplente: H. Feliú. D. T.: V. Cáceres.
GOLES, en el primer tiempo: 15' y 25' R. Méndez (H).
Resultado parcial: Huracán 2, Villa Urquiza 0.
GOLES, en el segundo tiempo: 14' R. Méndez (H) y 32' P. Ledesma (VU) de tiro penal por hands de Vázquez.
Resultado final: Huracán 3, Villa Urquiza 1.
Expulsado: 4' del segundo tiempo: G. Núñez (VU).
Arbitro: C. Olivetti; auxiliares: J. Villalba y A. Faviero

Esta Noche se Juega una Fecha de Importancia en Veteranos

En el rectángulo del Club Mitre en Rioja y Jujuy, habrá de cumplirse esta noche una nueva fecha del torneo de veteranos de básquetbol en homenaje a Guillermo Galmarini, desaparecida figura de la entidad auriazul. Los resultados de los encuentros anunciados para esta noche, tienen importancia para la clasificación final de los conjuntos participantes, cuyas filas se han visto desminuidas por la eliminación de los conjuntos de Brown "B" y Asociación Racing Club en razón de dificultades para constituir sus planteles.

Programa para hoy

A las 20.30 se medirán los quintetos de Mitre y Tokio, en cuyas filas actúan valores que en su época cumplieron destacadas actuaciones en la defensa de las tradicionales divisas que mantienen una profunda rivalidad.

En segundo término jugarán los equipos de Brown "A" é Itapúa en cotejo que para los verdirrojos tienen importancia por que le permitirá continuar en la posición expectante con respecto a los restantes adversarios.

Alineaciones

Los conjuntos participantes, formarían sus equipos en base a los siguientes planteles que han actuado en los encuentros ya realizados:

TOKIO: Rovira Puentes, Avalía, Vivanco Jorge y Eduardo Yamaguchi y Aníbal Belloni.

MITRE: García, Esteche, Rodi, Sforzini, Musumessi; Morinigo, Schiavo Rodríguez; Yajías.

BROWN: Thiel P. Alonso, J. Alonso, Sokol Yacomin; Roger J. Rojas.

ITAPUA: Simolis, Horrisberger Chapacú, Doyharzábal; Turri, Ettori Varela; M. V. Díaz Baldovinos y R. Giménez.

BOCHAS

Campeón Rioplatense

MONTEVIDEO, 25 (UPI) — Con sendos triunfos uruguayos se inició el torneo rioplatense de bochas.

En la categoría individual el uruguayo Rubén Castro derrotó al argentino Oscar García, representante del Bochin Club Liniers, por 18-14.

En parejas vencieron los uruguayos Juan Báez y Antonio Bellizzi por 18-8 frente a los argentinos Francisco Pissano y Paulino García del Club Social Fomento Beccar.

De acuerdo a estos resultados Uruguay se aseguró virtualmente el título de campeón rioplatense.

Giardello Lesionado

CHERRY HILL, (Nueva Jersey) 25 (UPI) El campeón mundial de peso mediano, Joey Giardello se lesionó el codo izquierdo y por ese motivo no podrá enfrentar al cubano Florentino Fernández el 15 de mayo, en pelea que no será por el título de la categoría, según anunció su médico.

"Definitivamente, Joey no podrá pelear el 15 mayo", dijo el Dr. Alex Minniti. Añadió que es dudoso que pueda hacerlo el cinco de junio ,nueva fecha que se tiene en mente para el combate.

Giardello se lesionó el codo el viernes a la noche en un encuentro con Gil Fiaz de Estados Unidos, que se realizó en un programa de caridad. Giardello contribuyó con su bolsa a la ayuda que se presta a los niños que sufren retraso mental.

AJEDREZ

TORNEOS DEL C. A. E. T.

En el Círculo de Ajedrez EL TERRITORIO, se llevó a cabo el viernes último las rondas finales de los torneos de "Acertar Jugadas" y Ping-Pong".

En la primera de estas competencias se impuso en forma categórica el jugador de 2ª categoría Gerásimo Barboza, quien totalizó 354 puntos, haciéndose acreedor así, a una copa donada por dicha institución. 2º se clasificó T. Toumanián con 286 unidades, mientras C. Arrechea y J. C. Fernández reunieron 207 cada uno.

Esta competición tuvo un récord de participantes, ya que 40 jugadores de todas las categorías intervinieron en él.

Luego de ésto, se realizó la final del Torneo "Ping-Pong", en donde T. Toumanian se clasificó campeon de la ronda mensual, ya que totalizó 39 puntos. 2º fue M. Alvarez con 35½, 3º Permuy 35 y 4º López con 33. La ronda del viernes la ganó el jugador J. López con 10 puntos sobre 11. Es de hacer notar que éste jugador participó en 3 de las 4 rondas disputadas. T. Toumanián se adjudicó así un pequeño trofeo donado también por la institución.

Hoy, lunes, se jugará la 8ª fecha del Torneo de Novicios, en el que Benítez con 7 puntos marcha en la delantera, seguido de A. Arrechea con 6.

Asimismo el martes continuará la disputa del Torneo de 2ª y 3ª categoría.

BONETTI
Sociedad Anónima
La Esquina del Automotor
VALIANT III|65 entrega inmediata.
FARGO D-400 "A" Gasoil o nafta 175" ejes financiación 24 meses. Entrega inmediata.
FARGO D-100|65 114|122" ejes motor Slant Six 137 HP. Entrega inmediata.
MOTOR PERKINS 6-305 102 HP para equipar cualquier unidad
Financiación 18 meses
Entrega inmediata
CASA CENTRAL: Rioja y San Lorenzo T E 4419—4748—6572
SUCURSAL Oberá S. Martín 991 T E. 194 — Oberá — Misiones

AUTOBONETTI
PARQUE DE AUTOMOTORES USADOS
PICK-UP FARGO D—100|62 c|radio tip|liv. m|b|est. c|facil.
PICK-UP FARGO D—100|61 c|caja 4ta. (largo) c|carroc. madera, (en Oberá).
PICK-UP Studebaker 60 Champión m|b|est. c|facil.
CAMIONETA FORD 51 est. gral. impecable c|facil.
CAMION LEYLAN 46 Alta|baja p|6 ton. precio total $ 300.000.
FIAT 600|63 s|nuev. est. gral. impecable c|facil.
PEUGEOT 403|56 totalmente reparado. Impecable c|facil.
MOTOR FORD F-900 completo precio total $ 80.000.
4031-5|5

NOTICIOSO
Repuestos Ayacucho
● El surtido de piezas de RASTROJERO DIESEL, directamente y a precios oficiales C.I.P.A.
● ELASTICOS: Para Camionetas, Camiones y Automóviles. Espirales de suspensión HOESCH o Importadas.
AYACUCHO 377 — TEL. 5788
3315-30|4

Estanciera IKA
Mod. 1961
VENDO
o entrego a cuenta casa habitación en planta urbana. Tratar: AV. URUGUAY 1450 - POSADAS

Vendo — Permuto
Tractor Breda 50 Oruga
Especial para obraje
RECIBO CAMIONETA MOD. 60 ADELANTE
Tratar: SR. WILLI SCHULZ
25 DE MAYO —:— MISIONES
4151-2|5

VISITADOR MEDICO
Para Misiones, con o sin experiencia, preferentemente con automóvil.
NECESITAMOS
Escribir dando amplias referencias al aviso Nº 4143 este diario.
4143-26|4

Motocultivador Bungartz
VENDO
Gran oportunidad
SAN LUIS 264 —o— POSADAS
4107-26|4

POSTES
Dispongo 5.000 unidades, de urunday, alecrín, cancharana y guayuvira.
L. ZAKIDALSKI
TEL. 14. SAN IGNACIO (Mns.)
4065-4|5

ARISTIA S. A.
EN EXPOSICION:
VALIANT III 1965;
VALIANT III, con 14.000 Km. estado impecable.
PICK-UP Dodge 1965;
CAMION Dodge 1965;
OFERTA EXCEPCIONAL
CAMION DODGE 1962, impec.
FURGON Dodge:
MOTOR OTTO DEUTZ 10 H.P.
PICK-UP DODGE mod. 1962|122
COLECTIVO Bedford carrozado
AV. MITRE 165|75 — POSADAS

Camión Dodge
1957, Diesel, vendo o permuto por chatita, mod. 1960, en adelante. Tratar.
AV. URUGUAY 1450 - POSADAS
4030-5|5

VENDO
FIDEERIA, marchando, prósperamente, bajo alquiler, agua, luz, teléfono, vivienda. Tratar: Fábrica
ROQUE GONZALEZ 90 CIUDAD
4123-28|4

Entre Caminando y Salga Manejando...
La Bolsa del Usado
de
LIZARRAGA Y DURAN S.A.C. e I.
SOLICITE SU PROBLEMA DE MOVILIDAD ENTREGANDONOS SU VIEJA UNIDAD O MADERAS EN PAGO Y ABONANDO EL SALDO CON AMPLISIMAS FACILIDADES.
Automóviles:
PICK-UP Chevrolet — 1962
PICK-UP Studebaker — 1963 — Doble Cabina
NSU PRINZ — 1962.
CITROEN — Enac — 1964
DE CARLO 250 — 1959
CITROEN — 1961
ESTANCIERA — 1960
RENAULT Dauphine — 1961.
AUTOAR

Material digitalizado en el marco del Convenio firmado el 5 de Octubre del 2012, entre la Biblioteca Pública De Las Misiones - Centro del Conocimiento y la Biblioteca Popular Posadas, exclusivamente con fines educativos y de investigación.

BIBLIOTECA PÚBLICA De Las Misiones

Faría Vera: Sin Duda el Sr. Argüello Perdió la Hermosa Oportunidad de Silenciar sus Virtudes

"Posadas, Abril 25 de 1965.
Señor Director:

En su edición del día 23 del corriente mes de Abril el periódico de su digna dirección dio cabida a una extensa publicación del señor César Argüello, en la que, al par de injuriar sin motivo alguno a directivos del Club Deportivo Guaraní "Antonio Franco", se autoprodiga numerosos adjetivos que envidiaría un varón de Plutarco: "deportista cabal", "trayectoria moral limpia", "actuaciones en la vida que no ofrecen dudas de honradez", "caballerosidad y lealtad", "hombría de bien", etc. Sin duda el Sr. Argüello perdió la hermosa oportunidad de silenciar sus virtudes, tal vez porque los demás demoran en reconocérselas. Faltar a la modestia no es, ciertamente, un acto éticamente irreparable aunque siempre será preferible que otros alaben nuestros méritos, —los que podamos tener—, sobre todo en una comunidad donde todos nos conocemos. Ciertamente las virtudes verdaderas, resisten a la injuria, aún la que es fruto del odio subalterno, y aquellas puramente gaseosas, son pompas de jabón. De ahí que las apreciaciones del Sr. Argüello, me tienen sin cuidado, pués a pesar de lo que dice... ("cayeron tan bajo"...etc.) continuo en el plano en que estuve, sin que fuera parte a bajarme de ese sitio, ni el dicterio irresponsable ni el rencor que es fruto del resentimiento.

En cuanto al hecho que motiva la publicación aludida, la designación del Sr. Roberto A. Simsolo, Delegado del Club Independiente, para representar como Delegado de la Liga en los festejos del 60º aniversario del Club Boca Juniors, el asunto es absolutamente claro en lo que me concierne: En sesión del H. C. D. de la Liga Posadeña de Fútbol propuse al Sr. Simsolo como Delegado, en base a expresas instrucciones del Sr. Presidente de la Entidad, don Clemente A. Fernández de Oliveira, el cual, a su vez actuó en tal sentido dentro de sus facultades estatutarias. Por modo que, aunque mínima la responsabilidad que me atribuye el Sr. Argüello, no me cabe ninguna. Casi resulta innecesario decir que la C. D. del Club, en oportunidad de considerarse el problema suscitado por el digusto del Sr. Argüello al no ser designado como Delegado, aprobó plenamente, por unanimidad de votos, la resolución arbitrada por la presidencia ante la imposibilidad de reunir a la C. D. dada la inminencia de la designación. Al parecer, el presidente del Club consideró que como el Sr. Argüello acababa de regresar de un viaje a Buenos Aires, no quería volver casi de inmediato, por más gratis que fuese el pasaje y la estadía de los delegados que debían concurrir a los mencionados festejos...

Debo aclarar, a esta altura, que la designación del Delegado era incumbencia directa y exclusiva del Consejo Directivo de la Liga, y que en la ocasión precitada usé de la palabra para decir, en nombre del Club Guaraní, que **vería con agrado** la designación del Sr. Roberto A. Simsolo.

Como quiera que no hubo preterición deliberada (el Sr. Argüello fue incluso buscado por el presidente del Guaraní, para ofrecerle la propuesta de su designación como Delegado, tal lo explicó éste en sesión de la C. D. del Club) ni razón de preferencia, ni menosprecio personal, ni desconocimiento de ninguna otra naturaleza, resulta desaforada la actitud del Sr. César Argüello: su renuncia como Delegado en los términos licenciosos que difunde a través de EL TERRITORIO, sin ahorrarse el antipático autobombo ni detenerse ante las caen bajo la sanción del Código Penal. Por más bajas injurias, algunas de las cuales estos motivos, la C. D., que tenía el propósito de llamar al Sr. Argüello a fin de darle las explicaciones del caso que motiva su cólera, ha desistido de su propósito.

Ciertamente, el Sr. César Argüello, se ha encariñado con las renuncias "por razones de ética", como lo acredita su renuncia como Síndico del Club Guaraní, en 1958, por dichas razones, siquiera fuese verdad que cuando fué llamado para aclararla, desertó del compromiso moral de concurrir, siéndole en consecuencia, aceptada su renuncia y rechazado sus términos...

Espero que el Sr. Director dé cabida a estas líneas en el mismo espacio de la sección deportiva en que apareció, a grandes titulares, la nota del ex-Delegado del Guaraní a la Liga.

Saludo al Sr. Director muy atte."

NARCISO FARIA VERA.

Fútbol local Para el 1 y 2

Debido a la lluvia, la Liga Posadeña de Fútbol suspendió los partidos que debían disputarse ayer por el campeonato oficial para completar la primera fecha iniciada el sábado con los encuentros Huracán 3 Villa Urquiza 1 y Racing 1 Magallanes 0. Los cotejos se jugarán el próximo fin de semana.

SABADO 1º DE MAYO

Cancha Brown

13,15 hs., 1ª B, Olimpia vs Sarmiento. Arbitro: V. Lezcano, auxiliares: A. Faviero y J. Lobos.

15,15 hs., 1ª A, Brown vs. Guaraní. Arbitro: Odón Pérez, auxiliares A. Faviero y J. Lobos.

DOMINGO 2 DE MAYO
Cancha Guaraní

13,15 hs., 1ª B, Unión vs. General Paz. Arbitro: J. Nibeiro; auxiliares E. Martínez y E. Barrios.

15,15 hs., 1ª A, Mitre vs. Atlético Posadas. Arbitro: P. García, auxiliares E. Martínez y E. Barrios.

Cancha Candelaria

13,15 hs., 3a. B, Candelaria vs. Palomar. Arbitro: R. Segovia, auxiliar D. Bravo.

15,15 hs., 1ª B, Candelaria vs. Palomar. Arbitro: R. Florindo, auxiliares R. Segovia y D. Bravo.

FUTBOL PROFESIONAL

Rojos y Boquenses Brindaron Pésimo Match con 5 Expulsados. R. Central Unico Puntero

BUENOS AIRES, 25 (UPI) — La tarde gris y lluviosa se reflejó con su desapacible presencia y en el estadio de Independiente principalmente, donde continuó la guerra de nervios que los "rojos" de Avellaneda vienen sosteniendo con Boca Juniors y el clásico se convirtió en un campo de combate libra do a puntapies, donde el referí se vio en la obligación de expulsar nada menos que a 5 jugadores. De esta forma ignominiosa tuvieron que dejar la cancha con la cabeza gacha: Rattin, Alfredo Rojas, y Grillo, de Boca, y Ferreiro y Guzmán, de Independiente. El match en sí, terminó igualado en un gol, no tuvo en absoluto relieves trascendentes y solo puede calificarse lo de bochornoso y ofensivo para los miles de aficionadoos que dejaron cuatro millones de pesos en taquillas.

La jornada fue bien aprovechada por Rosario Central, con su nueva formación, a la que todavía habrá de agregarse el crack uruguayo Sasía, para ubicarse como único líder de la tabla de posiciones al cumplirse la segunda fecha del campeonato oficial de fútbol de la AFA. Detalle de los partidos:

INDEPENDIENTE 1, BOCA JUNIORS 1

Se inició con irresistible presión boquense donde se destacó el debutante Sacchi que de entrada obliga con un remate a Santoro a echar al corner. Y sobre los 5 minutos el dominio visitante da sus frutos con el extraordinario tanto conquistado por Alfredo Rojas, que luego de una rápida carrera de 25 metros en la que, con brillante dribbling dejó atrás a 3 rivales, con certero disparo puso la pelota entre las mallas. Luego reaccionó Independiente y se alternó el dominio hasta que una endiablada jugada que consagró al mendocino Avallay dio por resultado el empate al efectuar un preciso centro que Mario Rodríguez empalmó de cabeza sin que Roma pudiera siquiera intentar la defensa de su arco. En adelante comenzaron a hacerse más y más fuertes las intervenciones de los integrantes de ambos conjuntos, principalmente Mura y Grillo y sobre la media hora se produjo un violento foul de Rattin contra Mura. El juez lo expulsó de inmediato y seguidamente hizo lo propio con Alfredo Rojas por haber dirigido fuertes palabras recriminatorias al señor Praddaude. Lo que siguió ya no fue un partido de fútbol. El nerviosismo dominó en todas las líneas y cuando se jugaban 40 minutos se registró la expulsión de Ferreiro por foul contra Angel Clemente Rojas. La diferencia de hombres a favor de los "rojos" a los 4 minutos del segundo tiempo fue aún mayor, por el retiro de Grillo, despedido del field por cometer foul intencional contra Mura, con quien había mantenido desde el comienzo un permanente duelo. Con 8 hombres contra 10 de Independiente, los boquenses se replegaron para cuidar el empate. Independiente dejó pasar los minutos y volvieron a prevalecer los nervios que en casi todo el transcurso del match deslucieron las acciones.. Pasada la media hora del tiempo complementario se produjo la última expulsión, que tocó esta vez al half Guzmán, de Independiente por cometer violento foul contra Rojas. Se entiende que el extremado celo del árbitro no estuvo bien aplicado y las expulsiones en lugar de calmar los ánimos vinieron a exacerbarlos aún más. En resumidas cuentas, muy, pero muy poco de fútbol.

RIVER PLATE 3, RACING CLUB 0

En realidad River hizo su gasto en el primer tiempo y en el segundo, cuando a los 17 minutos se puso 3a 0, no tuvo otra preocupación que la defensa de su amplia ventaja. La primera parte mostró a un River de juego positivo con un hombre que machacó constantemente empujando a sus ágiles. Fue Sainz, que preparó magistralmente el juego para la conquista de los tres tantos de los "millonarios". En esta primera parte Raacing realizó algunas incursiones que la defensa local desbarató actuando como un sólido bloque. Solo a 3 minutos de comenzado el encuentro River comenzó a poner en marcha el marcador. Un centro de Cubilla fue rechazado parcialmente por el guardavallas Cejas, pero bien ubicado Matosas no tuvo inconvenientes en lanzar un fuerte tiro a una esquina. Seis minutos después fue un certero cabezazo de Lallana que dejó sin chance a Cejas, y en adelante River jugó a defender, mientras las pretensiones de los ágiles racinguistas se diluían en cortos pases que finalmente iban a morir frente a la cerrada y firme defensa local.

SAN LORENZO 0 FERRO CARRIL OESTE 0

El empate dio la medida justa de los méritos que se vieron en el campo de juego, aunque los "ferroviarios" hicieron mayores esfuerzos por lograr el triunfo. San Lorenzo no consiguió armar sus líneas hasta el final de la primera parte, y entonces prevaleció largos minutos en el dominio del balón, pero por la exclusiva acción de Rendo. En la última media hora Ferro volvió a presionar y tal vez fue por efectos de la cancha sumamente pesadas que las arremetidas de Beron y Garabal no tuvieron el final feliz que en determinados momentos se esperaba. Por otra parte, la labor del guardavalla local Irusta evitó en algunos pasajes la inminente caída para su equipo.

VELEZ 2, HURACAN 1

Buena labor del equipo velezano, en el mejor encuentro de hoy. Apoyado en una magnífica defensa, tuvo ocasión de hacer jugar libremente a sus ágiles, donde se destacaron Willington y Carone. Huracán ofreció una buena resistencia pero careció de la necesaria decisión en los momentos precisos en que pudo igualar el marcador.

BANFIELD 3, ESTUDIANTES 2

Trámite ágil y buenas acciones que premiaron las tribunas tuvo el encuentro donde el local realizó su mejor trabajo en la parte final con permanentes incursiones de Chaldú y Zárate llevando peligro al arco de Poletti. Estudiantes resistió el empuje de los ágiles banfileños.

ATLANTA 1, ARGENTINOS JUNIORS 3

A los 6 minutos se puso en ventaja el local y pareció que todo iría bien para su equipo, que se observaba mejor dispuesto en la cancha. Pero solo duró 10 minutos este dominio, porque en adelante el visitante volcó netamente a su favor el desarrollo del match.

ROSARIO CENTRAL 2 PLATENSE 0

El encuentro disputado en Rosario, que ganó incuestionablemente el local y que le valió ubicarse como único puntero de la tabla, no tuvo sin embargo destacadas acciones. En efecto, luego de escasos 30 minutos en los que Central forzó la lucha y consiguió aventajar a Platense por dos tantos en el marcador, las acciones decayeron. Partido discreto en resumen. Donde la mejor ubicación rosarina y su incuestionable superioridad en valores le dió un justo triunfo.

CHACARITA 2, LANUS 1

El encuentro disputado en el estadio que Chacarita posée en San Martín logró despertar el interés de las tribunas. Ferro y Nardiello dieron ánimos suficientes a los delanteros locales hasta lograr una ajustada victoria, a pesar de que Lanús sigue mostrando la más seria pobreza de elementos.

GIMNASIA 1, NEWELL'S 2

En ardua lucha que en algunos momentos alcanzó contornos interesantes, los rosarinos consiguieron una justa victoria en calidad de visitantes. En muchos pasajes el match se hizo áspero, desluciendo las acciones que se desarrollaban a buen ritmo, y el juez tuvo necesidad de expulsar a los jugadores Aguirre y Sosa, por excederse en el ardor de sus intervenciones.

Informa:
Mateo Vitulich e Hijos
AV. URUGUAY 1116 — T. E. 5983
QUESOS VITULIT MANTECA

OBERA

El Próximo Sábado 1o., el Club de Ajedrez Local Efectuará un Torneo

OBERA, (corresponsal, Jorge Antúnez) — El miércoles 21 celebraron una sesión los miembros integrantes de la comisión directiva del Club de Ajedrez contándose con la presencia de los señores Eulogio Benítez, Alfredo Ramallo, Rodolfo Santander, Héctor Yunis y Jorge Antúnez. En tal oportunidad se trataron diversos temas relacionados a la actividad que emprenderá el Club en la próxima temporada. Se determinó en primer lugar realizar el sábado 1º de mayo un torneo libre en la denominada modalidad de "ping-pong", resolviéndose invitar al maestro Arlem Rovira, ahora residente en Posadas, para que ofrezca demostraciones y charlas ajedrecísticas. Al medio día será servido un almuerzo criollo y se procederá a la entrega del trofeo que se adjudicó Tomás De Paula en el primer certamen organizado por la entidad. Por secretaría se ordenó cursar notas de agradecimiento a los señores Hermanos Urrutia, librería "La Pluma de Oro", y a los señores Julio Ansin y Hilario Lezcano, por la donación de copas que hicieron para ser disputadas en campeonatos que organice el Club.

Así mismo, el presidente del Club de Ajedrez de Oberá, señor Eulogio Benítez habló sobre la necesidad de contar con un salón cerrado para la temporada invernal, cediendo uno de su propiedad, que se está anexado al edificio de Esso Servicentro Oberá. Esta actitud fue muy valorada. A cada miembro se le encomendó la misión de invitar al mayor número de asociados y simpatizantes del Club para participar de la mencionada competencia y almuerzo de camaradería, a llevarse a cabo el próximo sábado. Es deseo de los directivos del Club de Ajedrez local hacer cumplir una intensa actividad a partir de la fecha y de tal modo incrementar el juego ciencia en la zona.

● **ASAMBLEA DE ARBITROS**

Recientemente realizó asamblea extraordinaria el Colegio de Arbitros de la Liga Regional Obereña de Fútbol, en cuya oportunidad se procedió, entre otros puntos aprobados, a la elección de miembros para integrar la comisión directiva, quedando esta compuesta así: presidente, Telmo Alegre; vice-presidente, Ramón H. Vega; secretario, Ramón Urizar; pro-secretario, Ramón S. Fabio; tesorero Victoriano Fabio; pro-tesorero, José Altieri; vocales: Benito Mancuello y G. Leberbeg (h). Presidente honorario y asesor fué designado el señor José N. Troncoso. Es de destacar que la casi totalidad de las personas nombradas fueron reelectas del último ejercicio, cuya actuación mereció el beneplácito general.

Draw: Villalba-Gutiérrez

BUENOS AIRES, 25 (UPI) — Un fallo absurdo que se produjo por unanimidad de los jurados, decretó empate el combate que anoche protagonizaron en el Luna Park los livianos Raúl Villalba marplatense y Carlos Gutiérrez, campeón salteño que pesaron 61.400 y 61.600 kilos, respectivamente.

El desarrollo del combate para dar claras ventajas para el marplatense. Así lo comprendió también el público que en gran cantidad concurrió a dicho estadio el cual manifestó su desagrado con una impresionante silbatina. El match tuvo un trámite desordenado en casi todo su desarrollo abundando los golpes imprecisos y notable falencia en el aspecto defensivo por parte de ambos contendientes. No obstante a lo largo de las diez vueltas, se observó significativa superioridad de Villalba quien ubicó muchos mejor que su rival sus manos y golpeó con notable asiduidad en el rostro de Gutiérrez que se desplazó con más aparatosidad y efectivo.

De tal manera, el salteño que hizo su presentación con arranques tuvo a cargo lo espectacular del combate. Pero estuvo lejos de haber aquilatado méritos como para llegar a una igualdad definitiva. De cualquier manera mostró ser un pugilista de precarios recursos y en cuanto a Villalba nada agregó a su foja profesional y solo demostró una evidente superioridad a aquel.

En los combates preliminares Ramón Silva, en la categoría medio mediano, ganó por abandono en el segundo round a Andres Alvarez y Eduardo López en la división liviano, por K.O.T. en el 6to. round a Florencio Quintela. En cuanto al match de semifondo empataron al cabo de ocho vueltas Omar Salvo y Gregorio Cintas.

Avery Brundage

ROMA 25 (UPI) — Avery Brudale, presidente del Comité Olímpico Internacional llegó aquí procedente de Madrid.

Brundage hablará con miembros del Comité Olímpico de Italia y asistirá a ceremonias que se realizarán el martes en honor de atletas italianos.

La Inauguración del Tokio

Destacadas proporciones prometen alcanzar los distintos acontecimientos que se están programando con motivo de la próxima inauguración de las nuevas instalaciones del Club Tokio, de esta ciudad.

La comisión directiva de la popular entidad, que ha venido trabajando con todo entusiasmo, se apresta a brindar a la población modernas comodidades. Un moderno bar y restaurant, ampliada tribuna y patio, campo de juego, etc., harán de la céntrica entidad escenario de grandes realizaciones sociales, culturales y deportivas.

La fecha inauguración ha sido fijada, definitivamente, para el 6 de mayo, día en que serán bendecidas las instalaciones y luego se servirá un lunch a las autoridades, periodismo y personas que, de una u otra forma, han cooperado en la cristalización de la magnífica obra.

Conscripción de socios

Mientras tanto, prosigue con éxito la conscripción de socios que finalizará el día 30 del corriente, sin pago de cuota alguna en concepto de ingreso.

Numerosas solicitudes son recibidas y consideradas a diario, lo que de por sí justifica el optimismo reinante en las filas "tokianas" con respecto a la satisfacción provocada en la población ante la inminencia de la esperada inauguración.

SASIA

MONTEVIDEO 24 (UPI) — Dirigentes del club Rosario Central siguen las negociaciones para obtener la transferencia del internacional uruguayo, José Sasía, actualmente en Peñarol.

De acuerdo a lo trascendido, el cotizado delantero habría hecho conocer sus exigencias económicas para defender a la institución rosarina.

De acuerdo a las mismas aspira como prima por un año la cantidad de 250.000 pesos uruguayos y un sueldo mensual de 20.000 pesos.

RESULTADOS DE PRIMERA "B"

BUENOS AIRES, 25 (UPI) — Al ganar su partido Quilmes encabeza la tabla de posiciones del torneo de fútbol de primera "B". Le siguen All Boys y Deportivo Morón que también vencieron, pero con un encuentro menos jugado.

Los resultados de la jornada de esta tarde fueron los siguientes:

Quilmes 3 Arg. de Quilmes 0
Almagro 1 Los Andes1
Dep. Morón 1, El Porvenir 0
San Telmo 2 Excursionistas 1
Arsenal 4, Tigre 2

V. Dálmine 2 D. Belgrano 0
Dep. Español 1, Dock Sud 0
Talleres 1 Nueva Chicago 1
All Boys 2, Témperley 1

Los resultados de primera "C" fueron los siguientes:

Riestra 1 Almirante Brown 1
Luján 2 Sport. Palermo 1
Liniers 2, Barracas Central 1
Arsenal 2 L. N. Alem 1
Fénix 4, Comunicaciones 2
Cambaceres 2 Colegiales 2
Urquiza 2, Sacachispas 2

TENIS

Campeonato de la Provincia

Proseguirá hoy a las 20,30, en el Itapúa, las deliberaciones tendientes a dar forma a la organización del próximo Campeonato de la Provincia.

De acuerdo a lo anunciado, ayer en horas de la mañana se reunión la comisión de Tenis para encarar la organización del torneo de referencia. Faltando muchos asuntos por tratar a fin de no dejar librado al azar ningún detalle relacionado con este importante certamen, se resolvió proseguir hoy a las 20,30 horas el temario. Por tal motivo, la subcomisión respectiva encarece puntual asistencia a todos los socios activos y en especial a miembros de la misma.

"QUITA DUDE"

NUEVA YORK 25 (UPI) Quita Dude,, montado por Ismael Valenzuela ganó el handicap Grey Lag por un pescuezo de ventaja sobre Tibaldo, cubriendo la milla y un octavo en 1' 49" 2|5.

Braulio Baeza montó a Tibaldo, en la carrera con premios totales por 85.050 dólares.

Quita Dude pagó 16,90 dólares a ganador; 6,30 placé, y 3,80 show.

CAJAS REGISTRADORAS
Manuales y Eléctricas — Para todo tipo de comercio
LA TECNICA
Córdoba 244 y Colón 280
3712-2|5

A ganar... ¡jugando sobre goma!
Art. 7000
nuevos botines
FABRICA SPORTLANDIA EQUIPOS ATLETICOS
Ind. A
Con suela y nuevos tapones de goma.
En las principales casas de deportes del país.

LEON MAZAL Y CIA. S.R.L.
San Martín 399

CASA JUAÑUK
Ayacucho 419

MUEBLES METALICOS
Archivos — Cajas de Seguridad
LA TECNICA
Córdoba 244 — T.E. 5626
Colón 280
3543-30|4

TURFISTICAS

En el "Fango" y Corriendo en la Punta Minguito se Adjudicó la de Ganadores

PESE AL TIEMPO Y ESTADO DE LA PISTA, FUERON CONTADAS LAS DESERCIONES AYER. BUENA REUNION

Estimamos importante la experiencia recogida por las autoridades hípicas en la reunión de ayer. Se desprende de ella que las reuniones en el Belgrano deben disputarse sea cual sea el estado del tiempo y la pista. Si bien el número de espectadores fue escaso, debe tenerse en cuenta que el estado lluvioso se mantuvo casi permanentemente antes y durante la fiesta. Otro aspecto que avala cuanto decimos lo indica el número de animales que desertaron. En efecto, sobre 42 animales inscriptos en 7 carreras, promedio de 6 animales por cotejo solo no cumplieron su anotación 10 animales, lo que hace un promedio de 4,6 por carrera. Evidentemente puede considerarse oportuna y feliz la decisión a que nos referimos precedentemente. En el cotejo central reservado para productos ganadores de una carrera, Minguito, logró un éxito valioso al vencer de un "canter" en el tiempo de 1'6" 4|5.

Los resultados generales de la reunión fueron los siguientes:

1ª carrera — Distancia: 1.100 m.
1º Konkodo, 55 k. C. Godoy
2º River Lord, 56 k. I. Azcona
3º L. Lloronas, 57 k. E. Villalba
No corrieron: El Flojo, Hexandrón y Escombrera. Tiempo: 1' 12" 3|5. Sport: $ 2,80. Dupla: 3|2 $ 6,20. Gda. por: 3 cuerpos. Cuidador: H. Castaño. Stud: Las Lomas.

2ª carrera — Distancia 1.200 m.
1º Amiga, 52 k., I. Azcona;
2º El Chansonier, 55 k. Correa
3º Jacobita, 54 k. V. Castro
4º Au Revoir, 49 k. C. Vargas.
No corrieron: Joss, Baggara y Amurada. Tiempo: 1' 23" 1|5. Sport: 2,80. Dupla: 3|2 $ 23,80. Gda. por: 1 Pzo. Cuidador: M. Benitez. Stud: Alem.

3ª carrera — distancia 1.300 m.
1º Remalo, 58|55 k. E. Villalba
2º Pulgón, 53 k., I. Azcona.
3º Trapero, 55 k., F. Macedo
4º L. Yutang, 55 k. O. Bordón.
No corrió: Buen Segundo. Tiempo: 1'28" 4|5. Sport: $ 3,40. Dupla: 1|4 $ 9,20. Gda. por: 2 cuerpos. Cuidador: E. Villalba. Stud: Las Marías.

4ª carrera — Distancia: 800 m.
1º Germanico, 56 k. J. Zanirato
2º Guarri, 56|53 k. C. Vargas,
3º Kolben 56 k. C. Godoy
4º Charmun, 56|54 k. R. Villalba
U. Penry, 56 k. E. Villalba.
No corrieron: G. Scotch y Rani. Tiempo: 52" 4|5. Sport: $ 7. Comb.: 2|4 $ 18 Gda. por: varios cuerpos. Cuidador: P. Rebull. Stud: Los Gomias.

5ª carrera — Distancia 1.000 m.
1º Minguito 56|53 k. C. Vargas
2º Bochinchero, 56 k. E. Villalba
3º Gely, 53 k. I. Azcona
4º Parsee, 53 k. S. Correa,
U. Blue Blade, 53 k. Viera.
No corrió: R. del Prado. Tiempo: 1' 6" 4|5. Sport: $ 4,20. Comb.: 1|3 $ 17. Gda. por: 3 cuerpos. Cuidador: J. Martinez Stud: Don Juan.

6ª carrera — Distancia 1.500 m.
1º C. Cielo, 58 k. S. Correa
1º Tehani, 58|55 k. J. Viera
3º Tórtolo, 61|59 k. Zanirato
4º Old Fellow, 56 k. Mancedo
U. Tio, 53|51 k. R. Villalba.
Corrieron todos. Tiempo: 1' 45" 1|5. Sport del Nº 2: $ 4,60. Sport del Nº 3: $ 4. Comb. 2|3 $ 9,60. Gda. por: puesta.

7ª Carrera — Distancia 1.500 m.
1º Palmetazo, 56|54 k. Villalba
2º Babari, 53 k. S. Correa
3º Brittle, 53 k. I. Azcona
4º Chacoli, 56 k. J. Zanirato.
U. Dominica, 53 k. F. Macedo
No corrió: Perverso. Tiempo: 1'46". Sport: $ 6,20. Comb. 1|2 $ 71. Gda. por: 1|2 cuerpo. Cuidador: A. Pazzo. Stud: S. Maria.

Primera apuesta triple:
Amiga, Remalo y Germanico. $ 2.890.
Segunda apuesta triple
Minguito, (Celeste Cielo-Tehani) y Palmetazo: $ 12.765.

Hoy se Anota Para el Domingo: 19 hs.

De acuerdo a lo que ya es habitual, las inscripciones para la reunión a disputarse el domingo en el Belgrano, deben efectuarse en el día de hoy hasta las 19 horas, en la gerencia de la Institución, donde en el transparente se encuentran las condiciones para dicha fecha. Por tratarse de primera reunión de mes y dado la carta de "entradas" dispuesta, es de presumir que pueda lograrse un programa sumamente numeroso en sus siete carreras. Se nos informó asimismo que, las condiciones de carrera que no contaran con número suficiente de anotados, quedará de hecho anulada. Sobre la misma condición no se reabrirá propuesta.

NOTICIERO DEPORTIVO

● **ELDORADO (Por radioaficionado) — En el torneo de barrios, km. 4 derrotó a km. 2 por 6 a 0 y luego km. 3 superó a km. 8 por 1 gol a 0. Bajo la lluvia y en las sombras del crepúsculo finalizó la jornada con algunas irregularidades.**

● Los partidos disputados en LIFAM, arrojaron estos resultados: Stella Maris 4, Deportivo Villa Lanús 2; Sol de América 2, Panaderos Unidos 1; CEDIQ 3 Deportivo Asuntos Agrarios 3; San Alberto 3 Atlético Ferrocarril 2; San Miguel 10 Atlético Primavera 2; Hogar y Selva 3, San Nicolás 3; Martín Fierro 3, Atlético Paraná 1; Defensores del 25 2 Sportivo Académico 1: Teléfonos del Estado 3, Estrella Juvenil 2.

● **En Bolívar 289, escritorio 7 de la Galería Posadas —local de Verri Publicidad—, quedará abierto el registro de inscripciones para la gran Carrera de Regularidad automovilística que el domingo 16 de mayo hará disputar el Club de Leones de Posadas a total beneficio de la Agrupación de Boys Scout, con valiosos premios.**

● Practicará esta noche el plantel de primera división del Itapúa Tenis Club a partir de las 20, para estar en condiciones físicas para la disputa de los dos cotejos finales con Mitre por el título de campeón oficial posadeño 1964.

● **Organizada por el Club Ciclista Villa Urquiza, se disputó ayer una prueba sobre pavimento en reemplazo de la Doble Las Marías que por la fuerte lluvia caída, no pudo llevarse a cabo. En una distancia aproximada a los 110 kilómetros se impuso Rubén Giménez, escoltado por Carlos Acuña y Carlos Fesrey.**

GRATIS
"Polla del Fútbol Caña Lambaré"
Cada Boleta debe venir acompañada por una etiqueta de Caña Lambaré.
Premio: $ 3.000.- B. C. N. A. P. UN CAJON DE CAÑA LAMBARE

— TERCERA FECHA —
Gimnasia vs. Banfield
N. O. Boy vs. Chacarita
Lanús vs. River
Racing vs. San Lorenzo
F. C. Oeste vs. Atlanta
A. Juniors vs V. Sarsfield
Huracán vs. Independ.
Boca vs. R. Central
Platense vs. Estudiantes

— TERCERA FECHA —
Gimnasia vs. Banfield
N. O. Boys vs. Chacarita
Lanús vs. River
Racing vs. San Lorenzo
F. C. Oeste vs. Atlanta
A. Juniors vs V. Sarsfield
Huracán vs. Independ.
Boca vs. R. Central
Platense vs. Estudiantes

Si su almacenero no tiene la boleta recorte esta del diario.

Remitir a SIM Propag. CAÑA LAMBARE
Sta. Fe 127 - Km. 5 - Pdas.

Remitir a SIM Propag. CAÑA LAMBARE
Sta. Fe 127 - Km. 5 - Pdas.

GANADORES DE LA 2ª FECHA
Ganaron la misma las pollas Nº 444 y 1963 con 16 puntos. Premio $ 1.500.- a cuna y 5 botellas de Caña Lambaré.
4140-26|4

Orden
MUNICIPALIDAD DE POSADAS
Remate por
Oscar A. Casariego

El día 14 de mayo a las 17 horas, en el local de la Municipalidad de Posadas, rematare una fracción de campo denominado; Fracción Resto del Lote 0, Manzana Nº 26 de la subdivisión de la chacra Nº 223 de este municipio, cuyas medidas son las siguientes: desde su esquinero N. E. y en dirección N. O. se miden 323,68 metros; de aquí y cuadrando en dirección Sud se miden 230,00 metros; desde aquí y cuadrando en dirección Oeste se miden 215,00 metros; desde aquí y cuadrando en dirección Norte se miden 230,00 metros; desde aquí y cuadrando en dirección Oeste se miden 261,36 metros; desde aquí y cuadrando al Sud se miden 781,03 metros; desde aquí y cuadrando en dirección S. E. se miden 556,90 metros; desde aquí y cuadrando en dirección Sud se miden 267,08 metros hasta el arroyo Zaimán; desde este punto y cuadrando en dirección Este se miden 308,58 metros; de aquí y en ángulo interno de 101º5420" se miden 111,20 metros; desde aquí y con ángulo interno de 123º0610" se miden 384,10 metros; desde aquí y con ángulo interno de 203º120" se miden 59,20 metros; desde aquí y con ángulo interno de 155º17'20" se miden 130,20 metros y desde aquí y con ángulo interno de 218º06'20" se miden 333,60 metros hasta el punto de arranque, abarcando estas medidas, una superficie de 557. 740.000 metros cuadrados, o sea 55 Aas., 77 As., 40 Cas Condiciones: El comprador se obliga a la construcción de cien (100) viviendas populares, acondicionadas a las normas que determina el Banco Hipotecario Nacional y cuya iniciación deberá hacerse antes de los ciento ochenta días de la transmisión. BASE: $ 100.— el metro cuadrado, al CONTADO, SEÑA 20%, Comisión 3% a cargo del comprador.
4093-28|4

AVISO
CEMENTERIO
"LA PIEDAD"
Se comunica a los arrendatarios de sepulturas, nichos y panteones, que se acuerda único plazo hasta el día 30 de abril del corriente año, para abonar todas las deudas atrasadas por tales conceptos.
Municipalidad de Posadas
2662-A-30|4

Gratificaré
Quién sepa dar datos sobre una cachorra Boxer de 8 meses, extraviada en Córdoba 532. Llamar al Tel. 3312 y 3316.
4091-26|4.

AVIVATO — Por LINO PALACIO

3364-A

Material digitalizado en el marco del Convenio firmado el 5 de Octubre del 2012, entre la Biblioteca Pública De Las Misiones - Centro del Conocimiento y la Biblioteca Popular Posadas, exclusivamente con fines educativos y de investigación.
BIBLIOTECA PÚBLICA De Las Misiones

ABRIL 26 LUNES

SAN ANICETO Y MARCELINO

1536 Batalla de Salinas. Victoria de Hernando Pizarro.
1564 Fue bautizado William Shakespeare.
1760 Nació Pedro Medrano destacada figura argentina.
1812 Nació Alfredo Krupp, fundador de la casa Krupp.
1884 Nació Marcelino Domingo, político español.
1925 El mariscal Hindenburg es elegido presidente de Alemania.

EL TERRITORIO
DIARIO DE LA MAÑANA
Fundado el 2 de Junio de 1925
Dirección y Administración
RIOJA 433 — T.E. 4951 y 4952
POSADAS MISIONES

Socio Fundador de la Sociedad Interamericana de Prensa (SIP)

Socio Fundador de la Asociación de Entidades Periodísticas Argentinas (ADEPA)

REPRESENTANTES
En Buenos Aires
PEDRO VENTURA Y CIA.
Esmeralda 337 10º P T.E. 49-6042
En Rosario:
Diarios Interior Asociados
Laprida 833 — T.E. 48200
En Córdoba:
Medios S.R.L.
25 de Mayo 36 — 2º piso
T.E. 21956

Servicio Cablegráfico de UPI
Servicios de SIC y otras Agencias nacionales e internacionales. Corresponsales y Agencias en todas las ciudades y poblaciones de Misiones, en Ituzaingó, Virasoro Santo Tomé, La Cruz, Alvear y Paso de los Libres de Corrientes. En Encarnación (Paraguay) y San Borjas y Foz de Iguazú (Brasil).

INFORMACIONES DE INTERES

FARMACIAS DE TURNO:
DEL INDIO: Félix de Azara 245 T.E. 3179.
PARANA: Bolívar y Roque S. Peña. T.E. 3424.

SERVICIO PUBLICO DE URGENCIA

Robos y Hurtos	3444
Seccional 1ª	3689
Seccional 3ª	3937
Seccional 4ª	3753
Bomberos	3111
Guardia Alcaidía	3444
Servicio de Radio	4159
Subprefectura Marítima	5044
Dirección de Tránsito	4632

HOSPITAL

Centro de Salud	3222
Portería	4065
Dirección	4061

EL TIEMPO:
Humedad: 97o|o.
Presión: 747,5.
Máxima: 24,7 a las 15.10.
Mínima: 20,5 a las 6,20.
PRONOSTICO: Probables lluvias, mejorando temporariamente con poco cambio de temperatura.

ALTURA DE LOS RIOS PARANA
Puerto Posadas: 2,02 metros.
Puerto Iguazú: 13,68 metros.

URUGUAY
Pto. B. Concepción: 0,68 mts.
Pto. San Javier: 0,80 mts.

HOROSCOPO

Por el profesor WAFFMAN

DIA 26 DE ABRIL DE 1965

★ ACUARIO
— Posponga compromisos. Le anuncian algo agradable. Buen resultado de una inversión. — Cuidese de los excesos físicos y mentales. Nº 4.

★ PISCIS
20 de Febrero al 19 de Marzo
— Recuerde que los afectos exigen dedicación. Una propuesta no tiene respuesta. Trabajo fructífero y rendidor. Nº 7.

★ ARIES
20 de Marzo al 20 de Abril
— Conoce a una persona interesante. Debe reactivar un trámite. Reunión hace olvidar contrariedades. Nº 6.

★ TAURO
21 de Abril al 20 de Mayo
— Analice una propuesta sin ofuscamientos. Satisface la confirmación de un pedido. Armonía en su hogar. Nº 1.

★ GEMINIS
21 de Mayo al 22 de Junio
— Debe guiarse por su corazón, imprevisto con allegados. Pasajero disgusto por amistades. Nº 8.

★ CANCER
23 de Junio al 22 de Julio
— Sin variantes en trámites. Le dan un informe valioso. Logra adelantos en su profesión. No se exceda en líquidos. Nº 7.

★ LEO
23 de Julio al 22 de Agosto
— Demuestre sus afectos a quien lo quiere. Inconvenientes financieros. No cambie su determinación. Evite los impulsos. Nº 9.

★ VIRGO
23 de Agosto al 22 de Setiembre
— No se deje impresionar por comentarios. Un viaje le conviene. Logra un acuerdo que le satisface para su estabilidad. Nº 2.

★ LIBRA
23 de Stmbre. al 22 de Octubre
— Lealtad de amigos. Pierde tiempo si no decide un plan. No es prudente hacer cambios o viajes. Nº 3.

★ ESCORPION
23 de Octubre al 22 de Nmbre
— Desacuerdos por asuntos laborales. Sorpresa en su hogar. Agradezca una oportunidad que le brindan. Visite a una persona. Nº 3.

★ SAGITARIO
22 de Nmbre. al 21 de Dmbre
— Aprueban un proyecto. Cuidado con los arrebatos. Una inversión es propicia. Complicación de orden afectivo. Nº 6.

★ CAPRICORNIO
22 de Diciembre al 20 de Enero
— Un insólito trance con parientes. Procure buscar un acuerdo. Renace una alegría. Cuide su dieta. Nº 8.

REPORTERAS OBTIENEN PREMIOS DE INTERCAMBIO PERIODISTICO. — Elvira J. Valenzuela (izquierda) del periódico "Eagle and Beacon" de Wichita, Kansas, y Jennie Vásquez-Solís, del periódico "La Prensa" de Lima, Perú, sostienen sus premios de 500 dólares, después de recibir el primer premio de confraternidad periodística del Fondo en Memoria de Eleanor Roosevelt de las Mujeres Periodistas en la ciudad de Nueva York. Ellas permutarán sus respectivos puestos por un período de tres meses.

REQUIEM PARA EL PESO

(Especial de SIC)— Alguna vez aquel gran cronista que fue Máximo Sanz y que firmó Last Reason sugirió que se imprimieran billetes de dos pesos para facilitar las transacciones en las boleterías de los hipódromos. Fue una humorada pero, si alguien la hubiera tomado en serio, probablemente nos hubiramos ahorrado este aumento del quinientos por ciento que castiga impiamente las comunicaciones telefónicas de urgencia. Porque, como nadie ignora, el ciudadano que debe avisar a su casa que llegará con retraso para la cena, o aquel que ha tenido un inconveniente y necesita informar a su familia, ya no podrá hacerlo depositando una moneda de un peso en los teléfonos-alcancía. Ahora deberá depositar cinco. Es este, sin duda alguna, el aumento más espectacular de que se tenga memoria en el país, y no es por casualidad que lo ha dispuesto un Estado que se proclama empeñado en combatir la inflación. Desde hoy en más, esos 687.606.000 discos de valor de un peso que componen la circulación monetaria sólo servirán para romper bolsillos. Previsoramente el Banco Central dejó de emitirlos en 1962 (en 1963 sólo emitió 682.000), consciente de que ya no podrían ser empleados para nada útil. En efecto, con un peso ya no se compraba ni una caja de fósforos. Sólo servían esos discos depreciados para hablar por teléfono en un caso de apuro. Y, supuesto que ya ni para eso sirven, no sería descabellado un cambio de nuestra divisa monetaria, reemplazándola por una nueva unidad del valor de cinco pesos, que podría ser denominada, por ejemplo, Inflación. Una llamada telefónica costaría, entonces, una inflación, lo mismo que un sello postal destinado a franquear una carta simple y traspapelable, y una caja de fósforos. Es claro que una inflación no alcanzaría, de todos modos, para realizar un viaje en subterráneo, pero es probable que ciertos trabajadores, al percibir un salario mínimo compuesto de cuatro mil inflaciones, advirtieran que se puede al mismo tiempo cobrar mucho y ganar poco. Cualquiera sea la decisión que adopte la autoridad financiera de la República, el hecho es que el peso ha muerto sin que nadie le rece un funeral. Y con el peso han muerto muchas cosas. Ha muerto el ahorro; ha muerto la posibilidad de capitalizarse y progresar económicamente, ha muerto la confianza en un sistema económico estatista y expoliador, que sólo sirve para sumar penurias sobre penurias. No es exagerado prever, por lo demás, que el peso ya difunto ha de arrastrar a su tumba a muchas cosas más que nos son especialmente queridas, inclusive las instituciones. Porque, si el Estado no encuentra la manera de reducir los costos —comenzando por el suyo ¡porque hay que ver lo que nos cuesta el Estado; y el de sus empresas— mediante la racionalización y la técnica, pronto empapelaremos nuestras habitaciones con billetes de mil pesos. Entonces, el caos financiero, en cuyo borde nos balanceamos peligrosamente, traerá aparejada la miseria. Y tras la miseria vendrán los redentores que, barbados o no, harán tabla rasa con nuestras libertades... con estas libertades que son lo único que nos queda cuando nuestros bolsillos están exangües y en nuestras cajas de hierro se tejen telarañas.

SOLICITA ACLARACION

Con pedido de publicación, la firma comercial "BRYS HNOS." S.R.L. nos envía las siguientes líneas:

"En el prestigioso matutino de su Dirección de fecha 24|4|65 página 10, ha salido un artículo, cuyo título, es el siguiente: **"Cheques sin fondos: Dos hechos similares".**

Con respecto al precitado artículo deseo dejar expresa constancia que no se trató de Cheque "sin fondo", sino que, habiéndose extraviado el mismo y completamente en blanco, no faltó la persona que, llenándolo con el importe correspondiente a los $ 3.900 00 m|n, haya presentado a la Firma "Rodríguez Barro" para efectuar algunas compras".

NOTA de la R.: Al complacer el pedido formulado por la citada firma destacamos que nuestra información decía sobre el particular:-.. "Igual que en la oportunidad anterior, este documento también fue devuelto por no concordar la firma libradora con la registrada cuyo titular es la razón social Brys Hnos. S.R.L.".

DIVULGUELO

por FOLA

Escriben los lectores

Jubilado Desesperado

Señor Director: En el ocaso de una vida, que ha durado mucho (81 años) debo recurrir en procura de perforar la dura sensibilidad de algunas conciencias, a la conocida y beneficiosa actitud, mantenida por ese diario, valioso instrumento social que diariamente promueve la noble actividad de informar e intercomunicar a un vasto sector humano.

He aquí una triste historia:

Sesenta años atrás Posadas, aldea ribereña me vió llegar trasmontando horizontes en busca de mi destino. Con muchos —que hoy ya son muy pocos— incorporé decididamente mi trabajo al quehacer general desempeñandome, primero como cochero del ilustre Dr. Madariaga luego como ayudante en la usina eléctrica (16 años) mas tarde, siempre en tareas humildes y esforzadas me desempeñé durante 35 años en la comuna de Posadas, donde alcancé el cargo de mayordomo a partir de 1938; finalmente cuando los inexorables años minaron mi capacidad, pasé a revistar en el gremio de los jubilados (1959) y entonces quedé automáticamente condenado a la indigencia, y hasta hoy han sido vanas todas las requisitorias, solicitudes reclamos, rebeldías y... otra vez ruegos, solicitudes y reclamos en un peregrinaje desesperadamente largo, signado por la indigencia (este último año cobraba 2.800 pesos mensuales) — y aunque había logrado una extraordinaria frugalidad de hábitos, debía no obstante, comer por lo menos una vez por día, para lo cual hube de realizar actividades casi mendicantes.

Cuando mis reclamos al Instituto de Previsión Social de la provincia no eran atendidos creí ser tratado injustamente, pues ese ente ha sido creado para otorgar jubilaciones usando el aporte de los afiliados entre los que me incluyo, y sin embargo es precisamente esa la función que cumple a regañadientes y usando una pequeña parte de los recursos mientras que en los desmesurados (desmesurados para mí que solo cobraba 2.800 pesos) sueldos de sus numerosos empleados que decuplican casi todos mi asignación, se gastan sumas desproporcionadas.

También tiene planes millonarios de inversión en otros rubros en montes muy superiores a los que paga por jubilaciones que repito, es su función específica; algunos, probablemente muy importantes para el futuro —lejano e inaccesible— porque yo necesito vivir hoy, aquí lo que me es imposible con los magros recursos que recibo en concepto de jubilación.

Ante la conciencia pública; yo acuso de insensibilidad a la dirección del Instituto de Previsión Social de la provincia de Misiones y reclamo se atienda mi pedido de una asignación jubilatoria que me permita vivir... nada más que vivir.-

JOSE AVILA
Jubilado Nº 0004

EL DOLOR Y LA NEGLIGENCIA

Señor Director: Me dirijo a usted con el objeto de solicitarle quiera tener a bien publicar en la sección "Escriben los Lectores" la siguiente nota:

El 11 del corriente falleció mi hermano Sirilo Mora, cabo primero jubilado de la Policía. Mis familiares, entre los que se encuentra otro hermano que es agente, me enviaron un radio a Campo Viera, comunicándome la noticia, el que recibí recién el 14, o sea tres días después de su fecha de origen, es decir que no pude estar presente para poder acompañar sus restos.

Lo que más me afecta de la cuestión ,es que en ocasión de fallecer mi padre, hace dos años mis familiares tomaron idéntica medida, con la diferencia de que el radio no ha llegado a mis manos hasta el día de la fecha. También, en ocasión de ser intervenido quirúrgicamente un hermano en la localidad de San Ignacio, se me avisó por la misma vía, llegando a tener conocimiento del mismo recién a los ocho días de la operación

Sin embargo, cuando un hermano mío estuvo enfermo, Gendarmería Nacional le prestó atención médica e incluso nos facilitó un vehículo para trasladarlo hasta Leandro N. Alem; en cambio la Policía, tratándose de casos en que sus propios integrantes deben hacer uso de los servicios, ha dejado mucho que desear. La muerte de un hermano, sin poder estar presente en su última morada, son amarguras muy difíciles de borrar, más cuando pertenecía a una repartición pública, haciendo ésta caso omiso a la comunicación. SERAFIN MORA
C.I. 78.244
Campo Viera

Concurso Fotográfico y Periodístico "Bodas de Oro" de la Caja Nacional de Ahorro Postal

La Caja Nacional de Ahorro Postal, con motivo de haber cumplido su cincuentenario el 5 del corriente, ha instituído y premios de 15.000 a 70.000 pesos, destinados a distinguir a los mejores trabajos periodísticos y fotográficos difundidos por medio de la prensa escrita, oral o televisada del país.

Las bases y condiciones para intervenir en este concurso, son las siguientes:

1º)— Los premios, que se denominarán Premios Bodas de Oro de la Caja Nacional de Ahorro Postal, tendrán la asignación en efectivo y serán los siguientes:

Para periodistas de diarios y revistas: 1er. premio: $ 70.000
2do. premio: $ 45.000

Pera periodistas de radio y TV: Unico premio: $ 35.000

Para fotógrafos y camarógrafos: 1er. premio: $ 35.000
2do. premio: $ 15.000

2º)— Los jurados encargados de la selección de los trabajos y de otorgar los premios estarán integrados de la siguiente manera:

Para periodistas de diarios y revistas y de radio y TV: 2 Representantes de la Caja Nacional de Ahorro Postal; 1 Representante de la Asociación de Periodistas; 1 Representante del Sindicato de Prensa.

Para fotógrafos y camarógrafos: 2 Representantes de la Caja Nacional de Ahorro Postal; 2 Representantes de la Asociación de Reporteros Gráficos; 1 Representante del Círculo de la Prensa.

3º)— Los fallos de los jurados serán inapelables.

4º)— Los premios no serán declarados desiertos, salvo en aquella categoría en que sólo se presentara un concursante.

5º)— Los premiados recibirán, asimismo, un diploma.

6º)— Unicamente podrá aspirarse al premio de una de las categorías establecidas.

7º)— El concurso abarcará el período comprendido entre el 1º de noviembre de 1964 y el 31 de octubre de 1965, y los trabajos deberán ser presentado o remitidos a la Caja Nacional de Ahorro Postal, Departamento de Relaciones Pública, Hipólito Yrigoyen Nº 1770, 2º piso, Buenos Aires, antes del día 15 de noviembre de 1965, debidamente certificados en cuanto a su autor, por el director o secretario de redacción del órgano periodístico en donde haya sido publicado .Para la radio y la televisión, esta certificación será hecha por la autoridad que ejerza funciones similares a aquéllos.

8º)— En radiofonía y TV., el jurado podrá exigir las pruebas que considere necesarias para juzgar la calidad del trabajo, tales como cintas grabadas o películas de video-tape.

9º)— En la categoría "periodista" de diarios y revistas será premiado el mejor trabajo publicado en diarios, periódicos o revistas, firmado o no, de cualquier punto del país. En la de periodistas de radiofonía y TV corresponderá el premio al mejor trabajo difundido por esos medios. Estos trabajos podrán ser comentarios, notas, crónicas informativas, campañas, reportajes, sobre temas vinculados con la obra y la doctrina de la Caja Nacional de Ahorro Postal, y deberán presentarse por triplicado.

10º)— Cuando el trabajo haya sido hecho en colaboración el premio podrá ser compartido, pero sólo se entregará un diploma con la mención de todos los colaboradores.

12º)— En la categoría de "fotógrafos" deberá presentarse, por triplicado, el trabajo publicado en diarios, periódicos o revistas de cualquier punto del país y una copia ampliada en 18x24. Los camarógrafos enviarán también 3 copias en 18x24 de la que consideren la mejor escena del film.

12º)— Para los fotófragos y camarógrafos rigen las mismas disposiciones de los artículos 7, 8 y 9 de estas bases.

13º)— Si la película fue tomada por más de un camarógrafo, cada uno de ellos podrá aspirar separadamente al premio, previa certificación establecida por el artículo 7, en cuyo caso el diploma será personal.

14º)— Cualquier situación que se presentará o planteara al margen de lo establecido en esta reglamentación, será resuelta por el jurado, según su criterio y documentación.

15º)— Los premios en efectivo y los diplomas correspondientes serán entregados a los ganadores el día 30 de diciembre de 1965.

Síntesis Policial

● CARTERISTA

Clarito Maidana Espinoza también fue damnificado por delincuentes, según denunció el miércoles último en la seccional cuarta de policía. El nombrado, manifestó que aproximadamente a las 14 del mismo día, ascendió a un colectivo de la línea urbana Nº 6, en la intersección de las avenidas Uruguay y Trincheras de San José, para luego descender en La Rotonda, donde notó que le había sido sustraída su billetera, conteniendo la suma de $ 2.000 y 1.200 guaraníes.

● SINIESTRO

Según comunicó la comisaría de Caraguatay, el 17 del mes en curso, se originó un incendio en un galpón-garage de propiedad del señor Carlos Federico Weidmann, que destruyó la totalidad de los efectos que se encontraban en el interior. El señor Weidmann se consideró damnificado en la suma de $ 400.000. La comisaría citada trata de dilucidar debidamente las causas del siniestro.

HALLAZGOS

El niño Manuel Báez hizo entrega en nuestra redacción de un llavero, con dos llaves y un pequeño ancla, el que fuera hallado en la intersección de las calles Colón y avenida Mitre, aproximadamente a las 21 del miércoles último. El objeto será entregado a su propietario, previa comprobación de rigor.

El jueves 22, a mediodía, fue encontrada una lapicera Sheaffers en las proximidades de la plaza San Martín.

Su dueño podrá retirarla en la Librería La Reforma, en Entre Ríos 124.

GRAGEAS

★ *¿QUE CASTIGO MERECEN?*

La policía de la localidad de San Martín, lindera a la capital federal, apresó a varios "punguistas" que "trabajaban" en los colectivos, los días en que los obreros de esa zona industrial cobraban sus quincenas.

Estos aprovechados, indignos de pertenecer a una sociedad de gente que trabaja para ganar tal unos pocos pesos con qué sostener, su, a veces, numerosa familia, están en manos de la justicia. Merece cárcel, sin duda, pero no estamos seguros de que la magnitud material de su delito los detenga mucho tiempo entre rejas.

La experiencia nos dice que el castigo por estos delitos, desde el punto de vista del monto de lo sustraído, resulta leve en comparación con robos de mayor envergadura. Pero en este caso, el daño es doblemente más grande que el que se hace cuando se roba a un banco, por ejemplo, porque detrás de cada obrero u obrera robados, puede haber una familia que pasa necesidades y la falta más mínima en el jornal, se torna de graves consecuencias.

Estos "punguistas", aunque no son de la peligrosidad de los que asaltan bancos, comercios, cobradores y demás, son en cambio, poseedores, de una villanía sin atenuantes. Por eso, la justicia debe ser severa con ellos, no porque roban grandes sumas de dinero, sino porque el perjuicio que ocasionan a sus víctimas puede tener insospechados alcances.

Es muy importante que la población sepa que no existe ningún medicamento secreto que cure el Cáncer. Quien le ofrezca es un charlatán o un curandero y por lo tanto se encuentra al margen de la ley y debe ser denunciado. No solamente roban el dinero al enfermo sino, lo que es mucho peor, su tiempo, y sabemos cuán importante es el tiempo en Cáncer, puesto que estamos en condiciones de afirmar rotundamente que muchos cancerosos tratados a tiempo se curan.

Mercado Persa

Recorta, pega, copia, plagia, traduce y escribe *Rise*

● PARA CANTAR CON GUITARRA

Los enemigos del alma
todos dicen que son tres,
y yo digo que cinco
con mi suegra y mi mujer.

● FLOR DE CUENTO

Yo soy capaz de dejar de fumar cuando me da la gana...

● VICIO

La ruleta, al final de cuentas, es un círculo vicioso.

● COMPLICES

Los electores ,en el fondo, con cómplices.

● GUSTOS

Los gustos no se discuten a no ser el gusto por las discusiones.

● DEFINICION

La cabra es un camello con las jorobas y en pijama

● TELEFONO

El teléfono público es una voz cercada de impaciencia por todos los lados.

● PUBLICIDAD

La propaganda es el alma de los negocios... de las empresas de publicidad.

● DIARIO OFICIAL

El Diario Oficial debería publicar los domingos un suplemento de historietas, con las peripecias de los excelentísimos señores diputados. Sería sensacional.

● CARTERISTAS

Antes de la invención de los aviones supersónicos, nosotros ya teníamos algo más veloz que el sonido: los carteristas.

● VISITA

El Jardín Zoológico es un lugar donde los animales racionales van a visitar a los irracionales.

● BIGOTE

Dinero en bolsillo de pobre es lo mismo que bigote en cara de indio.

SU - GAS
Nuevo Teléfono: 2299

MAQUINAS DE SUMAR
Manuales y Eléctricas
LA TECNICA
Córdoba 244 — T.E. 5626
Colón 280
3542-30|4

Correo Argentino Distrito 30 Posadas
Concesión Nº 751
Franqueo Pagado Concesión Nº 1880

"LA PRINCESA DEL MONTE"
ES LA RIFA MAS CONVENIENTE
¡¡COMPRUEBELO!!!
Dist. Organización EQUIS
PROXIMO SORTEO:
Ultima jugada de abril
3585-30|4

CAJAS REGISTRADORAS
Manuales y Eléctricas. Para todo tipo de Comercio.
LA TECNICA
Córdoba 244 — T.E. 5626
Colón 280
3545-30|4

MAQUINAS DE CONTABILIDAD
Manuales — Eléctricas — Automáticas y Electrónicas
LA TECNICA
Córdoba 244 — T.E. 5626
Colón 280 3544-30|4

RENOVADOS...
AMPLIADA SELECCION
MUEBLES PARA QUE LUZCA EN FORMA MODERNA Y PERFECTA EL HOGAR.
JUEGOS DE LIVING
DORMITORIOS
COMEDOR — COCINA
JARDIN
MODERNOS — AMERICANOS — ESCANDINAVOS — CLASICOS
Para todos los ambientes En calidad y presentación notables.
Decore su Casa
CUADROS PARA LIVING, COMEDOR, PIEZA DE ESTAR. MUY BONITOS, ELEGANTES. CUIDADOSAMENTE ELEGIDOS. PIEZAS SUELTAS, INDISPENSABLES. MESITAS, BIBLIOTECAS.
CREDITOS
MUEBLERIA LONDRES
JUNIN Y BOLIVAR POSADAS
2896-A-30|4

CRUCIGRAMA

por HOMERO ALFARO

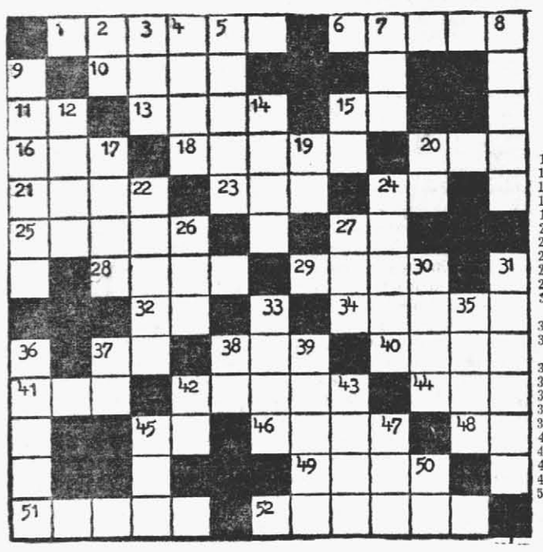

HORIZONTAL

1—Temeroso, medroso.
6—Relación escrita de lo hablado o acordado en una junta (Pl.).
10—Poco común.
11—Usted (Abrev.)
13—Tela de seda lustrosa.
15—Preposición.
16—Treinta días.
18—Limpias y puras.
20—Pronombre.
21—Ave zancuda de Egipto.
23—Artículo.
24—Otorga.
25—Relativo a la voiez.
27—Nota musical.
28—Golfo del océano Indico.
29—Divino, en poesía.
32—Venir.
34—Trabajo.
37—Pronombre.
38—Pájaro.
40—Lazo.
41—Camino, senda.
42—Vano.
44—Ocre, color.
45—Contracción.
46—Instrumento para pulir.
48—Noreste (Abrev.).
49—Mueble del comedor.
51—Ninguna persona.
52—Pretérito.

VERTICAL

2—Terminación verbal.
3—Gran extensión de agua salada.
4—Del verbo ir.
5—Antepuerta o tapiz.
7—Preposición.
8—Composición o mezcla para condimentar la comida
9—Obediente.
12—Adeuda.
14—Emperador romano.
15—Existe
17—Destino.
19—De la baraja.
20—Del verbo ir.
22—Parecido a otro.
24—Sofá.
26—Hogar.
27—Número.
30—Antiguo cañón para lanzar granadas.
31—Linaje (Pl).
33—Género de manzanas y peras muy gustosas.
35—Divinidad escandinava.
36—Aeroplano.
37—Interjección.
38—Aumentativo.
39—Alma.
42—El, en francés.
43—Letra en plural.
45—En esa forma.
47—Asidero.
50—Prefijo.

SOLUCION DEL PROBLEMA ANTERIOR

G	A	L	A	Y	O		A	P	U	R	A	R
	B	O	T	A				A	R	A	L	
G		S	A	T	O		O	R	O	S		R
A	L		R	E	M	I	S	A	S		S	I
N	A	O		S	A	N	A	R		S	U	S
A	D	I	R		N		R		R	O	M	A
	E	D	E	N				S	E	M	I	
E	R	O	S		T	A	L		S	O	S	A
D	A	S		L	O	G	O	S		S	O	R
A	S		C	A	M	A	R	O	N		S	E
O		D	I	V	O		O	B	U	S		A
	L	O	M	A				A	C	A	L	
G	A	N	A	R	A		G	R	A	N	O	S

RAMONA por LINO PALACIO

VINO
Caroyense
REPARTO A DOMICILIO
Haga su pedido al Tel. 2631
PRECIOS ESPECIALES PARA REVENDEDORES
Avda. Uruguay 1645
Posadas