SU TREN: HOY LLEGA A LAS 21,55 SALE A LAS 20,15 — MAÑANA NO LLEGA SALE A LAS 22,30

EL TERRITORIO

EL TIEMPO: El Servicio Meteorológico Nacional pronostica para hoy: Tiempo bueno y algo nublado, con leve ascenso de temperatura. (Ver información en pág 10)

AÑO XLII — Nº 14.801 — Registro de la Propiedad Nº 801.771 — POSADAS (MNES.), JUEVES 11 DE AGOSTO DE 1966 — PRECIO DEL EJEMPLAR $ 10.— — EDICION DE 10 PAGINAS

Día de la Aeronáutica

ONGANIA PRESIDIO LOS ACTOS EN LA ESCUELA DE AVIACION MILITAR

CORDOBA, 10 (UPI) — Con la asistencia del presidente de la Nación, teniente general Juan Carlos Onganía y altas autoridades nacionales, militares eclesiásticas y provinciales se realizó en la Escuela de Aviación Militar el homenaje al fundador del establecimiento general Gregorio Vélez, en ocasión de cumplirse el 54 aniversario de su creación y el Día de la Fuerza Aérea Argentina.

Escoltado por una escuadrilla de aviones "Moranne Saulnier", arribó a las 10.30 a esta ciudad, en el avión "Guaraní II", el presidente de la Nación. En otros aviones arribaron el titular de la Corte Suprema de Justicia, doctor Eduardo Ortiz Basualdo; los ministros doctores Enrique Martínez Paz, Nicanor Costa Méndez, y Jorge Salimei; el cardenal Antonio Caggiano; el jefe de la Casa Militar brigadier Pío Otero; el procurador general de la Nación, doctor Marquandt, otros funcionarios y agregados aeronáuticos de países extranjeros.

Esperaban el arribo de la comitiva oficial los comandantes de las tres armas, teniente general Pascual Pistarini; almirante Benigno Varela y brigadier general Adolfo Teodoro Alvarez, autoridades provinciales encabezadas por el gobernador provincial, doctor Miguel Ferrer Deheza; el arzobispo de Córdoba monseñor Enrique Primatesta; el segundo comandante del III Cuerpo de Ejército, general Gustavo Martínez Zuviría y autoridades de la Escuela de Aviación Militar.

El teniente general Onganía, que vestía uniforme, revistó las tropas apostadas en el lugar y luego asistió desde el palco presidencial a la misa de campaña oficiada por el capellán de la guarnición aérea presbítero Ramiro Díaz.

● HABLA ALVAREZ

A continuación usó de la palabra el brigadier general Alvarez quien se refirió a la evolución histórica de la aviación argentina instituida como fuerza aérea hace 22 años.

"La presencia y acción de una fuerza aérea, vigía y promotora de un orden social —dijo— que por fundarse en la verdad y en la justicia engendre la paz es nuestra respuesta a la evidencia de una auténtica convivencia. La revolución no vino sólo a encauzar a la República en el orden y a provocar una mejor administración de los asuntos estatales, fines que con ser muy plausibles, darían una impresión muy restringida de los objetivos perseguidos y no [illegible] revolución".

● REALIDAD HISTORICA

"La Argentina —prosiguió— no es solamente un privilegiado territorio ni un conglomerado de hombres y mujeres de particular calidad. Es una realidad histórica con un destino a cumplir en América y en el mundo. Esa realidad y ese destino la convierten en algo distinto y superior a cada uno y aun al conjunto de los individuos y sector o clases que la integran. Esto habrá que comprenderlo cabalmente. Todos debemos aceptar con plena conciencia que nada en la Nación es superior a la Nación misma y que este país fue generosamente dotado por el Creador no sólo para la satisfacción legítima de las necesidades materiales de su pueblo sino también para soportar la pesada responsabilidad de cumplir una misión rectora dentro de la comunidad universal".

"El accionar de la revolución estará permanentemente orientada a recuperar y fortalecer la grandeza nacional y a que la Argentina cumpla el prominente e irrenunciable destino universal a que está llamada. La consustanción con tales objetivos supremos de la revolución a las cuales estamos honrosa e irremediablemente ligados comporta un acto de fe y preeminencia absoluta de los valores espirituales sobre los meramente materiales y suponen para todos una decidida vocación de sacrificio y un permanente renunciamiento de los intereses personales en favor de los de la sociedad. Todos deben hacerse a la idea de que se van a operar en el país profundas transformaciones. Ello se hará con el concurso de todos y por encima de los egoísmos de clase o grupo. La revolución no tiene más destinatario que la grandeza nacional. El pueblo de la República debe prepararse mentalmente para comprender asistir y participar con verdadero coraje civil del proceso histórico con que el destino signó a esta generación. Del éxito o fracaso de nuestro cometido dependerá la suerte definitiva de esta Nación y las gracias o maldicio nes de las generaciones que nos sucedan".

Terminó diciendo el brigadier general Alvarez que "la fuerza aérea compromete ante el pueblo que la sustenta la suma total de sus esfuerzos para hacer del poder aéreo uno de los factores decisivos para la definitiva integración social y económica del territorio nacional y un elemento fundamental para el bienestar y la seguridad de la camunidad".

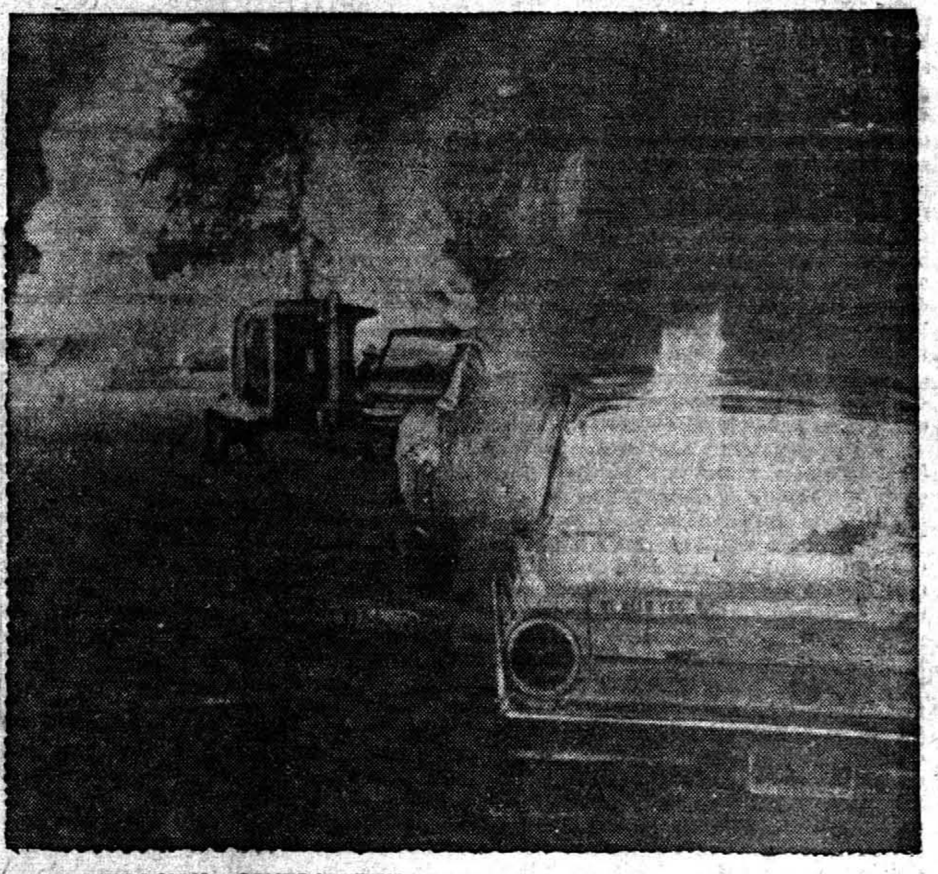

DEMOSTRACION CONTRA DEMOSTRACION — Las llamas se ven en la noche cuando una demostración de unas 450 personas que pertenecen a los Derechos Civiles, marcharon en una barriada donde habitan solamente personas de la raza blanca. Allí los esperaban unas 1.000 personas que no estaban de acuerdo con la demostración, tirándoles piedras, botellas y otros objetos. Esta marcha por la política adoptada por los corredores o vendedores de casas, se produjo en Chicago.

Derogóse Reglamentación de la Ley de Asoc. Profesionales

Balaguer Afronta una Nueva Crisis

SANTO DOMINGO, 10 (UPI) El posible cambio del ministro de las Fuerzas Armadas parece haber originado una nueva crisis entre el presidente Joaquín Balaguer y sectores militares conservadores.

Aunque no se ha confirmado oficialmente, el presidente Balaguer, de acuerdo con informaciones proporcionadas por allegados a casa de gobierno, se propone designar al coronel Neit Nivar Seijas nuevo ministro de las Fuerzas Armadas en reemplazo [illegible] Enrique [illegible] rez y Pérez.

El nombramiento, aparentemente, no cuenta con la aprobación de poderosos sectores militares, incluyendo la fuerza aérea, cuyos oficiales superiores presionaron al ex presidente Donald Reid Cabral para que decretara pase a retiro al coronel Nivar Seijas. Sin embargo, al tomar posesión de su cargo, el presidente Balaguer lo reintegró al servicio activo, confirmando que se trata de un hombre de su absoluta confianza.

Este nuevo enfrentamiento entre las Fuerzas Armadas y Balaguer se produce después que el mandatario reuniera, hace pocos días, a los principales jefes militares y les ordenara, según trascendió, que ejercieran un mayor control sobre las actitudes de sus subalternos en contra de las figuras políticas de la oposición.

Coincidió ese hecho con la aparición de Balaguer ante la televisión exigiendo al general Antonio Imbert Barrera que cesara sus prolongadas visitas a los cuarteles reuniones que muchos consideraron aquí como de intención subversiva.

Poco después José Rafael Molina Ureña, secretario general del Partido Revolucionario Dominicano (PRD) y seis dirigentes de esa agrupación política opositora dirigida por el ex-presidente Juan Bosch fueron detenidos y encarcelados en la ciudad de Barahona, 200 kilómetros de esa capital, por elementos de la fuerza aérea dominicana.

Ante estas crisis los partidos políticos mayoritarios han adelantado su apoyo al presidente, respaldando las medidas adoptadas o que tome en el futuro para preservar la legalidad en la isla.

Construir con Seriedad y Estudio, Dijo el Presidente

CORDOBA, 10 (UPI) — El presidente de la Nación, teniente general Onganía, formuló declaraciones en el curso de una conversación informal realizada en el salón del cuerpo de cadetes de la Escuela de Aviación Militar, afirmando, entre otros conceptos, que "cada medida que se tome debe ser estudiada con especial cuidado, ya [illegible] próximos diez años".

[illegible] presentes el gobernador de la provincia, doctor [Ferrer] Deheza, el ministro de Gobierno, doctor Becerra Ferrer y otros funcionarios.

Un cronista de Radio Universidad siguió el desarrollo de la reunión, entre otros.

El primer mandatario señaló que "si bien ésta es una tierra dotada por la providencia, el mejor don divino han sido los argentinos" y agregó: "Hay que ponerse a construir, pero debe hacerse con seriedad y estudio. Es necesario informar a la opinión pública para que comprenda la verdadera dimensión de la tarea emprendida, y debe saberse que es necesaria la colaboración de todos".

Destacó que resulta muy difícil "crear una imagen correcta del gobierno, y ello ha sido lo que ha demorado la designación del secretario de Prensa. Queremos informar continuamente y para ello hace falta también la colaboración de la prensa. En mi conversación con los directores de diarios —expresó— he abordado estos problemas". Enfáticamente, dijo luego: "El presidente no desea intimidar ni a las empresas ni a sus directores. Desde un primer momento estamos preparados para las críticas y sabemos que las va a haber. Pero ello no nos preocupa. Si hubiera algún periodista con mentalidad no preparada para la revolución —que ese no es el caso de la mayoría— ya se verá". El presidente fue saludado en esos instantes por un grupo de damas, esposas de jefes militares, quienes le expresaron: "Nosotras también somos gobierno". El teniente general Onganía, con una amplia sonrisa, contestó: "Pero su gobierno es mucho más tiránico que el nuestro".

Siguió diciendo el jefe del Estado que "estamos en una democracia, esto es una democracia, y pasado un tiempo en este proceso, cuando se hayan insinuado corrientes con la suficiente representatividad, llegará el momento de completar el vacío actual. Esto es, permitir al ciudadano que elija a quienes lo habrán de gobernar".

Síntesis del Cable

★ EJERCICIO DE TIRO

MAR DEL PLATA, 10 (UPI) — El general Alejandro A. Lanusse, subjefe de operaciones e instrucción del comando en jefe del Ejército, presenció esta tarde un ejercicio de tiro del plan de instrucción de oficiales, de la agrupación de artillería de defensa antiaérea 601, con asiento en la guarnición militar local.

★ IRA A REMATE

TUCUMAN, 10 (UPI) — El edificio del Círculo de la Prensa, ubicado en pleno centro, ha de ser rematado el viernes próximo a consecuencia de haber sido estafada la entidad por un individuo al que patrocinó rifas cuyos premios no fueron entregados a sus adjudicatarios.

★ COMPLETOSE PAGO DE SUELDOS

BUENOS AIRES, 10 (UPI) — Informó el secretario de Hacienda, contador Francisco Aguilar que con los recursos enviados en la fecha, se ha completado el pago de sueldos al personal de la administración pública del mes de julio.

★ DESPLOMOSE UN PUENTE

OTTAWA, 10 (UPI) Por lo menos seis personas murieron hoy y 51 resultaron heridas, al desplomarse dos tramos de un puente en construcción, precipitando a las víctimas a las aguas del río Rideau en medio de una atronadora avalancha de acero y concreto. Según se informó 21 de los heridos se encuentran en grave estado.

★ COTIZACIONES

BUENOS AIRES, 10 (UPI) — Las divisas del exterior se cotizaron en baja en el mercado oficial. En el Banco de la Nación el dólar declinó 40 centavos y consiguientemente en la misma proporción los demás signos monetarios. En el mercado paralelo la misma moneda, vendedor, cerró a 230. Siguen las cotizaciones Libra 601,35; Dólar 215.50; Francos 4.398.35; Liras 34.61; Marcos 5.400.45; Mejicanos 1.726,15 y Uruguayos 344.80.

RIFA CENTRO SANTAFESINO

Día 12 de Agosto - Para los Números Totalmente Abonados - Juegan

1º) PREMIO $ 100.000.—
2º) PREMIO $ 20.000.—

PARA TODOS LOS ADQUIRENTES CON CUOTAS ATRASADAS, APROVECHE EL NUEVO PLAN, ACTUALICE SUS PAGOS

Aproveche, Adquiera Ahora su Número
...Nuevo Precio $ 1.500.-!!!
Al Contado o en Cuotas...

Distrib. ORG. NORDESTE JUJUY 39 — T. E. 4829

8106-A-11-6

Alsogaray Enfermo

WASHINGTON, 10 (UPI) Alvaro Alsogaray, embajador especial del gobierno argentino, guardaba cama hoy a consecuencia de un ataque de gripe después de un viaje de toda la noche desde Londres.

Funcionarios de la embajada argentina dijeron que depende del estado de salud de Alsogaray que se entreviste mañana con representantes del Departamento de Estado, del Fondo Monetario Internacional, de la Administración de Desarrollo Internacional (AID) y del Comité Interamericano de la Alianza Para el Progreso (CIAP).

El único compromiso fijo que tiene el embajador especial argentino es con Lincoln Gordon, secretario de estado adjunto para los asuntos interamericanos.

Alsogaray también decidirá si continúa hacia el Japón o vuelve a Buenos Aires, según funcionarios de la embajada.

● Misión particular

Mientras tanto, Francisco Manrique, un periodista argentino que dice estar actuando en misión particular, llegó anoche a esta capital.

Manifestó que iba a reunirse con los editores del «Washington Post», «The New York Times» y de otros diarios norteamericanos para explicarles lo que está aconteciendo en la Argentina.

Pesimista Informe de Couve de Murville

PARIS, 10 (UPI) — El ministro de Relaciones Exteriores Maurice Couve de Murville, afirmó hoy que se encuentran estancadas las negociaciones entre Francia y sus aliados sobre el futuro de las fuerzas francesas en Alemania.

En una reunión del gabinete, el ministro informó que continúan las conversaciones en el consejo permanente de la Organización del Tratado del Atlántico del Norte (OTAN), pero hizo notar que no se ha registrado ningún progreso.

El informe sobre política internacional presentado por Couve de Murville fue lo más importante en la sesión de dos horas y 20 minutos, que presidió el presidente, Charles de Gaulle.

El presidente francés interrumpió sus vacaciones, en su residencia particular de Colombey-Les-Deux Eglises, para asistir a esta reunión. A su conclusión, regresó inmediatamente a dicho punto.

La próxima reunión del gabinete ha sido fijada para el 24 de agosto, el día anterior a la partida del general de Gaulle para realizar su gira alrededor del mundo en tres semanas. En este viaje visitará Etiopía y Cambaya y observará una prueba nuclear francesa en el Pacífico.

Contrariamente a lo que se había anticipado, el general de Gaulle no hizo ninguna declaración en el gabinete sobre Vietnam. El secretario de información, Yvon Bourges, dijo a los periodistas que no se discutió nada sobre el particular.

Se Realizará Nuevo Estudio

BUENOS AIRES, 10 (UPI) A partir de la fecha, y por el término de ciento veinte días, ha quedado suspendida la vigencia del decreto número 969|66, reglamentario de la Ley 14.455 de Asociaciones Profesionales, dictado bajo la administración del ex-presidente Illia.

El decreto respectivo expresa en sus considerandos que el decreto derogado contiene algunas disposiciones que exceden el campo propio de una reglamentación, ya que contrarían disposiciones de la Ley 14.455.

Añade que "ante esa situación y las consultas planteadas ante el Ministerio de Trabajo y Seguridad Social, las asociaciones profesionales no han tenido tiempo suficiente para adecuar sus estatutos a las disposiciones reglamentarias que no violan el espíritu de la ley".

Se expresa, además, que, en tal situación, "el citado decreto reglamentario no constituye un instrumento idóneo para los fines que se persiguieron con su sanción y resulta necesario un nuevo estudio del mismo".

Se Tratará la Situación Universitaria

BS. AIRES, 10 (UPI) — Trascendió en círculos oficiales que mañana o pasado se efectuará una reunión de importancia en el Ministerio del Interior para abordar el tema universitario en dos de sus aspectos: Reanudación del ciclo lectivo interrumpido y renuncias masivas de profesores.

De acuerdo a la información, participarán de la reunión el ministro del Interior doctor Martínez Paz en su carácter de Interino de Educación, el subsecretario de esta cartera profesor Carlos María Gelly y Obes y el doctor Luis María Botet, nuevo rector de la Universidad Nacional de Buenos Aires.

Serán discutidos aspectos de la normalización de la vida universitaria, ya que se han manifestado dos tendencias: Una por la prórroga de la interrupción hasta fin de mes y la otra por la reanudación de actividades desde el 17 como estaba previsto en el decreto que las suspendió.

Exitoso Lanzamiento del "Lunar Orbiter"

El Viaje Hacia la Luna Durará Casi 4 Días

CABO KENNEDY, 10 (UPI) Estados Unidos disparó hoy un "laboratorio fotográfico" hacia la Luna, para que se coloque en órbita alrededor del satélite y envíe a tierra 352 fotografías de los nueve posibles lugares en que descenderán los primeros astronautas de este país.

El "Lunar Orbiter" necesitaría casi cuatro días para recorrer los 379.000 kilómetros que separan a la Tierra de su satélite natural, para luego descender a sólo unos 40 kilómetros de la superficie selenita y fotografiar detalles tan pequeños como una mesa.

Aunque la finalidad principal del "Lunar Orbiter" es descubrir lugares llanos que permitan descender a las cápsulas Apolo, el "laboratorio fotográfico" volante también impresionará placas con la imagen del "Surveyor", la cosmonave norteamericana que se encuentra en la superficie lunar, y es probable que pueda revelar detalles de la faz oculta del satélite.

El aparato de 385 kilogramos de peso inició el difícil viaje a las 3,26 de la tarde (19,26 GMT), impulsado por un poderoso cohete Atlas-Agena. Si todo ocurre como se espera, la cosmonave disparará un retrocohete el domingo próximo, para entrar en órbita alrededor de la Luna, y tomará las primeras fotografías experimentales el jueves de la semana próxima.

La fase inicial del difícil vuelo pareció impecable. La cosmonave se dirigió primero a una "órbita de espera" alrededor de la Tierra y luego la parte superior del cohete —el Agena— que actuó como plataforma de lanzamiento extraterrestre, encendió sus motores y dio al aparato un impulso de 36.000 kilómetros por hora, para que avanzara hacia su objetivo.

Dos minutos después que el Agena cumpliera su misión, el "Luna Orbiter" se desprendió del cohete y sus cuatro vitales paneles solares se desplegaron como un "trébol de la suerte", mientras también se extendían sus dos antenas.

"La cosmonave se ha separado y está en trayectoria hacia la Luna", declaró un vocero oficial 45 minutos después del lanzamiento. El informante aclaró, sin embargo, que pasarían varias horas antes de que pudiera de terminarse si el curso que sigue el aparato es el indicado para lograr una órbita en torno al satélite.

Se calcula que la gravedad lunar atraerá primero el "laboratorio fotográfico" a una órbita que oscilará entre 170 y 1.850 kilómetros de la superficie selenita. El 21 de agosto, sin embargo, el "Lunar Orbiter" disparará otro cohete para llegar a unos 40 kilómetros de la Luna.

Una vez instalada en el punto escogido, mientras la Luna gira debajo de la cosmonave, ésta fotografiará los nueve lugares elegidos como los más convenientes para el probable descenso de los cosmonautas del proyecto Apolo, a lo largo de una franja que se extiende a ambos lados del ecuador lunar.

El aparato conduce una sola cámara con dos lentes, una que permite descubrir objetos de hasta 90 centímetros de longitud y otra que podrá tomar vistas panorámicas.

El último día reservado para la impresión de fotografías —el 28 de agosto— el "Lunar Orbiter" sobrevolará el Océano de las Tormentas donde se encuentra el "Surveyor" que envió a la Tierra 11.237 imágenes del satélite, antes de interrumpir su emisión el 15 de julio.

● A 85.300 KM.

PASADENA (California) 10 (UPI) — A las 22 y 20, el Lunar Orbiter se había alejado 85.300 kilómetros de la Tierra, desplazándose hacia la Luna a razón de 9.170 kilómetros por hora, según informó el Centro de Control de Vehículos Espaciales en esta ciudad.

Propuesta Salarial

BS. AIRES, 10 (UPI) — "El gobierno no está en condiciones de ofrecer más del 20 por ciento por seis meses, hasta el 31 de diciembre más un 10 por ciento desde esta fecha por igual período", expresó el subsecretario de Trabajo a una delegación del consejo central de la Asociación de Trabajadores del Estado.

Los dirigentes obreros habían entrevistado al doctor Tamborenea para hacerle presente la inquietud del gremio por la demora en concretar las mejoras del 37 por ciento

Una Acción Militar Rápida, Prefiere Ky

MANILA, 10 (UPI) — El primer ministro de Vietnam del Sur, Nguyen Cao Ky, declaró hoy que prefiere terminar la guerra en su país mediante "una acción rápida" incluyendo, presuntamente la invasión del Vietnam del Norte comunista.

Agregó, empero, que está dispuesto a esperar cuatro o cinco años más para alcanzar la victoria contra los comunistas por medio de una "revolución social".

El primer ministro habló con los periodistas al llegar en avión con su esposa en una visita oficial de tres días durante la cual conversará con el presidente Ferdinand E. Marcos.

Su llegada fue deslucida por manifestaciones estudiantiles en las que se lo califica ba de "lacayo" de Estados Unidos.

Ky manifestó que dio una "buena acogida" a la iniciativa Filipina para poner fin a la guerra de Vietnam y espera discutir sobre ella con el presidente Marcos durante su permanencia en esta capital.

Las Filipinas, junto con la Federación Malaya y Tailandia, como miembros de la Asociación del Sudeste de Asia (ASEA), pidieron a los países asiáticos que realicen gestiones para alcanzar la paz en Vietnam. China Comunista ya rechazó esta proposición.

Entre tanto, el viceprimer ministro de Vietnam del Sur, general Nguyen Huu-Co, declaró en Londres que habrá batallas más grandes en Vietnam en el futuro próximo y predijo que puede necesitarse un aumento de las fuerzas de Estados Unidos. El visitante manifestó a los periodistas que "los norteamericanos deben estar preparados para esfuerzo mucho mayores".

Nuevos Disturbios Raciales en la Unión

NUEVA YORK, 10 (UPI) — La tensión racial volvió a irrumpir hoy en distintos puntos de Estados Unidos, manifestándose en ciudades tan alejadas entre sí como Detroit y Lansing, en el estado septentrional de Michigan, junto a Canadá, y Granada, en el sureño de Mississippi.

En Detroit la policía suspendió todas las licencias para concentrar sus efectivos en el distrito oriental de la ciudad, donde se temen nuevos desórdenes por segunda noche consecutiva.

En Lansing las autoridades municipales redoblaron sus esfuerzos para organizar un programa de recreo destinado a la población negra, que durante una semana ha intervenido en incidentes y tiroteos, mientras grupos blancos amenazan con adoptar medidas de represalia igualmente violentas.

En Granada, dos noches de ataques sucesivos de adolescentes blancos contra los negros que realizan manifestaciones reclamando el respeto de sus derechos civiles hizo que el reverendo Martin Luther King amenazara con "desencadenar todo nuestro movimiento en esta infame ciudad".

Simultáneamente en la ciudad de Chicago, donde en julio hubo una semana de desórdenes promovidos por la población de color y desde hace 15 días residentes blancos atacan a los partidarios de King que exige el fin de la discriminación en la locación de viviendas, el arzobispo John P. Cody, pastor espiritual de la arquidiócesis católica más grande de Estados Unidos, pidió el fin de las marchas negras en distritos residenciales blancos. Los organizadores del movimiento anunciaron, sin embargo, que no acatarían el llamamiento.

En Wisconsin el gobierno estatal dispuso que el procurador general "utilice todos los poderes a su alcance" para identificar a quienes hicieron estallar una bomba en la sede de la Asociación Nacional Para el Progreso de la Gente de Color en la ciudad de Milwaukee. El alcalde de Milwaukee, Henry Meier, y dirigentes de la comunidad, temerosos de estallidos similares a los registrados en Chicago o en el suburbio de Watts, en Los Angeles, hace un año, hicieron exhortaciones a la calma.

Los incidentes en Detroit, que comenzaron la continuidad de 23 años de paz racial, tras los desastrosos desórdenes registrados durante la última guerra mundial, comenzaron cuando 12 jóvenes atacaron a la policía.

En los choques que siguieron al incidente y que se prolongaron hasta esta madrugada, más de dos centenares de negros destrozaron los escaparates de los comercios y gritaron insultos a los representantes del orden. Luego de ingentes esfuerzos por restablecer la normalidad se informó que unas 15 personas habían resultado heridas y tres revoltosos detenidos.

En Lansing, entretanto, grupos de blancos atravesaron en automóvil un distrito negro a última hora de anoche, gritando: "Hoy les quemaremos las casas". Poco más tarde personas no identificadas arrojaron tres "cocktails molotov", provocando un incendio en un edificio de apartamentos en construcción.

En Granada, por último, adolescentes blancos atacaron a 350 manifestantes negros con una lluvia de piedras, botellas, caños y cohetes, mientras la policía se limitaba a observar la escena.

BIBLIOTECA POPULAR POSADAS — Material digitalizado exclusivamente con fines educativos, culturales y de investigación, en el marco del Convenio firmado entre la Biblioteca Pública De Las Misiones - Parque del Conocimiento y la Biblioteca Popular Posadas — MISIONES PROVINCIA | PARQUE DEL CONOCIMIENTO — BIBLIOTECA PUBLICA DE LA S MISIONES

EL MUNDO AL DIA

Nubes Sobre Vietnam

por JAUME MIRAVITLLES

Quizás nunca como en estas últimas jornadas había parecido más grávida de peligro la situación en Vietnam. Una después de otra van acumulándose malas noticias como nubes de tormenta sobre el cielo de aquel desventurado país. Después del fracaso de las conversaciones de Indira Gandhi con los dirigentes de Moscú se ha producido el viaje del premier británico Wilson que ha dado lugar a unas declaraciones tan duras por parte de los representantes soviéticos que constituyen un hecho sin precedentes en la historia diplomática reciente. El jefe del gobierno laborista ha presentado a los dirigentes de la URSS dos peticiones distintas: primero, ha solicitado su intervención cerca de las autoridades de Hanoi para que se llegue a una paz negociada en el conflicto del Vietnam y, segundo, ha pedido que los soviéticos aunaran sus esfuerzos con los de otros países para evitar que sean procesados y condenados como "criminales de guerra" los pilotos norteamericanos hechos prisioneros por el gobierno de Vietnam del Norte.

En respuesta a la primera petición, la prensa de Moscú anuncia que el premier Kosygin le dijo a su colega británico que la única "fórmula de paz" consiste en la retirada pura y simple de los norteamericanos del Vietnam y que todo lo que no haga Wilson para convencer a su aliados norteamericanos para que se decidan a tomar aquella medida es una pérdida de tiempo. En cuanto al problema de los prisioneros norteamericanos, la respuesta, durísima, ha ido a cargo del jefe de Prensa del premier Kosygin, señor Leonid Zamyatin: "Estados Unidos, ha dicho aquel alto funcionario, debe de acarrear con las consecuencias de su acto de bandidaje internacional. El posible proceso de los pilotos norteamericanos, continuó el agregado de Prensa, no violará los acuerdos de Ginebra sobre los prisioneros de guerra porque la intervención militar de los Estados Unidos en el Vietnam se ha hecho, precisamente, en contra de la ley internacional. Se trata, concluyó Zamyatin, de un acto de bandidaje puro y simple..."

Simultáneamente a la publicación de aquellas ominosas noticias se anunciaba la entrevista del señor Arthur Goldberg, sucesor de Stevenson en el cargo de embajador de los Estados Unidos en la ONU, con el jefe del comité ejecutivo de la Cruz Roja, señor Roger Gallopin, en su despacho oficial de aquella organización en Suiza. El motivo de la entrevista fue la petición norteamericana para que la Cruz Roja interviniera cerca del gobierno de Hanoi para que no se produjera el anunciado proceso contra los aviadores norteamericanos. El señor Gallopin recibió cortésmente al embajador norteamericano pero le puso muchos reparos a su solicitud. La Cruz Roja, al menos por el momento, considera que se trata de un problema político en el cual no puede tener jurisdicción. A la salida de la entrevista, el señor Gallopin se negó a hacer declaración alguna y le dijo con cortesía y mal disimulada frialdad a Goldberg que si quería hacer una declaración por su cuenta sería mejor que la hiciera fuera del recinto oficial de la Cruz Roja. El jefe del comité ejecutivo de aquella organización quería evitar, con ello, cualquier idea de que apoyaba la posición norteamericana.

Se ha sabido ahora por otro lado que, recientemente, la embajada norteamericana en El Cairo solicitó del gobierno egipcio que entregara una nota al embajador del Vietnam del Norte, en aquella capital sobre la misma cuestión de los pilotos. La embajada vietnamita se negó a recibir la comunicación que le fue entregada de nuevo al embajador de Washington. Mientras tenían lugar aquellos graves forcejeos diplomáticos, Ho Chi Minh anunciaba una movilización parcial del Vietnam del Norte y la China de Mao ofrecía todo su país como base de retaguardia para el Vietcong y los soldados norvietnamitas. Rusia, por su parte, prometía acrecentada ayuda al "pueblo de Vietnam en su lucha contra la criminal agresión norteamericana".

Se teme en los medios diplomáticos internacionales que la condena y la posible ejecución de pilotos norteamericanos acusados como "criminales de guerra" cree una situación mundial susceptible de las más ominosas consecuencias.

VOLUMEN DE EMBARQUES

BUENOS AIRES, 10 (UPI) — Se informó en la Junta Nacional de Granos que el volumen de los embarques durante el mes de julio último se eleva a 1.038.494 toneladas, totalizándose así para los siete primeros meses de este año la exportación de 7.160.974 toneladas de cereales y oleaginosos. Este guarismo indica que el promedio mensual de embarques se mantiene por encima del millón de toneladas.

El tonelaje exportado en los siete primeros meses de 1966 sobrepasó en 1.141.676 de toneladas — alrededor del 18 por ciento — a igual período de año anterior. Los datos citados fueron extraídos de los certificados argentinos de calidad que extiende la Junta Nacional de Granos e incluye principalmente, a las exportaciones de trigo y de sorgo granífero.

PROBANDOSE UN BRAZO ARTIFICIAL.— Orgullosamente la pequeña Susie White, nacida con una rara enfermedad, se pone un brazo artificial; esto ocurre en Toronto Ontario. El brazo opera automáticamente, coordinando los movimientos del hombro, del codo, y de la muñeca; puede levantar un peso de siete libras.

Onganía Lamentó la Violencia Ocurrida en la Universidad

NUEVA YORK, 10 (UPI) — El presidente argentino Juan Carlos Onganía dijo que lamentaba la violencia que se registró en la Universidad de Buenos Aires.

El mandatario hizo esta afirmación durante la entrevista que concedió en Buenos Aires a John T. O'Rourke y Hal Hendrix de la cadena de diarios Script—Howards de Estados Unidos.

Esta fue la primera admisión pública de pesar por la violencia. El presidente puso de relieve que ni la violencia ni la acción policial están contempladas en los planes que se preparan para modernizar las universidades.

La violencia, dijo fue provocada por la «ocupación ilegal» de dos edificios universitarios por estudiantes. El gobierno, agregó, había planeado «actuar lo más rápido posible y sorpresivamente, para evitar cualquier incidente». Hizo notar que la intervención había sido fijada para un sábado, cuando no había clases.

«Infortunada y lamentablemente», dijo, «la decisión del gobierno de hacer actuar a la policía fue tomada porque los estudiantes planeaban tomar las Facultades».

«Lamento la violencia», agregó, «si no lo hiciera estaría avergonzado».

Cuando se le preguntó su opinión sobre la condena del uso de la fuerza en la Universidad de Buenos Aires, por el secretario de Estado adjunto para Asuntos Interamericanos, Lincoln Gordon, Onganía dijo que las declaraciones de Gordon no estaban muy lejos de su propio punto de vista.

«La principal diferencia», dijo es que «estamos empleando procedimientos civilizados en la Revolución Argentina».

Expresó su esperanza de que los cambios puedan ser hechos bajo las actuales autoridades universitarias hasta que el nuevo régimen pueda hacerse cargo.

También dijo que esperaba que la mayoría de los profesores que han renunciado pueda ser persuadido a retornar a sus cátedras cuando las facultades reinicien sus actividades.

Pese a la disputa con Estados Unidos en torno a las Universidades dijo que veía las relaciones de la Argentina con Washington como cordiales. Afirmó que las relaciones de su gobierno con Estados Unidos deben ser conducidas «como en el pasado, en un espíritu de amistad y cooperación».

En el orden internacional, reveló que su gobierno mantendrá una política de «inspiración cristiana». La política exterior argentina, señaló, debe ser «independiente y americanista, teniendo en cuenta el desarrollo espiritual y material de las Américas».

El presidente Onganía dijo que creía que el problema del comunismo debía «ser considerado con la mayor seriedad en todas partes del mundo».

«Los comunistas en la Argentina», agregó, «no presentan un problema cuantitativo, pero cualitativamente son un serio problema».

Cuando se le preguntó sobre la libertad de prensa, Onganía replicó: «estoy absolutamente convencido de que la absoluta libertad de que goza la prensa argentina será respetada. Esta es una decisión irrevocable. Siempre he cumplido lo que he dicho y esto está consignado en documentos en este país. Puedo asegurarles que hay absoluta libertad de prensa en la Argentina».

El presidente también afirmó que su gobierno no estaba dominado por las Fuerzas Armadas. «Este no es un gobierno militar», dijo, «es un gobierno en el que hay militares».

La revolución dijo, «fue una consecuencia del deterioro general del país que no permitía el pleno desarrollo de los recursos espirituales y materiales de la Argentina. Esta fue, en resumen, la situación que motivó la acción de las Fuerzas Armadas».

Dijo que era propósito de la revolución modernizar el país cambiando sistemas e instituciones pasadas de época, combinando esfuerzos y «armonizando todas las fuerzas para alcanzar los objetivos de los argentinos».

«Las divisiones pertenecen al pasado», señaló. «Tenemos fe en el país y en todos los argentinos que están convencidos que era absolutamente necesario un movimiento para cambiar a la Argentina. Hoy estamos al frente de una empresa que pertenece a todos los argentinos».

"Marcos y Ky, títeres de los Estados Unidos".

Ky fue recibido por el presidente filipino, Ferdinando Marcos, y la esposa de éste en el aeropuerto internacional de Manila.

El viaje del gobernante survietnamés a las Filipinas fue resultado de la decisión de este país de enviar 2.000 soldados a Vietnam para ayudar al gobierno de Saigón en el esfuerzo de guerra contra los comunistas.

Ky volverá a Saigón esta semana.

ODRIA SE INTERNO EN HOUSTON

HOUSTON, Texas, 10 (UPI) — El ex presidente del Perú, general Manuel A. Odría, ingresó ayer en el Hospital Metodista de Houston.

Odría, acompañado por su esposa y de su médico personal, salió inesperadamente de Lima el lunes por la noche y llegó a Houston tras breves escalas en Miami y Atlanta.

En el Hospital se negaron a decir de qué enfermedad padece el general.

Odría, que frisa en los setenta años, encabeza el Partido Unión Nacional Odrista, en oposición al presidente Fernando Belaúnde Terry.

En 1948 Odría acaudilló la sublevación militar q' depuso al presidente doctor José Luis Bustamante Rivero, elegido para el período de 1948-1951 y luego presidió la junta militar de gobierno hasta junio de 1950 en que entregó el mando para ser candidato presidencial único a los comicios.

Elegido por el pueblo fue presidente seis años, pero en 1956 al presentarse a la reelección fue derrotado por el doctor Manuel Prado. También fue vencido como candidato presidencial en las elecciones de 1963 en que salió triunfante el actual mandatario arquitecto Belaúnde Terry.

PANORAMA POLITICO

- EL FIN DE UNA AUTONOMIA
- AGRAVIOS GRATUITOS DEL EXTERIOR
- EL ORIGEN DE LA DEMOCRACIA
- LAS PRERROGATIVAS DE LA REVOLUCION

BUENOS AIRES, (Especial de SIC) — Desde distintos sectores de la comunidad —algunos "comprometidos" y otros no— se lanzaron duras críticas contra el gobierno, mejor dicho contra una medida del gobierno: la promulgación de la ley 16.912 que modifica el gobierno de las universidades argentinas, hasta tanto se establezca un régimen definitivo. El artículo tercero de este instrumento legal de la Revolución establece que los rectores o presidentes de las universidades nacionales y los decanos de sus respectivas facultades ejercerán funciones administrativas, siendo sus actos provisionales, correspondiendo al Ministerio de Educación el ejercicio de las atribuciones reservadas por sus estatutos a los consejos superiores o directivos. Tales atribuciones las ejercerá en adelante el citado ministerio directamente o mediante autorizaciones generales o especiales, concedidas a las autoridades universitarias. Con esta disposición se ha puesto punto final a la conducción política de esos altos centros de estudio, que tantos problemas y conflictos han creado al país y a la juventud estudiosa.

Si se hiciera un plebiscito sobre este tema —con la sola participación del cuerpo docente, estudiantado y padres de alumnos— sin duda se obtendría una apreciable oposición al sistema de gobierno tripartito: profesores, estudiantes y egresados. Pero si el plebiscito se extendiera a todos los ciudadanos de la Nación, seguramente el rechazo al mencionado régimen sería aún más categórico. Sin embargo, se está quemando incienso. Desde el exterior, las críticas a la medida gubernativa recorren una vasta escala de agravios gratuitos, tomando como pretexto el presunto ataque a un profesor norteamericano y los clásicos "palos" —que siempre se magnifican en estos casos— a los estudiantes que se alzaron contra la medida.

Debe señalarse que esta reacción resulta bastante rara, y tan tremendista que incluso ha llegado a afirmarse que aquí se vive un "régimen de terror". Es raro este bullicio porque no hubo tal derroche de zafarrancho ante sucesos más graves ocurridos en otras partes. Por ejemplo, cuando los palos lo recibían los estudiantes de otros países (incluyendo a los Estados Unidos, o cuando el gobierno del Brasil excluía del ejercicio de los derechos ciudadanos a políticos cargados de pecados, o alteradores del orden o a extremistas confesos). El problema es con la Argentina. Los centros estudiantiles y los funcionarios extranjeros que han criticado la medida del gobierno argentino permanecieron mudos ante ciertos hechos realmente de dura contundencia que tuvieron por escenario otras latitudes.

Tal vez la policía actuó con innecesario rigor, pero no cabe duda que al episodio se le dió una excesiva y alarmante proyección. No obstante, el gobierno acusó ya los primeros impactos del acontecimiento, y con respecto a los sucesos dio a conocer comunicados relatando la realidad de los hechos ocurridos.

El mismo intendente municipal debió salir al cruce de muchos descontentos, sin duda planteados en la reunión de ministros del viernes pasado. Vale decir que desde el máximo nivel gubernativo se ha aconsejado ajustar los procedimientos. Ello de ninguna manera indica indecisión. Se tiene entendido que el gobierno va a dar todos los pasos necesarios para ordenar y transformar el país. De lo contrario se apartaría de sus objetivos fundamentales. Se asegura que el gobierno adoptará medidas acordes con sus proclamas medidas propias de una revolución. Habrá que admitirlas o rechazarlas pero no se podrán impedir.

La cuestión universitaria —resuelta categóricamente— no podía ser sometida a discusión de nadie, ni siquiera de los propios interesados. Ello traerá, como se había previsto, un alud de renuncias y protestas de los elementos comprometidos o simpatizantes del privilegio de un régimen universitario, quienes no titubearán en planear la resistencia de sectores desplazados, políticos o no políticos. Los observadores imparciales sostienen que una revolución, en tanto sea revolución, tiene prerrogativas y atribuciones que no se observan en los gobiernos normalmente constituidos, y que debe admitirse que el atributo de una revolución es adoptar decisiones que el liberalismo romántico siempre rechaza pero que la realidad exige.

Algunos juristas consideran que si ciertos principios democráticos —por ejemplo— se constituyeran en elementos negativos para la marcha de una revolución, ésta posee el pleno derecho de controlarlos, cercenarlos o suprimirlos. Esta tesis tiene un fundamento histórico: la democracia, como doctrina política, tuvo su origen en la revolución, del mismo modo que las leyes capitales (constituciones) de las naciones contemporáneas fueron forjadas después de cruentas guerras intestinas o emancipadoras. De acuerdo con este pensamiento, la revolución —cuando asume la función de purificar o corregir males profundos— se transforma en la fuente legítima de todas las leyes y medidas necesarias para reconstruir el cuerpo político, social y económico de una comunidad afectada. Así, entonces, toda revolución, cuando es auténtica, o sea cuando nace del anhelo del pueblo, debe hacerse en serio, dura y dramáticamente. Señálase, a este respecto, que en la Argentina ya hubo excesiva comedia y que es imperativo que se apliquen las leyes de esta contingencia revolucionaria.

Tal tesis lleva a la siguiente conclusión: la gritería de los estudiantes y de los profesores renunciantes por la eliminación del gobierno tripartito y de su coto cerrado constituye una falacia por lo mismo que es fruto del desconocimiento de la realidad de esta hora argentina. Por otra parte, la política universitaria se había convertido en uno de los problemas más graves del país, ya que al amparo de un status especial —un Estado dentro de otro Estado— en las universidades nacionales se [illegible]ían cometer impunemente delitos p[illegible]es y políticos, difundir propaganda [illegible]mista e inculcar en la juventud ideo[illegible]gías extrañas a la Nación Argentina.

TENDRA QUE ACTUAR EL CONGRESO

WASHINGTON, 10 (UPI) — Parece evidente que el Congreso tendrá que actuar para poner fin a la huelga que hace 34 días tiene paralizadas a las líneas aéreas de la Nación. Las negociaciones han resultado inútiles.

Los representantes de las cinco empresas afectadas y la Asociación Internacional de Mecánicos de Aviación (AIMA) se reunieron ayer, por segunda vez, a instancias de la Comisión de Comercio de la Cámara de Representantes, pero la sesión, de cinco horas, se inició en un ambiente de pesimismo y terminó en igual forma.

El principal negociador del Sindicato, John W. Ramsey, manifestó dudar de que pueda haber "alguna negociación significativa hasta q' se tomen medidas en el Congreso". Ramsey acusó a las líneas aéreas de dilatar las negociaciones con la esperanza de que el Congreso apruebe la orden pendiente de regresar al trabajo.

El negociador por las empresas aéreas, William J. Curtin, declaró, desde antes que empezaran, que las nuevas conversaciones eran una pérdida de tiempo. Curtin informó a la Comisión de Comercio que la única manera de terminar la huelga es mediante la aplicación de una ley.

CAO KY VIAJO A MANILA

MANILA, 10 (UPI) — El primer ministro survietnamés, Nguyen Cao Ky, llegó hoy a esta capital para una visita oficial a las Filipinas. La bienvenida que le preparaban las autoridades se vio deslucida por manifestaciones estudiantiles contrarias al visitante.

Cuando Ky y su esposa llegaron al aeropuerto un grupo de estudiantes comenzó a marchar portando carteles en los que se leía: "paren la matanza. Paren a Cao Ky" y "Ky, el dictador del mundo libre".

Otros estudiantes llevaban carteles que decían:

Organización Damiani y Cía. S. R. L.
COBRANZAS DE FACTURAS, VALES, CHEQUES, ETC.
Félix de Azara 221 — Local 7 — Tel. 6044
8419-A-29-8

"ACLARACION" DE HEBER

MONTEVIDEO, 10 (UPI) — Respondiendo a una pregunta con otra pregunta, el presidente del Consejo de Gobierno, Alberto Heber, dejó plenamente conforme a otro consejero de gobierno, que le planteó su inquietud por una frase pronunciada por aquél en su mensaje al país el sábado último.

El consejero de la oposición del Partido Colorado, doctor Vasconcellos, según informa el comunicado oficial de prensa, encontró que no era clara la expresión siguiente del discurso de Heber: "La estabilidad de las instituciones es inconmovible siempre que no se defraude a la ciudadanía".

Vasconcellos dijo que desearía que el presidente aclarara "si quiso decir que la democracia se basa en el respeto a la ciudadanía o si por el contrario, sus palabras contienen una amenaza subyacente, como muchos podrían interpretar".

Heber le respondió: "¿Usted cree señor consejero doctor Vasconcellos que estoy en condiciones de amenazar?".

La "aclaración" del presidente dejó conforme a Vasconcellos, según dice el comunicado de prensa.

Por Error Bombardearon una Aldea Survietnamesa

SAIGON, 10 (UPI) — Dos aviones a reacción de la Fuerza Aérea Norteamericana en un ataque contra el Delta del Mekong, dieron muerte anoche por error, a cinco civiles, hiriendo a otros 182.

Cuando se disipó el humo de las explosiones sólo se hallaron tres guerrilleros comunistas muertos entre los civiles heridos, se reveló hoy en esta ciudad.

Los «supersabres» F—100, bombardearon y ametrallaron la villa de Triungthanh, luego de haber sido informados por funcionarios survietnameses de que una compañía de guerrilleros se ocultaba en ella.

Fue el peor de los incidentes de este tipo ocurrido en la guerra.

Entretanto tropas norteamericanas y surcoreanas lanzaron anoche un contraataque en la estratégica meseta central de Vietnam del Sur, dando muerte en su avance a un total de 170 regulares norvietnameses. La acción fue parte de la operación «Paul Revere II», que se desarrolla a 354 kilómetros al norte de Saigón.

El triunfo de las fuerzas aliadas cerca de la frontera camboyana, lleva a un total de 385 el número de comunistas muertos en los 10 días de la operación.

Los regulares vietnameses habían lanzado un ataque con morteros contra un contingente surcoreano, el que llamó en su auxilio a unidades blindadas norteamericanas y otras tropas surcoreanas. Estas lanzaron el victorioso contraataque.

FUERZAS DE EE. UU.

WASHINGTON, 10 (UPI) — El total de las fuerzas de Estados Unidos en Vietnam ha venido aumentando en proporción triple en comparación al aumento de las fuerzas comunistas en los últimos 12 meses y su número seguirá siendo cada día mayor.

Estados Unidos había ya logrado una superioridad numérica sobre las fuerzas del Vietcong y del Vietnam del Norte en julio, cuando comenzó la nueva expansión norteamericana con la llegada de la vanguardia de la cuarta división de infantería según se informó.

En tales circunstancias, las informaciones de Saigón a efecto de que los rojos estaban aumentando sus fuerzas con mayor rapidez que el vacío que sufrían sus filas por muertos en combate no se ciñen a la verdad a largo plazo, según el criterio de los peritos militares.

A pesar del aumento en las fuerzas del Vietnam del Norte, los comunistas no han podido montar ni sostener ataques en Vietnam del Sur desde el sitio de Plei Me y la batalla del valle de Pa Brang, en octubre y noviembre del año pasado.

Las misiones de localización y destrucción que han emprendido las fuerzas en expansión que comanda el general William C. West Moreland han privado a los rojos de la iniciativa al dominar el terreno cuando los ataques de éstos se hallaban en preparación, lo que ha ocurrido hasta en la larga estación lluviosa en las planicies centrales, cuando los comunistas tenían ciertas ventajas en su favor.

La inexorable aritmética de la situación militar en Vietnam en los últimos 12 meses es la siguiente:

En junio de 1965, el total de las fuerzas comunistas de todo tipo era de 187.000. Para fines de julio de 1966, esa cifra había aumentado en 83.000 hombres, para un total de 270.000.

En junio de 1965, el total de las fuerzas de Estados Unidos de todo tipo era de 59.000 y en aquel entonces, las fuerzas norteamericanas de tierra no habían entrado aún en combate. Para fines de julio de 1966, Estados Unidos había enviado 225.000 hombres adicionales a Vietnam, aumentando así su poderío total a 285.000 hombres.

GARGANTA NARIZ-OIDO
Dr. Julio César Amarilla
SANATORIO NOSIGLIA
Mutualidades

DOCTOR
M. Julio Alvurenga
Oído - Nariz - Garganta
Asma - Alergia
Perf. en las Universidades de Buenos Aires Asunción y Milán (Italia)
ATENCION A MUTUALES
San Lorenzo 475 — Tel. 3904 — Posadas
EN OBERA: Todos los domingos de mañana — Hospital Privado.

DOCTOR
Ricardo Barrios Arrechea
CIRUGIA GENERAL — APARATO DIGESTIVO
Atiende en el SANATORIO NOSIGLIA de 11 a 12 y de 17 a 20 hs.
TEL. 3605 - (Part. 3616)

Importante Compañía Agrícola y Exportadora
NECESITA
UN DIRECTOR PARA INTEGRAR SU DIRECTORIO
No es necesario que aporte capital, pero sí debe ser persona de responsabilidad económica acorde a tan importante y honorífico cargo, además se requiere poseer intachables antecedentes morales, buena cultura general, de familia bien arraigada en la Provincia y de ser posible muy bien vinculado a los productores de té y dispuesto a viajar a Buenos Aires con todos los gastos pagos una vez por mes a reuniones de directorio de un día de duración.
IMPORTANTE PERO NO IMPRESCINDIBLE: Título Académico, Oficina con teléfono y movilidad propia.
ESCRIBIR AMPLIAMENTE A:
POSTE RESTANTE — CORREO POSADAS C. I. 2576383

Profesionales

Dr. Alberto Leoni
— Odontólogo —
CIRUGIA — ENDODONCIA — NIÑOS. Horarios especiales nocturnos. Se atienden mutualidades. PEDIR TURNO: BUENOS AIRES 109 — TEL. 6114.

DR. HORACIO TORRES RECALDE
CIRUGIA GENERAL — GINECOLOGIA
ATIENDE SANATORIO NOSIGLIA
Cordoba y 25 de Mayo —:— Ciudad

Dra. María E. G. P. de Fernández Dos Santos
Médico Cirujano
SEÑORAS — PARTOS — EDUCACION PARA EL PARTO PSICOPROFILACTICO.
Sarmiento 375 T. E. 5961 Posadas

SANATORIO LOPEZ ASTRADA
Clinica Neuropsiquiátrica
Tratamiento de sueño prolongado y de reposo.
ENFERMEDADES NERVIOSAS Y MENTALES: Alienación mental Alcoholismo Epilepsia, Afecciones Psicosomáticas Traumatismos y Lesiones Cerebrales TRASTORNOS DEL INTELECTO. LAS EMOCIONES Y DEL CARACTER
Dr. MARCELO LOPEZ ASTRADA
Especialista en Psiquiatría — Ex Médico del Hosp. Neuropsiquiátrico de Buenos Aires.
AYACUCHO 183 TEL. 4244
PEDIR HORA

MEDICOS

SANATORIO SAN MIGUEL
CLINICA DE REPOSO
Villa Lanús — Tel. 13.
Dr. MIGUEL ENRIQUE ALVAREZ PONS Psiquiatría Neurología Alcoholismo Toxicomanías Curas de Reposo Pensionados: Para enfermos mentales crónicos y geriátricos Consultorio: SAN LORENZO 493 de 16 a 20 hs — Posadas

Dr. LUCIO ALBERTO ACOSTA
Médico Cirujano
ANALISIS DE TUMORES
BIOPSIAS
San Lorenzo 492 — Tel. 4839

Dr. ARISTIDES RAUL LATERZA
Enfermedades de señoras — Ginecología — Partos — Consultas diariamente de 8 a 12 y de 17 a 21 hs Consultorio: JUNIN 629 Tel 5899 — Particular ALBERDI 83 — Tel 5798

Dr. LUIS A. BORATTI
Fracturas — Cirugía — Accidentes
Avda Mitre 235 — Tel. 2566
Posadas

Dr. PEDRO ACOSTA MORENO
Médico—Cirujano
Especializado en Norteamérica
Enfermedad de señoras Partos Diagnóstico temprano del cáncer Genital Análisis de Papanicolaou
GALERIA AMERICANA
Planta Alta — Of. 8 — POSADAS

ENFERMEDADES DEL PULMON NIÑOS
Dr. MARCOS C. ORTIZ
Avda. Mitre 375 — Tel. 5299

ABOGADOS

Dr. JULIO OSCAR GAMBERALE
ABOGADO
Córdoba 419 — Tel. 4619

Dr. PEDRO AVALOS
—Abogado—
Asuntos Civiles — Comerciales y Penales
San Lorenzo 187 — T.E. 3745

DR. JUAN CARLOS HERETER
Abogado
Asuntos Penales - Civiles y Laborales. NUEVA DIRECCION: BOLIVAR 452 - LOCAL 3.

Dr. RAMON PELINSKI
Abogado
— CORDOBA 530 —
TEL 4657

AGRIMENSORES

TITO H. MIRAVET
Agrimensor — Colonización — Urbanización — Loteos
En toda la provincia
Avda López Torres Esq. Cabred
Tel. 4625

Loteos — Mensuras
VALTIER — Agrimensor
OSVALDO A. SANCHEZ
Ayacucho 373 — T.E. 5941

OCULISTA
Dr. ROBERTO L. MIRONE
Teléf. 3997 — Rioja 279 — Posadas

MEDICINA INTERNA — ENFERMEDADES DEL CORAZON — ELECTROCARDIOGRAMAS
DR. RUBEN CESAR ENRIQUEZ
SANATORIO POSADAS — JUNIN 828

Dr. Jorge Armando López Torres
— Médico —
Enfermedades del Corazón — Electrocardiografía
3 de Febrero 365 — Tel. 6519 — Ciudad
Atiende en Obera el primer domingo de cada mes
CLINICA DR. DERNA.

Mercedes Rotela de Fleitas
— OBSTETRICA —
Embarazos — Partos
AV MITRE 41 — T E 3549

TERESA C. GIORDANO
Obstétrica
LIBANO 67 (prolong. Ayacucho)
1 cuadra Avda. Mitre — POSADAS

Dr. ALBERTO LAMPUGNANI
— Abogado —
Ex-Juez del Superior Tribunal de Justicia de la Pcia.
AVDA. CORRIENTES 471 — T. E. 5607 — POSADAS
8494-A-8-9

Dr. ATILIO C. ERRECABORDE
ESPECIALMENTE DERECHO PENAL
Buenos Aires 320 — Tel. 5945 — Posadas
8507-A-15-3

Carlos Alberto Roko
Contador Público Nacional
Doctor en Ciencias Económicas
FELIX AZARA 221 — LOCAL 6 — Tel. 5023

Material digitalizado exclusivamente con fines educativos, culturales y de investigación, en el marco del Convenio firmado entre la Biblioteca Pública De Las Misiones - Parque del Conocimiento y la Biblioteca Popular Posadas
BIBLIOTECA PUBLICA DE LA S MISIONES

UNIVERSIDADES:

La Semana Próxima se Reiniciarían las Clases

BUENOS AIRES, 10 (UPI) — El gobierno revolucionario del teniente general Juan Carlos Onganía está culminando las tareas de preparación para la reanudación de la actividad docente en cinco de las ocho universidades nacionales la semana próxima.

La actividad había sido suspendida en las universidades de Buenos Aires, Córdoba, Tucumán, Litoral y La Plata, debido a los incidentes que se produjeron en dos facultades de la primera como consecuencia de la supresión del régimen de gobierno tripartito de esos centros de estudios.

Ha sido designado rector de la Universidad de Córdoba el doctor Ernesto Gavier y se cree inminente el nombramiento del doctor Luis Botet como rector de la Universidad de Buenos Aires. También serían designados hoy varios de los miembros del Consejo Asesor Universitario que tendrá a su cargo la redacción de los nuevos estatutos para esas casas de estudio, y los decanos de las facultades que quedaron acéfalas por dimisión de sus titulares.

En las universidades de Cuyo del Sur y del Nordeste, donde la actividad docente no fue interrumpida, continúan en ejercicio del cargo de rectores los que se habían venido desempeñando hasta la fecha de dictarse la ley 16.912, quienes asumieron además las atribuciones directivas correspondientes a los respectivos consejos superiores.

Hasta ahora, según una información, sólo ha renunciado el 7,6 por ciento de los docentes universitarios.

Se señaló que sobre un total de 1.730 profesores titulares, asociados y adjuntos, han dimitido 138, o sea el 7,97 por ciento, y que sobre 6.917 jefes de trabajos prácticos, ayudantes y auxiliares, renunciaron 438, equivalente al 6,98 por ciento. Del total de 8.647 docentes, las renuncias suman 624.

Según las fuentes, se designarían decanos de las siguientes Facultades: José Bidau, para Derecho y Ciencias Sociales; Andrés Santas, para Ciencias Médicas; Marcelo Canellas, para Ciencias Económicas; Antonio Marín, para Ingeniería; Armando Monti, para Odontología y Armando Novello, para Farmacia y Bioquímica, todos en la Universidad de Buenos Aires.

Respecto al Consejo Asesor Universitario, se mencionaron los nombres de Alberto G. Padilla, Carlos Velazco Suárez, Federico Christmann, Enrique Butty, Juan Blaquier y Ricardo Zorraquín Becú, faltando cubrir cuatro cargos más, para los que se llamaría a representantes de universidades del interior del país.

En relación con esas designaciones, el ministro del Interior mantuvo entrevistas con Andrés Santas y José Bidau, quienes concurrieron a su despacho. También acudió a conversar con Martínez Paz el penalista Luis Botet. A esta entrevista asistieron además, los secretarios de Educación y Cultura, Carlos María Gelly y Obes y Alejandro Caride, respectivamente.

El doctor Botet, al retirarse, fue sumamente parco en sus declaraciones, pero no negó la posibilidad de que fuera designado para un importante cargo en relación con la reorganización universitaria.

Entre tanto, se han producido otras manifestaciones públicas de apoyo o censura, según los casos, a la política universitaria que está desarrollando el gobierno.

★ **EN TUCUMAN**

SAN MIGUEL DE TUCUMAN 10 (UPI) — El rector de la Universidad Nacional de Tucumán Eugenio Virla, quien renunció a su cargo en desacuerdo con las modificaciones producidas en el sistema de gobierno universitario, reveló que en reciente entrevista con el ministro del Interior, Enrique Martínez Paz, éste le dio plenas seguridades sobre la estabilidad de todos los profesores y el normal desenvolvimiento de las actividades docentes.

A su vez, el rector Virla convocó a una reunión a los decanos de todas las Facultades de la Universidad local para informarles sobre esa entrevista con el ministro a quien —según indicó— reiteró su dimisión.

Expresó que el ministro le había hecho notar que "no se comprende el verdadero sentido de contenido de la ley".

*Chaco

Base de Lanzamientos en el Chaco. Cohetes

LAS PALMAS (Chaco) — Se encuentran en su faz última los detalles del importante operativo de observación que la Comisión Nacional de Investigaciones Espaciales, de la Secretaría de Aeronáutica, y la colaboración del organismo similar francés, realizarán en oportunidad de un eclipse total de Sol, cuyo cono de sombra se proyectará sobre esta parte del país. Las observaciones tendrán lugar el 13 de noviembre, en las cercanías de Las Palmas, y darán comienzo con el lanzamiento de un cohete de gran tamaño que fotografiará y filmará el desarrollo del fenómeno hasta una altura de 275 kilómetros, para ser luego recuperado a corta distancia.

Si bien no se formularon hasta el momento anuncios oficiales — lo que ocurriría dentro de poco en esferas especializadas en Buenos Aires — las tareas preparatorias prosiguen, después que técnicos franceses y de la compañía Air France recorrieran Las Palmas, estudiando las características del escenario del lanzamiento del cohete. Asimismo se han establecido contactos con la Regional Noreste de Circulación Aérea y Aerodromos, y se comprobó la capacidad del aeropuerto Internacional de Resistencia, donde operarán "jets" de gran tamaño, como el Boeing 707 aparato que transportará directamente desde París el instrumental científico necesario y numerosos técnicos franceses.

En los últimos días, técnicos de Infraestructura de Aeronáutica estuvieron en esta localidad, contratando con distintas empresas los trabajos de construcción de la base de lanzamiento, que será emplazada a corta distancia de la zona urbana. Se estima que estas tareas, como las restantes que reclama el trascendente operativo espacial, cobrarán intenso ritmo a partir del mes de octubre en que también se iniciará la remisión de material, junto al arribo de los primeros expertos argentinos que participarán en los estudios conjuntos.

Un tiempo antes del eclipse, llegarán a Resistencia numerosos científicos de todo el país y de varios estados sudamericanos; algunos irán a Tartagal en la provincia de Salta, donde las observaciones del fenómeno están encaradas por la Comisión Nacional de Investigaciones Espaciales y la poderosa NASA, de los Estados Unidos.

Trataron de Apoderarse de un Avión Soviético

MOSCU, 10 (UPI) — Tres hombres armados trataron de apoderarse de un avión soviético en vuelo en una aparente tentativa de escapar a Turquía, se informó en esta capital.

El intento terminó con un tiroteo pues el piloto, que también estaba armado, disparó contra uno de los hombres. Un pasajero resultó herido.

Los atacantes fueron detenidos y el avión aterrizó sin novedad en su punto de destino de Batumi, 32 kilómetros al norte de la frontera turca.

La información del periódico gubernamental Izvestia es la primera indicación oficial de que algunos pilotos de la línea aérea soviética se encuentran armados. Se cree que tales precauciones se toman solamente en las zonas fronterizas a fin de evitar que alguien se apodere de los aviones para escapar al exterior.

Un incidente parecido ocurrió en el verano pasado, cuando un pasajero del avión que volaba cerca de Leningrado desenfundó un arma y disparó contra el mecánico. El atacante fue desarmado y detenido.

Izvestia no dijo por que los tres hombres trataron de apoderarse del avión en las cercanías de Batumi, pero es to hace presumir que planeaban ir a Turquía.

Funcionarios Españoles Prisioneros en Cuba

MEXICO, 10 (UPI) — La policía secreta cubana tiene prisioneros en La Habana a cinco empleados de la embajada española, y España ha reaccionado suspendiendo su comercio con Cuba, informó una organización cubana del exilio.

El Directorio Estudiantil Revolucionario (DER) dice que el gobierno español ha revocado las licencias de exportación a la isla.

El grupo afirmó que cinco empleados de la embajada fueron torturados por la policía comunista, pero que "no se han dado razones de la detención de esos funcionarios diplomáticos. El gobierno español envió una nota de protesta al gobierno cubano, pero hasta ahora no ha tenido respuesta".

El DER expuso que el encargado de negocios español, Jaime Caldevilla estuvo detenido por los agentes de Fidel Castro durante varias horas antes de ser declarado "persona no grata" y obligado a regresar a España.

España no tiene embajador en Cuba desde 1963.

BANDERA VERDE
¿QUÉ SERA?
¿SERA RICA?
¿SERA SABROSA?
PRONTO LO SABRA.
8002-A-18|8

ACUMULADORES "ANCAL"
Garantía y auxilio en todo el país.
ARMA Y DISTRIBUYE:
ECHENIQUE y Cía.
CATAMARCA 71 — CIUDAD
8430-A-28|8

- MOSAICOS
- BLOQUES DE HORMIGON
- CAÑOS Y ACCESORIOS C. C.
- TUBOS Hº PARA ALCANTARILLAS

MACONSA S.R.L.
AVDA. CABRED 430 — TEL. 3241 — POSADAS
7338-A-11|8

Guía de Profesionales DE OBERÁ

Estudio Impositivo REDITOS
JOSE INGENIEROS 121 (Hotel Ikert — altos)

ESTUDIO CONTABLE IMPOSITIVO FENIX
Liquidación de Réditos
Contabilidades Seguros
Santa Fe 263 — Oberá

MEDICOS

Dr. PEDRO BONDAR
MEDICO CIRUJANO
Traumatología (fracturas)
RIVADAVIA 1037 — OBERA

Dr. LUIS VIRGILIO MARIN
Médico Cirujano
CORRIENTES 150 OBERA

Dr ARTURO BRANDT
Médico Cirujano
Ex-Ayudante de Cátedra de la Univ. de Bs. A. Médico residente egresado del Servicio de Clínica Quirúrgica del Policlínico de San Martín Buenos Aires.
Consultorio Particular: Buenos Aires 144.
Días Jueves: Hosp. Privado Oberá

CAMPO RAMON

ACCION DE UNA COOPERADORA

CAMPO RAMON, (Bruno F. Thieme, corresponsal) — Los miembros de la Asociación Cooperadora General San Martín de la Escuela Nº 276, que preside el señor Alfredo Holl, juntamente con la asociación de ex alumnos del establecimiento, trabajan activamente en el mejoramiento de las instalaciones de esa escuela. Recientemente se finalizó la construcción de dependencias sanitarias para niños, con material donado por el presidente de la cooperadora. Además, en oportunidad de efectuarse fiestas patrias patrias, los alumnos son agasajados con chocolate y comestible, gesto que los padres y vecinos reciben con natural satisfacción.

● **NUEVO PERIODICO**

La inquietud periodística de los alumnos del establecimiento mencionado se refleja en el pequeño diario "Independencia", cuyo primer número apareció el 9 de julio pasado, en adhesión a los festejos del Sesquicentenario. La novel publicación contiene una selección de trabajos realizados por los educandos, con una buena presentación, lo que llena de orgullo a quienes tuvieron a su cargo organizar esta publicación.

● **DESPEDIDA DE SOLTERA**

— Un grupo de ... despidió de la vida de soltera a la señorita Ilda Esther Vallejos, quien próximamente contraerá enlace con el señor Héctor Proeza, en la ciudad de Esquina, provincia de Corrientes.

Consecuencias de "Apagones"

NUEVA YORK, 10 (UPI) — Dos hospitales de esta ciudad informaron que se ha registrado un gran número de nacimientos en los últimos dos días, al cumplirse nueve meses del "apagón" que dejó sin energía eléctrica a una gran región del este de Estados Unidos por períodos de hasta 12 horas.

Sin embargo, otras instituciones similares declararon que no se ha notado un alza apreciable.

El aumento mayor correspondió al hospital neoyorquino de Conney Island, donde se informó que el número de nacimientos fue el doble del normal. Otro hospital, el Broakdale, indicó que el total de alumbramientos supera a la cifra del año anterior en el 35 por ciento.

En uno de los principales centros hospitalarios de Manhattan, el Columbia Prebysterian Medical Center, se declaró, no obstante, que "no hubo un cambio excepcional, por lo que podemos ver".

Numerosas universidades de todo el país han estado realizando estudios psicológicos y sociológicos sobre las consecuencias del enorme apagón.

El sociólogo Paul Spegel, que realiza uno de esos estudios, declaró: "se apagaron las luces y la gente quedó librada a sus recíprocas interacciones".

Otros especialistas declinaron formular comentarios mientras prosiguen los estudios, pero algunos observaron que la perturbación de las actividades habituales causada por el "apagón" y la ausencia de las transmisiones usuales de televisión y no poder concurrir a los cinematógrafos pueden haber contribuido al aumento de los nacimientos.

SAN IGNACIO

AUTORIDADES provinciales y locales que estuvieron presentes en la ceremonia que se realizó en San Ignacio, motivo de la oficialización de la Escuela de Capacitación de la mencionada localidad.

Oficialización Escuela Capacitación

SAN IGNACIO, (Corresponsal Rubens A. Gagliardi) — San Ignacio acaba de celebrar alborozado un acontecimiento que abre nuevas perspectivas en su fas cultural. Tal es el hecho de la oficialización del Centro de Capacitación de la localidad que funciona en el local de la Escuela Nº 15. Tal cual lo hemos consignado en varias oportunidades, hace justo un año, un grupo de animosos maestros de la citada Escuela Nacional encabezados por su directora señora Ana María S. de Ríos, se dieron a la tarea de la formación de un centro que abarca diversos aspectos de la capacitación profesional y que son de real valía para toda sociedad progresista.

Es así como a través de un año de intensa labor sus cursos evidencian un progreso y evolución extraordinaria no solamente en capacidad sino en concurrencia de alumnos y diversificación de materias tales como costura general, artes domésticas, electricidad, peluquería, taquidactilografía, práctica de escritorio dibujo, folklore y cursos complementarios de matemáticas, castellano, historia argentina, educación democrática y tecnología. Los cursos del primer año se habían iniciado el 2 de agosto de 1965 y el Consejo General de Educación autorizó su funcionamiento el 29 de noviembre del mismo año, para llegar en esta oportunidad y en este mismo mes de agosto la oficialización de la escuela, a la cual concurren en estos momentos 160 alumnos, la mayoría de ellos estudiantes y personas adultas que hacen un alto en sus diarias tareas pra adquirir una capacitación profesional o renovar conocimientos generales de suma utilidad.

Una concurrencia extraordinaria se volcó al local de la Escuela Nº 15, donde se desarrolló el acto central y oficial; la ceremonia contó con la presencia de representantes de las autoridades educacionales de la provincia en la persona del inspector general profesor José Antonio Margalot, y de la Inspección Seccional de Escuelas Nacionales en la persona de su titular, señor Juan Alberto Rattier, y el inspector señor Picaza Gómez y lógicamente todas las autoridades locales encabezadas por el jefe del Escuadrón San Ignacio e interventor municipal, comandante principal Francisco Rogelio Fortunato; contándose con la presencia, por invitación especial de las autoridades del Centro de Capacitación, del comandante Omar Bautista Gagliardi.

Iniciando el acto se entonaron las estrofas del Himno Nacional y seguidamente el inspector general, en nombre de las autoridades educacionales de la provincia dio lectura a la resolución de oficialización del centro, la que fue recibida con vivas muestras de alegría y aplausos de toda la concurrencia. Acto seguido destacó la significación de la ceremonia de oficialización del establecimiento la Sra. Ana María S de Ríos; su contenido, que trasunta la satisfacción del deber docente cumplido y señaló la labor desplegada por el Centro a través de un año de luchas sinsabores, pero coronada al fin con el más franco éxito. Estas palabras han de quedar para la posteridad en el libro histórico del flamante Centro educacional.

Destacó, por otra parte, la colaboración permanente de alumnos padres de alumnos, cooperadora del centro, cuerpo de profesores, y en forma especial, señaló la del personal de Gendarmería Nacional con su jefe al frente, el comandante principal Rogelio Fortunato, al igual que la del corresponsal de EL TERRITORIO, señor Rubens A. Gagliardi.

Las palabras de la señora de Ríos, plenas de fervor docente, fueron recibidas con generalbeneplácito. Seguidamente se desarrollaron varios números artísticos de folklore, a cargo de alumnos, padres y profesores de la causa, destacándose la colaboración del señor Carlos María Sussini, del profesor de guitarra Libertario Larrosa y de su alumno Paiva.

La celebración de tan importante acontecimiento para la vida de San Ignacio se prolongó en una cena de honor servida en los salones del Hotel San Ignacio, donde se reunieron más de setenta comensales, dando lugar a una cordial y alegre reunión social, cuya mesa principal se encontraba presidida por las autoridades representativas de Posadas y locales.

En esta emergencia habló en nombre de la Cooperadora del Centro de Capacitación, su presidente el comisario inspector Raúl Del Castelli, quien manifestó: "Que hacía llegar un mensaje de gratitud hacia las autoridades, docentes, y vecinos en general, en especial a las autoridades de la intervención federal y del Consejo General de Educación de la Provincia, quienes los habían acompañado en la lucha emprendida para la oficialización del Centro, convertido hoy en realidad palpable, la que por agraciada coincidencia, llegaba justo al año en que comenzó sus actividades, a iniciativa de un grupo de docentes de la Escuela Nº 15, quienes en ese día recogían el fruto de sus esfuerzos, ya que trabajan en pro de un futuro mejor para las jóvenes generaciones de este legendario pueblo, que no es uno de los más agraciados en recursos económicos, pero que hoy, en más, con este nuevo pilar de la enseñanza, podrá ofrecer la fuente inapreciable que es la de la capacitación de sus hijos, al servicio de la provincia y, por ende, de la patria. Destacó luego la colaboración prestada por los miembros de la cooperadora sin desmayos y sin escatimar esfuerzos y más aún sin intereses personales, destacando por otra parte la acción de la señora Ana S. de Ríos.

La docente Dorila Guerrero, que actuó de locutora en el desarrollo del acto oficial y que continuó haciendo lo mismo en la cena anunció que a pedido de la concurrencia haría uso de la palabra, el comandante, docente y corresponsal de EL TERRITORIO, señor Rubens A. Gagliardi; quien así lo hizo para manifestar: "Con profunda emoción y alegría lo que podría decir ya está dicho: el Centro de Capacitación ya está oficializado. fue las amarguras de último momento habían sido superadas y hoy las cubría la alegría de ver funcionar oficialmente en San Ignacio un nuevo centro de estudios. Destacó, como no lo hizo ningún otro orador, la circunstancia de que el Centro ya había sido plasmado por las autoridades anteriores a las de la Revolución Argentina a través de sus organismos oficiales representados en el acto y que el nuevo gobierno había llevado a esta localidad su primer espaldarazo de justicia al analizar serenamente los antecedentes de la escuela a crearse y había ratificado todo lo actuado para concretar así la oficialización.

Dijo que sólo quería recordar otros momentos de amargura pasado por la Escuela Normal y cuyas circunstancias expresó a sus alumnos de geografía "que en la vida no eran éxitos y facilidades; que en todo camino había siempre piedras pero que con fe, con trabajo honrado y con perseverancia y, por sobre todo, con la verdad, se podrían sortear esas piedras y llegar al fin del camino, es decir al éxito"

Reconoció el esfuerzo de docentes, alumnos, padres y cooperadora, que en común esfuerzo han sabido luchar y triunfar tal cual lo hicieron en su tiempo el mismo símbolo de padres, alumnos, profesores y cooperadora, encabezados por su directora de la Escuela Normal Nº 5, donde se ha plasmado una magnífica escuela ejemplo en todo la provincia. Agregó luego que una etapa se había cumplido para satisfacción y alegría de toda la población, pero, que en realidad la lucha recién comenzaba y ahora correspondía la jerarquización y ampliación de los cursos, lograr materiales, equipos, etc., y hacer del centro una nueva fuente de real valía cultural y profesional; que ya era hora de cerrar los ojos a luchas pasadas y pensar en el futuro y concretar ya para San Ignacio, donde funcionan varias escuelas, una futura facultad, lo que fue recibido con un cerrado aplauso.

El orador brindó luego por los docentes que construían la patria y por la patria misma.— Acallados los aplausos el orador manifestó que momentos antes había estado con el ministro de Asuntos Sociales, Salud Pública y Educación, teniente coronel Oscar Meacca, quien le manifestó que en razón de la gran tarea que estaban cumpliendo, no podía concurrir a la ceremonia trayendo, en consecuencia, su saludo especial y palabras de aliento para la escuela. Igualmente ocurrió con el interventor en el Consejo General de Educación, capitán Mario Davico, representado por el inspector, señor Margalot.

Luego, a pedido de los asistentes, habló el comandante principal Fortunato, quien también destacó el significado de la celebración de gran sentido para él, primero como gendarme y luego como docente, por ser también maestro. Dijo que su colaboración como la de sus hombres del Escuadrón a través de la familia gendarme le brindaba la satisfacción de haber cumplido con su deber y agradecía al Centro de Capacitación la oportunidad que brindaba a los gendarmes y sus respectivas familias, para perfeccionar conocimientos y obtener nuevas capacitaciones profesionales. Brindó luego por la patria y la Revolución Argentina que había permitido que se concretara la oficialización del Centro.

La sobremesa se prolongó en forma muy cordial y en un marco de suma alegría. En esta oportunidad el profesor Larrosa, en guitarra, y su alumno Paiva, brindaron varias piezas folklóricas: por otra parte los alumnos del curso de folklore bailaron varios números y la revelación de la noche la brindó el inspector seccional Juan Alberto Rattier al cantar acompañado por guitarras varias piezas folklóricas zonales, lo que le mereció aplausos de la concurrencia.

Así, en un marco de suma cordialidad compartido por autoridades, docentes, miembros de la cooperadora, padres de alumnos y alumnos, celebró San Ignacio la incorporación efectiva en su ámbito educacional del Centro de Capacitación.

★ **TRABAJOS MUNICIPALES**

La comuna de San Ignacio, a cuyo frente se encuentra el comandante principal Rogelio F. Fortunato, se encuentra empeñada en la realización de algunas obras de importancia entre las que se destacan el arreglo de las calles y en este aspecto podemos anticipar que nuevamente serán conseguidas, en calidad de préstamo, varias máquinas, con lo cual se podrá finalizar la tarea iniciada hacen pocos días.

Anticipamos por otra parte que en nuestro cementerio se iniciarán las construcciones de dos galerías de nichos, a ambos lados del arco de acceso, con una planificación para futuras ampliaciones y construcción de las respectivas galerías.

La altura de las construcciones permitirá la construcción de cuatro nichos superpuestos y luego hacia ambos lados podrá ampliarse en la medida que San Ignacio lo exija. Estos nichos serán financiados por la comuna para que los adquirentes puedan pagarlos en cómodas cuotas.

Alumbrado público: Tanto la comuna como la Cooperativa de Electricidad han girado los importes correspondientes a 15 focos nuevos a gas de mercurio, los que una vez instalados harán cobrar un nuevo aspecto lumínico a la vieja ciudad de las ruinas.

Se estudia también la posibilidad de llevar el alumbrado público al sector de la localidad denominado Villa Nueva, ubicado en el sector suroeste de San Ignacio.

★ **CLUB SOCIAL**

Esta vieja institución social que preside el señor Esteban Quiberoni, realizó una noble acción para el Día del Niño, al colectar ropas en la población y donarlas al Hospital Rural de San Ignacio, Sala de Maternidad. Con tal motivo se hicieron presentes en el Hospital el señor Quiberoni, acompañado por el secretario primer alférez Florio alférez Irala y señora; llevando las donaciones que les hicieran llegar las siguientes personas: Dr. Heberto Valdovinos, Catalina Vda. Smalj; Estela B. de Jagoy; Adela de Quiberoni; Marta Q. De Bose; Michel Hanania; José M. Junis; Mauricio Zouvi; señora de Esquivel; Julio Gruber; 1er. alf. Florio y alf. Irala. En tal emergencia fueron recibidos por el director del Hospital, Dr. Heberto Valdovinos, quien agradeció la importante colaboración recibida.

★ **BOCHAS**

Dio comienzo un importante torneo de bochas del cual participan tres equipos del Club Social y tres de Gendarmería Nacional, torneo que, fuera de la justa deportiva en sí, ha de servir para estrechar vínculos de amistad entre los participantes. El resultado del mencionado torneo, lo daremos a conocer una vez finalizado.

Casa KRAUSE
Av. Mitre esq. Corrientes — T. E. 4546 — Posadas
- Artículos Sanitarios
- Vidrios
- Gas Kelm

TODO LO CONCERNIENTE PARA LA INSTALACION DE AGUA CORRIENTE, COCINAS, BAÑOS, CLOACAS, A LOS PRECIOS MENORES DE PLAZA.
- CHAPAS DE ZINC, CARTON O ALUMINIO
- CAÑOS DE TODO TIPO
- FAROLES A GAS
- ESPEJOS
- VENTILADORES
- ESTUFAS
- ACCESORIOS Y CAÑOS GALVANIZADOS
- PINTURAS
- LIJAS

PUERTAS, VENTANAS Y VENTILUCES DE HIERRO
VIDRIOS: TAPAS DE MUEBLES, RANURADOS
PROXIMAMENTE EN COLORES
RECIBIMOS CEMENTO PORTLAND

APOSTOLES

La Planta de Papel Misionero

APOSTOLES, (corresponsal, Ernesto Juan Zajaczkowski) — Todos sabemos que en un plazo relativamente breve se instalará una gran planta productora de fibra celulósica en nuestra provincia, por medio de una sociedad mixta, que reactivará con su funcionamiento una gran zona forestal argentina: Papel Misionero S.A.

Los directivos de dicha empresa han designado al señor Rodolfo E. Aguilar, gerente de promoción de la misma para que tome contacto con agricultores y reforestadores de la zona y les interese en la suscripción de acciones para luego tener posibilidades para la colocación de los cientos de toneladas de materia prima, proveniente de las extensas plantaciones de pino y eucaliptus existentes en la parte sur de Misiones.

Entrevistamos para los lectores de «EL TERRITORIO» al señor Aguilar el que manifestó que en enero de 1970, entrará en funcionamiento la planta, recepcionándose materia prima ya en las postrimerías de 1969, para tener un stock en depósito.

Las maquinarias para la planta fueron adquiridas en el Japón, habiéndose firmado ya el convenio, por medio de créditos del Eximbank del Japón.

El sábado próximo pasado en los salones del Club Unión, se realizó una reunión que contó con la asistencia del señor Aguilar, de autoridades agropecuarias y de numerosos colonos donde se analizó la posibilidad de incrementar las áreas plantadas con pinos y eucaliptus y se suscribieron acciones por cifras millonarias.

ESCUELA DE PATINAJE

Con muy buen criterio las autoridades del Club Argentino Ucraniano han inaugurado una escuela de patinaje para niños y jóvenes en sus cómodas instalaciones al aire libre, contratando al efecto a un experto profesor de patín, quien a diario dicta clases teórico—prácticas a numerosos aficionados al deporte del patín.

Concurrimos el último domingo en horas de la tarde a la sede del club y pudimos apreciar que el entusiasmo va en continuo aumento no sólo entre los chicos, sino también entre los mayores.

● **LUCHA ANTITUBERCULOSA**

Prosigue activamente la campaña antituberculosa iniciada por el equipo de la provincia. Ya han sido revisados la mayoría de los habitantes de la ciudad y barrios suburbanos, comenzándose ahora con la colonia. El equipo móvil estuvo por espacio de dos días en la zona de la Cachuera trasladándose ahora a la escuela Nº 23 de Las Tunas, donde se procede a vacunar, después de haber sido hechas las radiografías a los alumnos de la escuela, a padres y vecinos de la colonia.

TERMINAL DE OMNIBUS

De acuerdo a las noticias proporcionadas a este corresponsal por autoridades municipales, podemos informar a nuestros lectores que se está procediendo al pintado del local de la terminal de ómnibus de la ciudad, teniendo se además en estudio la concreción de una vieja aspiración de los usuarios de la

Pasa a pág. 6—6ª Col.

SOL-GAS

TE: 2312
3 DE FEBRERO 568

NUEVA EMPRESA FUNEBRE
CARPI S.C.
AYACUCHO 176 — POSADAS
8151-11|8

AVISO

Comunicamos que con fecha 8 de agosto de 1966, se hicieron cargo de la exclusividad para la venta del aceite marca "YARA" en la provincia de Misiones y Corrientes los señores José Diblasi y Víctor H. G. Monaje quedando caduca la exclusividad que tenía el señor Víctor Agusto Bon.

LATORRE, MENDEZ Y CIA.

8506-15|8

CHEVROLET

COMPRE AHORA SU PICK-UP CHEVROLET CON PLANES ESPECIALES

SANCHEZ AUTOMOTORES Y CIA.
Departamento de Usados
— LE OFRECE —
PEUGEOT 403 mod. 1963
CHEVROLET SUPER Mod. 1964.
ESTANCIERA Mod. 1964.
FIAT 1.100 Mod. 1963
ESTANCIERA Mod. 1957.
PICK-UP CHEVROLET Mod. 1961
CITROEN Mod. 1962.
VALIANT II modelo 1964
ESTANCIERA 1965, 17.000 Km.
ESTANCIERA 1957, muy buen estado.
- Mínima entrega
- Amplia financiación.
- Recibimos usados por usados.

VISITE NUESTRO SALON DE VENTAS
Operaciones en usado se resuelven en el día con amplia financiación.
BOLIVAR 235 — TEL. 3136 — POSADAS

Material digitalizado exclusivamente con fines educativos, culturales y de investigación, en el marco del Convenio firmado entre la Biblioteca Pública De Las Misiones - Parque del Conocimiento y la Biblioteca Popular Posadas
BIBLIOTECA POPULAR POSADAS
MISIONES PROVINCIA | PARQUE DEL CONOCIMIENTO
BIBLIOTECA PUBLICA DE LA S MISIONES

EL TERRITORIO

FUNDADO EL 2 DE JUNIO DE 1925

Fundador: SEBASTIAN OLMEDO. Director: HUMBERTO FERIZ

POSADAS, (Mnes.), JUEVES 11 DE AGOSTO DE 1966

REAL VIGENCIA DE LAS DECLARACIONES SOBRE EL DERECHO A LA EDUCACION

La Declaración de los Derechos del Niño fue aprobada por unanimidad en la Asamblea General de las Naciones Unidas en el año 1959. En 10 Principios de alta significación humana se señalaron entonces aquellas normas generales que debían ser permanente fuente de inspiración para toda acción gubernamental, es decir se proclamaban los derechos del niño a fin de que éste pueda tener una infancia feliz y gozar en su propio bien y en bien de la sociedad de condiciones de desenvolvimiento personal que lo liberen de la violencia, el abandono, el hambre, el analfabetismo, la crueldad, la discriminación racial o religiosa de cualquier índole, en fin, de la presunta insensibilidad humana del adulto.

Lo que se buscaba con esta jerarquizada Declaración era formular el contenido a seguir por todas las políticas nacionales en relación con la infancia y la juventud; política que debía abarcar a todos los niños en su totalidad, ya de zonas rurales o urbanas, lactantes, pre-escolares, a los que están fuera del sistema educacional y a los jóvenes. Dos clases de necesidades fueron señaladas como prioritarias: 1) de protección para evitar la mortalidad infantil, la insalubridad, la desnutrición, el analfabetismo; 2) de protección para incluir al niño en el desarrollo nacional a través de su integración como mano de obra productiva y creadora, asegurándole para ello una educación completada con una enseñanza profesional con posibilidades de empleo posterior.

Desde 1959 hasta la fecha distintas reuniones internacionales han venido ratificando la validez formal de estos principios y discutiendo medidas no convencionales para que el paso de lo teórico a la puesta en práctica de estas soluciones no se perdieran en el círculo vicioso del subdesarrollo, donde las constantes baja producción, recursos humanos poco capacitados, indigencia y dependencia económica exterior configuran un estancamiento económico y social y que ahoga toda movilidad social ascendente. Por eso entendemos lícito cuestionarnos la real vigencia de las declaraciones sobre el derecho a la educación en nuestra provincia, como parte especial de las normas generales establecidas por las Naciones Unidas sobre defensa y protección de la infancia y juventud. Una mirada crítica a los resultados y eficiencia del sistema escolar nacional y provincial en Misiones realmente deja un saldo de eficiencia muy desfavorable. Misiones realmente no está dando la educación que le corresponde otorgar a sus niños y jóvenes. Esta mirada de análisis de los rendimientos del sistema escolar reconstruye un cuadro alarmante porque a una tasa de crecimiento de población muy acelerada, 34,9 por cada 1.000 habitantes, el sistema escolar total, nacional y provincial, no absorbe a toda la población en edad escolar. Ello está indicando un déficit de eficiencia de amplitud creciente conforme a la corriente demográfica en aumento, a ello sigue la siguiente circunstancia: de 100 niños que ingresan a primer grado solamente 17 completan el ciclo primario, los restantes conforman los elevadísimos índices de deserción escolar y de repitentes. Sigue luego un análisis del nivel de calidad de los egresados; del número de aquellos que continúan los estudios de enseñanza media, período donde vuelven a repetirse iguales indicadores: alta deserción, alto número de repitentes, bajo número de egresos. Tenemos que acostumbrarnos a pensar en términos de "rendimiento" y de "eficiencia" para medir con objetividad los resultados del esfuerzo provincial y nacional en Misiones en materia de educación. Se trata de un esfuerzo en términos económicos y en términos de recursos humanos aplicados a la instrucción y educación de la comunidad. El conjunto de esta acción costosa y a cargo de numerosos agentes, docentes y administrativos, debe estar orientada a cumplimentar eficientemente el derecho de todo niño a una educación que le permita ingresar a la comunidad como un elemento apto para la vida adulta futura. Un niño que abandona la escuela, un niño que repite el grado, un egresado sin buena capacitación, todo ello debe entenderse como una verdadera "estafa" al niño, poseedor de derechos universales, por otra parte garantidos por la Constitución Nacional y Provincial, de una educación que lo capacite integralmente para la vida futura. Pero por otra parte el daño no recae solamente sobre el niño, malamente capacitado, sino sobre la sociedad toda que recibe un ciudadano disminuido en su capacidad productora, disminuido por lo tanto en su capacidad de consumidor, verdadero peso muerto en el conjunto social por culpa de un ineficaz sistema de educación. Debemos dar total vigencia a la Declaración de los Derechos del Niño y muy especialmente al derecho de educación de todos nuestros niños si queremos un futuro digno para nuestra comunidad, un futuro con buenos niveles educativos de la población, es decir con buenos agentes productores, buenos consumidores, porque el círculo educación-economía cada vez se hace más estrecho y cada vez las inversiones en el sector educación se hacen más estratégicas para el desarrollo de una sociedad. De donde la real vigencia que se opere en las declaraciones sobre el derecho a la educación nos estará indicando muy fielmente hacia qué futuro provincial nos estamos dirigiendo. Es éste un punto de coincidencia entre un justo derecho individual y una impostergable necesidad estatal, ambas exigencias convergen para un destino de grandeza o de indigencia.

marcha de los DIAS

MONEDA DE CINCO

Sí, hubo una vez monedas de cinco centavos.

Era una moneda acuñada para los niños, de la cual podían hacer ciertos usos, muy limitados, las personas mayores.

Está comprobado que la moneda de cinco centavos jamás existió como objeto material, como cosa; por el contrario, fue puramente algo espiritual y futuro. ¿Me das un cinco?, en esto, comenzaba a existir la susodicha moneda. Era una forma de la sonrisa entre grandes y chicos, pero más durable y completa que ella, porque requería la conversación, la duda, a veces la resistencia vencida y por fin el triunfo. Era una espiritualización de la sonrisa, así como ésta es el destilado afectivo del beso.

Al ser tocado por la mano generosa, aún en la sombra del bolsillo del adulto, el cinco esperanza sufría una transformación instantánea: era una porción de caramelos "media hora" que el niño se colocaba uno a uno en la boca esperando que se cumpliera el tiempo anunciado por la golosina. Cosa que a veces ocurría y a veces no, de acuerdo a la glotonería del chico. Eran cinco bolitas de barro o de piedra, todas de diferente color, con las cuales se podía empezar la trifulca en la escuela. Era el azar prodigioso girando sobre el gran buzón de los barquillos. Eran tres cohetes para atar —que nunca se podían atar — a la cola de un gato. Era, en fin, una posible fracción de azúcar o de escándalo; en otras palabras: la aspiración de toda la vida; en el subconsciente: el germen del donjuanismo y de la política.

De cinco de esperanza — ¿me das un cinco?— de puro trueque de amor entre grandes y chicos, la pequeña monedita pasaba a ser un instante ejercicio imaginativo, redonda cuota de ambiciones. Se convertía así en un envase diminuto donde se apretaban las posibilidades y el cinco mismo, sin ser visto ni tocado, inviolado en su condición de objeto espiritual y futuro, dejaba de existir al poco rato, tragado por una mano rústica o sumergido al caer sobre la superficie devoradora de un mostrador. (Llegamos, pues, a las mismas conclusiones que Kant, pero por el camino más sabroso: el cinco, como cinco, fue siempre incognoscible. Nadie supo cómo era realmente. Unicamente el lenguaje más figurado nos puede alcanzar alguna representación del objeto cinco.

CINCO POR CINCO

Era, podríamos decir, una planchada gotita de alegría, el hondo agujero por donde atrapar sueños pequeños (porque los grandes sueños: ser asaltante, Tarzán de los monos, chofer de ómnibus o inventor de la máquina de vapor, no se daban a cambio de nada, sino por mérito propio).Nos resulta difisilísimo (a tanta distancia) —creemos que se nota— definir una moneda de cinco centavos. Pensamos que en cierto tiempo esa monedita conseguía ser una maravillosa galera de un prestidigitador, y el más enano y cruel de los sirvientes.

Era como una diminuta caja de rapé, conteniendo las primeras tomas de satisfacción engañosa. Cilindro hajito, era una columna chata de un templo despreciable. Era, sin que lo supiéramos, la primera rueda de un carro celular —el dinero— que a partir de la adolescencia cambiaría monedas por billetes, y echando a girar este nuevo rodado cuadrilongo, nos haría batir sobresaltados a barquinazos, rompiéndonos el alma, durante el resto de nuestra vida.

Pero lo notable de la moneda de cinco, es que tiene un maravilloso poder de transformacin. Por eso hablábamos más arriba de prestidigitación. Ahora, tal vez por obra de algunos niños demasiados avispados, han aparecido monedas de cinco centavos, convertidas en monedas de cinco pesos. Solamente que no han cambiado la cara, sino su redondo costado, que ha sido achatado para que con el cambio apresurado, el que recibe el vuelto no se de cuenta de su mimetismo.

Suscribiéronse Acciones de Papel Misionero

El gobierno de la provincia — según se hizo saber en la víspera — suscribió acciones ordinarias de la empresa Papel Misionero SAIC, por un total de 59 millones de pesos. La medida fue adoptada según decreto 91|66, estableciéndose que la integración de los referidos papeles se hará del siguiente modo: diez por ciento en el acto de la suscripción, y el 90 por ciento restante, en seis cuotas semestrales iguales y consecutivas, venciendo la primera de ellas el primero de diciembre de este año.

En los fundamentos del decreto correspondiente se expresa que es conveniente la adquisición de dichas acciones, por ser un aporte que iría en apoyo de una industria de interés nacional, de vital importancia para el adelanto económico de la Provincia, ya que con ello se posibilitaría a la citada empresa completar los tramos finales para la definitiva y más breve puesta en marcha de su planta industrial.

YERBA MATE:

Distribúyense Planillas Para el Censo de los Yerbales

El Comité Verificador de las plantaciones de yerba mate, integrado por representantes de la producción en la Comisión Reguladora de la Producción y Comercio de la Yerba Mate, ha informado que a la fecha se encuentran distribuidos los formularios de actualización censal del yerbal, cuyo croquis deberá ser inserto en cada declaración. Las planillas deberán ser llenadas por todos los productores inscriptos en el Registro Nacional de Plantadores, (Ley 12.236).

La distribución de los respectivos formularios, que corresponden a cada explotación, deberán ser retirados por los interesados en las sedes de las cooperativas, municipalidades y comisarías y destacamentos de Policía, de cada zona según se indica a continuación:

Departamento Iguazú: Cooperativa Agrícola Wanda; Empresa Mate Larangeira Mendes S.A.; Departamento Eldorado: Cooperativa Agrícola Eldorado y sus sucursales; Departamento Montecarlo: Cooperativa Agrícola Mixta de Montecarlo; Departamento L. G. San Martín: Cooperativa Agrícola de Puerto Rico, Cooperativa Agrícola de Oro Verde y Municipalidad de 2 de Mayo; Departamento Guraní: Cooperativa Agrícola Limitada de Oberá, sucursal Nº 11 de El Soberbio; Departamento Cainguás: Cooperativa Agrícola de Aristóbulo del Valle; Departamento 25 de Mayo: Sucursal de la Cooperativa Agrícola Limitada de Oberá; Departamento Oberá: Cooperativa Agrícola Limitada de Oberá y sus sucursales en la zona; Departamento San Ignacio: Cooperativa Agrícola de Santo Pipó, Cooperativa Agrícola de Cojonia Polana y las sucursales de ambas entidades en la zona, comisarías de San Ignacio, Córpus y Gobernador Roca y sus respectivos destacamentos policiales; Departamento L. N. Alem: Cooperativa Agrícola de Picada Libertad y sus sucursales en la zona, domicilio de los señores Delfino González, Enrique von Spech, Jesper Lillieskold, Hipólito Kuzdra y Municipalidad de Arroyo del Medio. Dos Arroyos: domicilio de los señores Luis Lorenzatti y Manuel Pedrós. O. V. Andrade: domicilio de los señores Pedro Mussard, Arvino Beuter, Armindo Sauer y Rodolfo Terlecki. Cerro Azul: Casa Andrés Bretegger y Daniel Solís, Armindo Sauer y Municipalidad. Almafuerte: Cooperativa Rincón de Bonpland; Departamento Candelaria: Municipalidades de Cerro Corá, Santa Ana, Loreto, Mártires y domicilio de los señores Jorge Goncálvez, Sven Sodestrom y Eusebio Beitia. En Bonpland: señores Avelino Fuglstaler, Simón C. Fuglistaler, Antonio Ruppel y Constantino Boattini. En Candelaria: Jaroslaw Hauptman; Departamento Apóstoles: En la ciudad de Apóstoles en la Agencia del Mercado Consignatario de Yerba Mate Nacional Canchada, en San José y Azara: en la Municipalidad; Departamento Concepción: Cooperativa Agrícola de Concepción y en la Municipalidad; Departamento San Javier: En las municipalidades de San Javier y Florentino Ameghino; Departamento Capital: A los plantadores de este radio censal, como a los radicados con dirección postal fuera de la zona productora, se les remitió por correo el formulario correspondiente; Radio Corrientes: Cooperativa Agrícola de Colonia Liebig.

Exhortación

El Comité Verificador, ha exhortado a los plantadores de yerba mate al estricto cumplimiento de esta declaración complementaria que tendrá incuestionable ponderación en la adjudicación de cosecha en la próxima zafra de 1967 y, por consiguiente, es de imprescindible necesidad que todos los plantadores le otorguen su interés y no demoren la devolución de las planillas. Se hizo saber, asimismo, que toda demora a este respecto podría perjudicar a cada plantador en futuras gestiones ante la CRYM. Por otra parte, aquellos productores cuyos yerbales fueron verificados por funcionarios de la CRYM en las distintas zonas yerbateras, y que cuentan con un duplicado de tal verificación, no se les envía formulario.

Plazo

Ha sido fijado, como último plazo para la recepción de los formularios aludidos, el 15 de setiembre próximo.

RECONOCIMIENTO MEDICO DE LA CLASE 1946

Los ciudadanos clase 1946 deben retirar de las oficinas de Correos y Comisarías las cédulas de llamado que se les remitió para reconocimiento médico, debiendo presentarse igualmente en caso de no haberla recibido.

El reconocimiento médico tendrá lugar en los Cuarteles de Posadas a partir del 22 del corriente. Los ciudadanos deben presentarse en la fecha que se indica en la cédula de llamado.

Reglamentóse la Ley del Salario Pre-Natal

Con el objeto de facilitar una correcta aplicación de la Ley Nº 309, el gobierno de la provincia, por decreto dictado en la antevispera reglamentó los beneficios determinados por el referido instrumento legal.

Sobre el particular queda establecido que los beneficiarios de salario pre-natal, deberán presentar ante el Departamento de Liquidaciones, dependiente de Contaduría General, u organismo que lo reemplace en las distintas jurisdicciones, antes de cumplirse el quinto mes de embarazo, la documentación que acredite dicho estado y la fecha probable del parto, expedida por el Departamento de Reconocimientos Médicos y Licencias o, en su defecto, por la autoridad prevista en el artículo cuarto del decreto 865|65.

El instrumento legal determina además, que dicho salario será liquidado y abonado mensualmente a partir del quinto mes de embarazo, por el término de 6 meses consecutivos y a razón de 2.500 pesos mensuales.

Agrega que dichos beneficios caducarán únicamente, en el supuesto de embarazo frustrado, cuya denuncia será de carácter obligatorio por parte del agente.

Finalmente se establece que los beneficios otorgados por la citada ley se retrotraerán "a los hechos biológicos ocurridos a partir del primero de noviembre de 1965, debiendo en tal caso los beneficiarios exhibir testimonio simple del acta de nacimiento expedido por la oficina competente y exento de reposición fiscal".

Un Nuevo Régimen Previsional Para Personal de la Policía

Se Refirió al Mismo el Señor Héctor E. Castagnino

En fecha reciente nuestros redactores entrevistaron al señor Héctor E. Castagnino, interventor en el Instituto de Previsión Social, a los efectos de interrogarlo acerca de las características de un nuevo régimen previsional a aplicarse en el futuro al personal policial.

Dijo en la oportunidad nuestro entrevistado que el Instituto de referencia, luego de un meduloso estudio aprobó la parte específica, referente al nuevo régimen previsional que se implantaría de ser considerado el anteproyecto de Organización y Funcionamiento de la Policía de la provincia, el cual fue elevado por la citada repartición al Poder Ejecutivo.

Interrogado posteriormente acerca de algunas de las características que tendría el nuevo régimen, manifestó que los beneficios que establece éste, serían otorgados al personal de Seguridad del ente antes mencionado, y, como norma importante de señalar, es la que marca la igualdad de derechos del personal antedicho a los efectos de la obtención de beneficios previsionales, puesto que el personal de los ex territorios (ahora provincias) que pasará a depender de la provincia, gozaba de los beneficios comprendidos en la ley 13.030, no así el personal que ingresara a la repartición con posterioridad al 15 de enero de 1957, el cual se regía por los derechos determinados por el decreto ley 191|57 y sus modificatorios 3205|58 y 3745|59, obteniendo un régimen de menor privilegio (como en el caso concreto de la contemplación de pensión íntegra por fallecimiento del agente en acto de servicio), causa por la cual el Instituto de Previsión Social de la Provincia, a los efectos de proteger previsionalmente a los derecho-habientes del causante, elevó al Poder Ejecutivo de la provincia la modificación del artículo 37 de la ley orgánica, lo cual fue aprobado por decreto 544|63. Asimismo, el régimen precedente no consideraba escala alguna por incapacidad parcial o pérdida de miembro del agente, como así dicho personal debería cumplir los requisitos mínimos de edad y servicios exigidos que dieran derecho a jubilación ordinaria, o retiro voluntario por servicios privilegiados.

Agregó nuestro entrevistado mas adelante, que de ser aprobado el nuevo régimen previsional, el personal de Seguridad podría pasar a situación de retiro con un mínimo de veinte años de servicios, y obtener como haber del mismo el 57 por ciento de las remuneraciones percibidas sujetas a descuentos jubilatorios, incrementándose dicho haber en un cinco por ciento por cada año de servicios con un límite máximo del 87 por ciento del sueldo asignado al cargo (o sea el líquido real que percibe el afiliado en la actualidad), y 26 años de servicios.

Sin reducciones

También dijo el señor Castagnino que dichos haberes jubilatorios serán abonados en su totalidad, no aplicándose la escala reductiva de haberes jubilatorios, establecida en el artículo 25 del decreto ley 2475|59 (similar al de la ley 14.499|58).

Haberes Retiro

Respecto de los haberes retiro, puntualizó que serán modificados e incrementados de acuerdo al 82 por ciento móvil de las remuneraciones asignadas al cargo que diera lugar a la obtención del beneficio, debiendo tener como requisito indispensable a tal efecto un período mínimo de doce meses consecutivos, a los efectos de la aplicación de la escala que a continuación se transcribe:

15 años, el 32 por ciento; 16 años, el 37 por ciento; 17 años, el 42 por ciento; 18 años, el 47 por ciento; 19 años, el 52 por ciento; 20 años, el 57 por ciento; 21 años, el 62 por ciento; 22 años, el 67 por ciento; 23 años, el 72 por ciento; 24 años, el 77 por ciento; 25 años, el 82 por ciento; y 26 años, el 87 por ciento.

Señaló, entre otras consideraciones, que en caso de que el agente en situación de retiro, no hubiese desempeñado en el grado el lapso mínimo exigido, se promediarán los grados que hubiese desempeñado en los tres últimos años, o bien podrá percibir el beneficio tomándose en cuenta el grado o cargo de mayor jerarquía en que hubiere permanecido, siempre y cuando aquellos guardaren una adecuada relación jerárquica de los ejercidos por el agente en su carrera. Asimismo, al efecto del cómputo de servicios, se tomarán en cuenta los servicios de orden común, aplicándose la reducción de comunes a privilegiados de acuerdo al porcentaje determinado por ley.

Destacó que con esta modificación que no contempla la ley 13.030 en caso particular, se beneficiarían numerosos agentes pertenecientes a la Policía de la provincia. Este organismo solicitó al Poder Ejecutivo, que la implantación del nuevo régimen previsional tenga dos años de vigencia a partir de la aprobación del mismo, pudiendo acogerse en la actualidad al mismo los agentes que reúnan el máximo de años de servicios estipulados, como asimismo los de edad cumplida de acuerdo a la escala siguiente: jefes superiores, 60 años; jefes, 55 años; oficiales, 53 años; suboficiales, 53 años; agentes, 53 años.

Con referencia a la consideración precedentemente mencionada, dijo que surge del estudio estadístico y financiero, elaborado por el Instituto, por lo cual se encontrarían en condiciones de acogerse al retiro 84 agentes en el presente año, con una erogación mensual en tal concepto de 1.185.450 pesos (60 por ciento promedio); y asimismo, en el término de dos años pasarían a tal situación 25 agentes más, elevándose el total de beneficiarios a 109 agentes.

Finalizó expresando que «este Instituto de Previsión Social anima en sus propósitos y acción, el justo y equitativo sentimiento de extensa y efectiva solidaridad con los directos beneficiarios de este nuevo régimen previsional propugnado por el mismo».

Dos Misionenses en el Gobierno de La Rioja

Se trata del comodoro Julio César Krause y del señor Guillermo Krause respectivamente

Dos hijos de nuestra provincia se desempeñarán en sendos cargos de alta responsabilidad en la provincia de La Rioja: se trata del comodoro Julio César Krause, recientemente designado gobernador de la citada provincia, y del señor Guillermo Krause, subsecretario de Instrucción Pública, quien hasta el momento de su partida hacia La Rioja, se hallaba dedicado a sus tareas docentes en Alba Posee, en Misiones.

"La patria ha puesto sus esperanzas en la Revolución Argentina. Tenemos noción de nuestras responsabilidades y cumpliremos el programa nacional en esta provincia en todos sus aspectos", dijo el comodoro Krause en su mensaje al pueblo de la provincia de La Rioja, minutos después de haber asumido las funciones de gobernador de ese Estado argentino.

Cabe destacar que la ceremonia fue realizada en la Casa de Gobierno, y al recibir el mando de manos del interventor federal, comodoro Roberto Costa Martínez, previa lectura del acta y decretos correspondientes, el comodoro Krause prestó el juramento de práctica y procedió a su vez a poner en posesión de sus funciones a los nuevos integrantes del gabinete que lo acompañará en su gestión.

El nuevo mandatario tomó juramento a sus ministros, doctor Nicolás Olmedo Berrotarán, de Gobierno e Instrucción Pública; vicecomodoro Teodoro Adan Goethe, de Hacienda y Obras Públicas; doctor Juan Carlos Agüero de Salud Pública, y al señor Guillermo Krause, subsecretario de Instrucción Pública.

"Daremos prioridad a los logros eternamente postergados, para que sea realidad el ideal que supone el engrandecimiento de esta provincia, que será desde ahora la nuestra, a la que habremos de dedicar todos nuestros esfuerzos", dijo también en la emergencia el comodoro Krause, al término de cuyas palabras habló el hasta entonces interventor, comodoro Costa Martínez, quien le expresó su deseo de

Pasa a pág. 5—6ª Col.

MOMENTOS en que el nuevo presidente del Tribunal de Cuentas, doctor Carlos Edmundo Ismael Marchesse presta el juramento de estilo ante el ministro de Gobierno a cargo del Poder Ejecutivo, teniente coronel retirado Benjamín L. Camblong.

ASUMIO EL PRESIDENTE DEL TRIBUNAL DE CUENTAS

En el transcurso de un acto llevado a cabo ayer a las 11,30 en el despacho gubernativo, el ministro de Gobierno, a cargo del Poder Ejecutivo, teniente coronel retirado Benjamín L. Camblong, tomó el juramento de práctica y puso en posesión del cargo al presidente del Tribunal de Cuentas de la Provincia, doctor Carlos Edmundo Ismael Marchesse, quien fuera designado por decreto número 78|66.

La ceremonia contó con la asistencia, además de los nombrados, del ministro de Acción Social, Salud Pública y Educación, teniente coronel Julio Oscar Meaca; ministros del Superior Tribunal de Justicia, el jefe de la guarnición militar local, subsecretarios; el interventor en la Municipalidad; jefe de Policía de la Provincia; interventor en la Legislatura; funcionarios del Tribunal de Cuentas, altas autoridades civiles y militares, invitados especiales y representantes del periodismo oral y escrito.

Con la firma de un acta respectiva, previamente leída por el escribano de Gobierno, señor Alberto Peña, se dio por finalizado el acto.

Cabe consignar que a las 12,30 en el local del Tribunal de Cuentas, el nuevo presidente del organismo, doctor Marchesse puso en posesión de sus cargos a los vocales contadores Edmundo Noziglia y Ricardo B. Meacca.

EL BANCO PROVINCIA CANALIZARA NUEVA CONTRIBUCION FINANCIERA

CREDITOS PARA ACTIVIDADES AFECTADAS POR FACTORES CLIMATICOS Y PARA EL PAGO DE LAS OBRAS DE PAVIMENTACION

A solicitud del Banco de la Provincia de Misiones, el Banco Central de la República Argentina, con fecha 2 del corriente, ha resuelto asignarle un límite especial de redescuento de hasta 100 millones de pesos, con el fin de otorgar asistencia financiera a firmas damnificadas por factores climáticos adversos.

Con tal motivo, el directorio del ente provincial se encuentra en estos momentos abocado a la tarea de estructurar la correspondiente reglamentación que regirá para la canalización de este tipo de préstamos, la que, una vez concluida, permitirá su inmediata puesta en vigencia.

Pavimentación

En igual sentido, y merced a directas gestiones del directorio del Banco de la Provincia de Misiones, que ha tomado especial interés en contribuir al mejoramiento edilicio de la capital de la provincia, se ha obtenido una línea de crédito especial de hasta la suma de 100 millones de pesos con destino a las obras de pavimentación que actualmente se hallan en ejecución y en apoyo de los vecinos frentistas propietarios de los inmuebles donde se realizan los importantes trabajos.

En consecuencia, el Banco de la Provincia canalizara este aporte crediticio a través de su casa central, de acuerdo con la reglamentación que en estos momentos se encuentra en elaboración y que se espera será puesta en vigencia en las próximas semanas.

Gestiones

El martes partió con destino a la capital federal, el presidente del directorio del banco, señor Ignacio Luis Camblong, quien en la metrópoli realizará importantes gestiones que se vinculan con los créditos mencionados y otras de interés para la institución que preside.

LAYBE S.A.

Industrial Comercial

Balcarce 283|89 — T. E. 203-2485 — Quilmes (Bs. As)

Comunica que ha designado como AGENTE OFICIAL en Misiones, para toda la línea de su fabricación: HELADERAS — COCINAS — LAVARROPAS — COMBINADOS TELEVISORES, etc., a la firma local

VICAR Muebles S. R. L.

VICAR Muebles S. R. L.

Ayacucho 577 — T. E. 2512 — Posadas

Se complace en comunicar a sus clientes y publico en general que ha sido designado AGENTE OFICIAL en Misiones de

LAYBE S. A. Industrial Comercial

en toda la línea de sus artículos para el hogar. Asimismo agradece la confianza de que ha sido objeto

8509-11|8

Material digitalizado exclusivamente con fines educativos, culturales y de investigación, en el marco del Convenio firmado entre la Biblioteca Pública De Las Misiones - Parque del Conocimiento y la Biblioteca Popular Posadas

BIBLIOTECA PUBLICA DE LA S MISIONES

MEJORAS:

YO ESTUVE EN EL VAGON QUE CUESTA 21 MILLON

Poceadas (y cómo) agosto 11 de 1966.

("...y las cabezas de los hijos van a pagar mañana el crimen político cometido por la inmoralidad de los padres". D. F. Sarmiento)

Muchas veces, y con toda razón, se ha dicho que los pasajeros del Ferrocarril Nacional General Urquiza, viajaban peor que los animales. No es novedad ni tampoco puede ser olvidado, porque es demasiado reciente, que los techos de los vagones presentaban sus ricos buracos por donde se colaban, tranquilas y persistentes, las gotas de agua que en los días de lluvia, anunciaban al pasajero desprevenido, o dormido, que afuera estaba lloviendo. No puede olvidarse tampoco, que en días en que el tiempo amenazaba tormenta, los vagones partían cubiertos de carpas y ataduras de sogas que los presentaban con vulgares carpas de circo barato. Felizmente esto fue ayer. Hoy, con alegría puede decirse que el progreso también ha llegado a la capital de Misiones y para que lo disfruten, en comodidad, todos sus hijos.

El FCNGU, uno de los pocos, sino el único organismo ferroviario del país que no es deficitario, tenía condenado a los usuarios de su servicio a una pésima atención y una peor comodidad. Ahora ha comenzado a cumplir. A devolver en confort el constante favor del público. Ya se hallan en servicio varios coches de primera clase que realmente son de primera categoría. Aquí bien podría decirse que, en cada vagón, la calidad y el buen gusto se dan la mano. Y que sólo cabe esperar que la totalidad de los vagones sean reemplazados y muy en particular los de segunda, que no por andar flaco de bolsillo, quien se vea obligado a viajar largo, deba estar condenado a un verdadero suplicio de incomodidad.

Al celebrar la medida dispuesta por la autoridad ferroviaria e invitarla a la renovación del vetusto plantel rodante, corresponde decir algunas palabras para los destinatarios de los flamantes vagones: los Sres. pasajeros. Cada unidad cuesta veintiún millones de pesos. Fácil resultará calcular cuánto cuesta componer un tren con todas unidades nuevas. Es entonces el momento de reclamar celo y cuidado en lo que tanto tiempo fue reclamado. Es penoso y muy lamentable que ya, a los pocos días de estar en servicio estos vagones, se observen detalles de mal trato, raspaduras, tajos en los cueros de los asientos (reclinables, luz individual, posapiés y con un poco de buena voluntad un secretario que va a comprar cigarrillos) y otras cosas que, en algunos casos, muestran la inadaptación de algunos o la evidente muestra de maldad de otros.

Frente a esta muestra de incultura, maldad o inadaptación, yo sugeriría a la policía ferroviaria que redoble sus esfuerzos en la vigilancia (ahora los asientos son numerados y resulta más fácil) y que cuando pesque a alguno con la mano en la masa o dispuesto al tajo, le den justo, justo el escarmiento necesario que haga escuela y sirva de espejo para los que buscan desquite en las cosas inanimadas. Para finalizar no vendrá mal una amable recomendación a algunas señoras que deben subir sobre los asientos para alcanzar la rejilla superior y depositar allí pequeños maletines. No es "yetta" ni trac ma

la suerte quitarse los zapatos para subir sobre esos asientos. Piense, señora, que usted en su casa lo hace, ¿no es cierto? Y bueno, qué le cuesta entonces, cuidar un poco lo que es una comodidad para usted y que además ya podrá decir con orgullo que nosotros también, en Argentina, tenemos vagones ferroviarios que dan gusto viajar en ellos. Cuídelos, señora, señor. Recuérdelo son de usted y para usted.

POEMA:— Decir que la ciudad capital de Misiones es un canto al pozo, es estar justo, justo en la verdad. Comprendo que no se pueden hacer obras definitivas ni muy costosas en reparaciones cuando una empresa pavimentadora está en la tarea de traer suavidad donde todo es arruga, pozo y zanja. Pero hay lugares que por nada del mundo debiera permitirse un bache de singulares dimensiones como el que se halla en pleno centro justo en la esquina que fue, hasta hace muy poco, la de las mentiras: Bolívar y San Lorenzo. Con un poco de piedra y otro cacho de portland se dejará arreglado, por un tiempo prudencial, lo que evidencia descuido. ¿Me hará la gauchada señor intendente? Gracias.

CASINO: — Por tercera vez solicito, respetuosamente, a las autoridades del actual casino e interventoras del ex-casino de los Aeroclubes, quieran informar sobre las conclusiones a que arribaron en las investigaciones realizadas. Quien esto escribe, siempre preocupado por la limpieza y claridad en el manejo de toda administración, ha sido el responsable de ese manejo, y el señor comandante que está al frente de esa Casa de Entretenimiento, sabrá comprender y disimular mi insistencia en el pedido. Quien pide información sobre los demás, tiene la obligación de pedir que se muestre su conducta. Concretamente solicito se haga público si el arqueo de caja y fichas efectuado, ha sido correcto o no. Muchas gracias. Lamento ser cargoso, pero estoy gustosamente obligado a ello.

Escriben los Lectores

Los Maestros Olvidados

Desde Colonia 25 de Mayo nos escribe el señor Vicente Godoy, L.E. 5.694.541 quien en su carta expresa:

"Los maestros suplentes del orden nacional en la provincia de Misiones, estamos viviendo momentos muy difíciles debido a que los sueldos se encuentran muy atrasados y la situación económica en nuestros hogares se hace insostenible.

"He sido nombrado maestro de grado el 29 de marzo del año en curso y después de esperar cuatro meses los haberes de este año hoy (28 de julio) llegó la planilla con sólo tres días de marzo que importa un total de 1.880 pesos."

"Pregunto a las autoridades si creen que con ese dinero se podrá pagar en la carnicería, almacén, tienda y además adquirir útiles y materiales para el desarrollo de las clases diarias. Confío y espero que con el cambio de autoridades, pongan fin a estas irregularidades que afectan a maestros suplentes."

"¿Serán las autoridades del Consejo Nacional de Educación o las de la Inspección de Escuelas las responsables de estas anormalidades?.

★

PRESTAMO A UNA COOPERATIVA DE ELECTRICIDAD

El gobierno de la provincia, por decreto, acordó un préstamo por la suma de 4.207.785 pesos a la Cooperativa Eléctrica Popular de Apóstoles Limitada, suma que se destinará a la financiación de las obras civiles de la usina termoeléctrica que se construye en dicha localidad.

Consecuentemente con esta medida, se autorizó al Servicio Administrativo de Obras Públicas a efectuar la liquidación y pago del crédito, en forma escalonada, a favor de la entidad beneficiaria, la cual, según se fija en dicho decreto, deberá reembolsar la suma referida en 30 cuotas semestrales, iguales y consecutivas de 140.259,50 pesos, más un interés del seis por ciento anual sobre saldo, venciendo el primer servicio a los seis meses de haber sido finalizada la obra.

Medida Acertada y Muy Esperada

En los círculos vinculados con los negocios de intercambio entre Posadas y Encarnación y, principalmente entre algunos despachantes de aduana de la vecina ciudad, redactores de EL TERRITORIO se han informado de que existen ya algunas dificultades para el despacho de yerba desde el vecino país al nuestro.

Tales dificultades para los despachos podrían provenir de que el Banco Central de la Argentina o bien el de Paraguay hayan puesto término a los trámites normales para la obtención de cartas de créditos, divisas, etc., con destino al envío de yerba para guaya a la Argentina, y que esta determinación tenga su orígen al anticipo que hubiera hecho la entidad argentina a su similar del Paraguay.

Lo cierto es que, según los indicios que hemos podido advertir, hay restricciones para nuevos envíos de yerba a nuestro país. Y estas restricciones han sido recibidas con alguna consternación por los despachantes aduaneros.

Si ello fuese así, como nos anticipamos a informar, sería una medida acertada la que pudo haber tomado el gobierno argentino, puesto que desde hace mucho tiempo las entidades representativas de la producción y también los de la industria molinera de la zona productora solicitaron el cierre de nuestras fronteras a cualquier yerba extranjera puesto que los propios yerbateros argentinos han dejado de cosechar en 1966 por la existencia de fuertes stocks y el deterioro de este rubro de la economía del nordeste.

Educación en Misiones: Matrícula y Algunas Hipótesis Sobre Deserción

En Misiones, de cada 100 individuos en edad escolar (de 6 a 14 años), 77 estaban inscriptos en las escuelas primarias, en noviembre de 1964. El total de escuelas era de 527 y 11 no funcionaron. La población total de la provincia, según estimación, alcanzaba a 447.845 habitantes de los cuales 102.108 se encontraban en edad escolar, de 6 a 14 años, que representaba el 22,8 por ciento. De acuerdo con el porcentaje señalado, 78.611 alumnos estaban inscriptos.

El trabajo que elaboró la Delegación Sanitaria Federal en la provincia, refiriéndose a «Aspectos educacionales», dice, además, que el número total de secciones decayó a 1.881 y la relación de alumnos por maestro fue de 24. «Si analizamos la estructura de aquellos a nivel de tres grados —agrega— podemos observar que en primero inferior el 90,5 por ciento correspondió a secciones independientes, mientras que en tercero y sexto grado el 50,8 y el 64,8 correspondieron a secciones «agrupadas», es decir que funcionaron con otros grados».

Desgranamiento

La relación de niños inscriptos en los grados tenendo como base a los inscriptos en primero inferior y el seguimiento a lo largo de los siete años de estudio que abarca el ciclo primario completo en nuestro país, es decir, comenzando con los que iniciaron primero inferior en un año determinado y terminando con los que cursan sexto grado siete años más tarde, son estudios tentativos para detectar la deserción escolar que tanto interesa desde el punto de vista educativo y sanitario.

En efecto —agrega— para poder hablar de desertores sería necesario conocer, sin lugar a dudas, que el niño no ha registrado más inscripciones en la escuela primaria, lo que no es posible afirmar con los métodos señalados. He aquí, entonces, que se considera que existe desgranamiento cuando los inscriptos registrados en un año y grado dado no aparecen registrados en el año y grado subsiguiente, dentro de la misma jurisdicción.

Se expresa que la pirámide de desgranamiento escolar para el seguimiento 1953 a 1959, dio valores porcentuales para ambos sexos, de 34,4 (tercer grado) y 14,7 (sexto grado), contra 55,9 y 34,9 respectivamente para el total del país.

Algunas Hipótesis

El informe incluye algunas hipótesis sobre posibles causas de deserción, agrupadas en tres grandes órdenes, de las cuales la primera refiere se a deficiencias del sistema escolar mínimo, tales como falta de maestros, falta de otros elementos: escuelas, aulas, bancos, material didáctico y otros; exigencias particulares respecto de la familia del alumno. Es decir, falta de flexibilidad del sistema organizativo para adaptarse a situaciones poco favorables; falta de adaptación de los planes de estudios y programas a los intereses y necesidades de los alumnos; relacionado con lo anterior —agrega— la poca preparación del personal docente para tratar con alumnos y padres que pertenecen a una situación social y a un medio totalmente distinto del que resulta habitual para el maestro.

Bajo el subtítulo «Causas relacionadas con la localización rural de la población», se puntualizan las siguientes: existencia de numerosas escuelas de una sola aula, con un maestro y ciclo primario incompleto; dispersión de la población que dificulta la asistencia diaria a clase; falta de permanencia de la población; incorporación muy temprana de los niños de las zonas rurales a la fuerza del trabajo activo; rechazo total o parcial de la escuela al ser vista como símbolo de algo extraño al ambiente y cultura familiar y local; menor percepción por parte de la familia del alumno de la necesidad de la educación, dado el ambiente y tareas que en el futuro realizará el niño.

En «Causas relacionadas con el nivel socio-económico de la familia del alumno, así como de la región en que la misma está situada», se determinan como hipótesis las que siguen:

1) Cuanto más bajo es el nivel socio-económico de la familia, mayor necesidad de utilizar económicamente a los niños, a pesar de las limitaciones legales; 2) El mismo bajo nivel de vida también se caracteriza por otros fenómenos que se presentan simultáneamente: enfermedades, malas condiciones de vivienda, bajo nivel cultural de los padres, y otros, que también conspiran contra las posibilidades educacionales del hijo de familia de condición modesta; 3) La orientación de los valores y la cultura de la escuela y su personal docente es predominante de clase media, por lo que no coincide en incluso conspira contra los intereses, aspiraciones, valores, prejuicios, etcétera, de familias de clase popular; 4) Por su mismo nivel cultural bajo, y la índole de sus valores, los padres de clase baja no ponen atención en que sus hijos tengan éxito en la escuela y nos lo vigilan y apoyan en su labor educativa. Posibilidad de conflictos entre las indicaciones del maestro y la de los padres; 5) Por el tipo de actividades económicas poco complejas, la falta de perspectivas económicas, el estancamiento de una región, no hay interés muy grande para que sus hijos tengan mayor educación que la elemental; 6) Por el tipo de actividad económica de la zona y del trabajo relacionado con la misma, la familia no tiene un lugar de residencia fijo (ejemplo: trabajadores golondrinas»).

Más adelante señala que «se cree, a priori, que el peso de las condiciones de salud de la población escolar es importante, no siendo este un problema que se inicie en esa etapa de la vida sino que vendría de arrastre desde su primera infancia y que se pondría en evidencia al integrarse el niño a otra forma o tipo de existencia».

Pasa a pág. 7—8ª Col.

SU-GAS
AL INSTANTE
LLAME AL TEL. 2299

MUNICIPALIDAD

El Código de Edificación de Capital Federal Adoptaríase

Se informó, a través de la Dirección de Prensa de la Municipalidad local, que el secretario de Obras Públicas del organismo puso a consideración del interventor municipal un proyecto de decreto, por el cual se propicia la adopción del Código de Edificación de la ciudad de Buenos Aires, para su aplicación en Posadas, a fin de poder contar, de esa manera, con un instrumento técnico-legal eficaz en la materia y salvar los problemas emergentes de las deficiencias que presenta, a los efectos de su aplicación, la actual Ordenanza de Construcciones que data del año 1952.

Se aseguró que los resultados obtenidos después de un largo período de experimentación, que aseguró la aplicabilidad y eficiencia del referido Código en nuestra ciudad, avalan al mencionado proyecto.

● **MARTILLEROS**

Por otra parte, se anunció que en la Inspección General se halla abierto un registro de martilleros públicos, donde los interesados pueden inscribirse en horas de la mañana. Se aclaró que las inscripciones podrán efectuarse hasta el 20 del corriente mes, destacándose que la medida tiene por objeto dotar a la comuna de una nómina de martilleros públicos interesados en las subastas municipales, para, en los casos que se presenten, adjudicarles los remates de acuerdo con los sorteos que se practiquen.

● **PAGO DE JORNALES**

El lunes pasado, se inició el pago de haberes al personal jornalizado, dependiente de las secretarías de Gobierno y de Obras Públicas, correspondientes a la última quincena de julio del corriente año.

● **TRANSITO**

La Dirección de Tránsito recordó, por su parte, que la velocidad máxima para los vehículos, dentro de la ciudad, es de 40 kilómetros por hora; que los automotores de los bomberos, policías, ambulancias y todos los servicios de urgencia, tienen preferencia absoluta en el paso; y que las luces altas, dentro del radio urbano, sólo deben utilizarse en las bocacalles para señalización de cruce.

● **SALUD PUBLICA**

La Secretaría de Salud Pública, a su vez, reiteró que es obligatoria la desinfección, desinsectación y desratización de todos los locales y depósitos comerciales, industriales, fábricas de productos alimenticios, hoteles, pensiones, restaurantes y casas de comidas; además de todo otro lugar donde se realicen espectáculos públicos y diversiones en general, cualquiera fuere el genero de actividad, modalidad de explotación y con acceso privado o libre, dentro del municipio.

Por otra parte, funcionarios del Departamento de Bromatología e Higiene realizan inspecciones en locales de acceso público, a fin de verificar el cumplimiento de las ordenanzas que reglamentan el mantenimiento de los mismos

Pasa a pág. 7—8ª Col.

Dos Misionenses...

Viene de pág. 4—8ª Col.

que la colaboración brinda a la intervención a su cargo se mantenga con respecto al comodoro Krause.

También se nos informó que una vez finalizada la ceremonia, el gobernador recibió a los periodistas, a quienes solicitó su apoyo en función orientadora.

GRATIFICARE
A quien devuelva un Libro titulado "Economía Política" extraviado ayer frente Cine Sarmiento.
Su devolución a Etam — Galería Mutinelli o Troazi 92— Ciudad
8501-1118.

MIEMBROS de los Clubes 4 A y Hogar Rural de Oberá, durante la visita a nuestro diario.

Nos Visitaron Miembros de Clubes 4 A y Hogar Rural

El martes visitó EL TERRITORIO una delegación de alrededor 55 miembros de seis clubes 4 A y de cuatro Hogares Rurales de la zona de Oberá, en compañía de la señora Nidia de Gómez, asesora del Instituto Nacional de Tecnología Agropecuaria (INTA), quienes llegaron hasta esta capital para conocer el funcionamiento de los centros de salud, tema que forma parte del programa de enseñanza.

Después de recorrer las instalaciones de EL TERRITORIO, la citada asesora y las presidentas de las 10 organizaciones, Pilar C. Vda. de Elade, Lidia Ines Gollmer, Elida Inés Bordin, Carmen Peña, Dora N. Proch, Rosa Kasner, Esther Scheigg, Alicia Scheigg, Norma Lima y Eva María Heileo, conversaron con un cronista sobre las actividades que desarrollan los clubes y los hogares, los que tienden a promover a la familia campesina para elevar su nivel de vida material y espiritual. A una de esa entidades pertenece la iniciativa de levantar un refugio en la terminal de ómnibus, para lo cual cuentan con fondos. La entidades más antiguas tienen cuatro años de existencia y existe el proyecto de ampliar el radio de actividad hacia Leandro N. Alem, Panambí y otras localidades.

Presta su apoyo la Asociación Pro-clubes 4 A, organismo que otorga créditos para diversas iniciativas. Cabe destacar que un socio del club Esperanza Juvenil obtuvo este año el primer premio de un concurso de tomates, realizado para todo el país, lo que habla muy bien del trabajo y el entusiasmo de los integrantes de estas entidades en nuestra provincia.

En esta capital, la asesora y las presidentas visitaron a las autoridades del Gobierno provincial, a quienes presentaron sus saludos.

★

La Federación de Cooperativas Realizará Asamblea Mañana

En su sede de avenida Corrientes realizará mañana asamblea general ordinaria de delegados la Federación de Cooperativas Agrícolas de Misiones. Además de considerarse la memoria y balance del ejercicio que será analizado, el orden del día contiene varios puntos más, tales como proyecto sobre el interés de acciones integradas y sobre distribución de excedentes; reforma estatutaria, monto de cuotas de aportes y elección de 3 consejeros titulares en reemplazo de los señores Llanos, Albrecht y Biale, de consejeros suplentes y del síndico titular y suplente.

La memoria que ha sido distribuida trata importantes problemas cuya solución interesa al agro de Misiones. De su contenido nos ocuparemos en próximas ediciones. Al término de la asamblea los delegados se reunirán en una comida de camaradería.

EN LA SEMANA DE LOS PRECIOS IMPOSIBLES!..
UNICO Y CONSAGRADO
VIERNES RB
SALDOS Prendas Unicas — Pares Sueltos
de la INCREIBLE VENTA INCREIBLE
CON ESTAS INCREIBLES OFERTAS..!
PIED DE POULE
Pura lana. Magníficos colores; ancho 130 cm. Y ALTA CALIDAD PELOUCHE; fantasía a cuadros, igual ancho. Valen $ 799.—
VIERNES R. B....
$ 399.-
LEGITIMO "FIRMETEX"
Colosal surtido muy afelpado; delicados gustos; ancho 80 cm.
VIERNES R. B....
$ 169.-
SACO SEÑORA
En grueso punto de pura lana; modelo con cuello; colores surtidos. Talles 48|52
VIERNES R. B....
$ 499.-
FINA CAMISA
"MARTIN'S COW" Para hombre; en franela; fantasía a cuadros: Vale $ 990.— a $ 699.— Y OTRA CALIDAD. Vale $ 699.—
VIERNES R. B....
$ 499.-
CASACAS DAMA
Calidad "OLA" "TRIANGULO DE ORO". Modelos sin manga y mangas 3|4. Gran surtido de colores; Talles 44|52.
VIERNES R. B....
$ 699.-
AMBOS "SUPER MORRIS"
En finos casimires de lana y acrocel. Vale $ 9.900.— a $ 7.900.— Y EN LANA PEINADA DE $ 9.900.—
VIERNES R. B....
$ 6.990.-
TUBULARES Y GACELAS
Para dama; nuevos modelos, en fina gamuza; colores y negro; 34|40
VIERNES R. B....
$ 299.-
NOVEDOSO MOCASIN
Para hombre; suela de goma, en gamuza marrón y negro; 38|44
VIERNES R. B....
$ 299.-
PENSO SERIAMENTE EN LA COMODIDAD Y BENEFICIOS DE UN CREDITO R.B.
PALANGANAS PLASTICAS
Novedosos colores
VIERNES R. B.... $ 99.-
VASOS WHISKY
En vidrio tallado "MARGARITA"
VIERNES R. B.... $ 2990
HOY VEA VIDRIERAS
BALDES PLASTICOS
8 litros; colores surtidos
VIERNES R. B.... $ 179.-
TAZAS LOZA BLANCA
Para desayuno; sin plato
VIERNES R. B.... $ 3990
Funcional RODRIGUEZ BARRO POSADAS OBERA

Material digitalizado exclusivamente con fines educativos, culturales y de investigación, en el marco del Convenio firmado entre la Biblioteca Pública De Las Misiones - Parque del Conocimiento y la Biblioteca Popular Posadas
BIBLIOTECA PUBLICA DE LA S MISIONES

— PUBLICACIONES LEGALES —

EMPRESA DE NAVEGACION ABRAHAM ORO Y CIA. S.A.
Asamblea General Ordinaria
29 de Agosto de 1966

Convócase a los señores accionistas de la Empresa de Navegación Abraham Oro y Cia. S.A. a Asamblea General Ordinaria, a celebrarse el día 29 del corriente mes y año a las 20,30 horas, en el local social de la calle General Paz número 124 para tratar el siguiente:

ORDEN DEL DIA

1º) Consideración del Inventario Balance General, cuenta de Ganancias y Pérdidas y Estados anexos, correspondientes al ejercicio social concluido el día 31 de enero de 1966. 2º) Retribución de los Directores y Síndico y distribución de utilidades 3º Designación de un Síndico titular y un Síndico suplente. 4º) Designacin de dos accionistas para aprobar y firmar el acta de la Asamblea.

El Directorio

NOTA: Se recuerda a los señores accionistas lo establecido en el artículo 25 del Estatuto social. 8365-11|8

EDICTO: (De Convocatoria arts. 13 y 14. Ley 11.719).

Por disposición del señor Juez de 1ra. Instancia en lo Civil y Comercial de la 1ra. Circunscripción, Dr. Ernesto Osvaldo Andersson a cargo por Subrogación legal del Juzgado Nº 3 Secretaría Nº 1, se hace saber por cinco días a los acreedores de Casa Viana SRL, con domicilio en Av. Uruguay 1462 de la ciudad de Posadas, la convocatoria solicitada, fijándoles el plazo de cuarenta días para presentar al Síndico designado señor Alfredo L. Givone los justificativos de créditos. El día 14 de octubre de 1966 a las 7,30 horas se celebrará en la Sala del Juzgado la junta con los acreedores que concurran. Posadas, 10 de agosto de 1966. — Dra. María Luisa D.A. de Lojko, secretaria. 8502-15|8.

Remate Judicial por: OSCAR A. CASARIEGO

EDICTO: Por disposición del Sr. Juez de 1ra. Instancia en lo Civil y Comercial de la Primera Circunscripción Dr. Elpidio Scipioni, Secretaría Nº 1, se hace saber por tres días en el Juicio "Expte. Nº 616|63 Gunter y Welfried Worbach c|Santos María Espinosa s|Ejecución Prendaria" Que el martillero Oscar A. Casariego rematará el miércoles 24 de agosto del cte. año, a las 11 horas en los estrados del Juzgado, calle 3 de Febrero 270 de esta ciudad, una heladera familiar a kerosene RCA Víctor H Q—10 número del equipo del gabinete 970921 de 290,18 decímetros cúbicos de capacidad, de congelador horizontal, mechero de tipo Aladino gabinete totalmente metálico, tanque de combustible de 20 litros. Que se encuentran en exhibición en la calle San Lorenzo 484 Posadas. Base: $ 16.528. Al mejor postor. Al Contado. Seña: 10o|o. Comisión: 10o|o. Posadas, 8 de agosto de 1966. Dra. Emma Scarso de Matienzo, secretaria. 8493-13|8.

EDICTO: Por disposición del señor Juez de 1ra. Instancia en lo Civil y Comercial de la 2da Circunscripción Dr. Gustavo Adolfo Falco, Secretaría Nº 2, se hace saber por 2 días en el juicio "Banco de la Provincia de Misiones c|Dallabrida Adam (h) s|Ejecutivo", que el martillero Juan A. Aquino, rematará en el Arroyo La Cruz en Campo Viera (Mnes.), el día 30 de agosto de 1966, a las 10, los siguientes objetos. Un carro de 4 ruedas, capacidad mil kilogramos, tipo polaco en buen estado y un molino para maíz ubicado en el mismo lote sobre el Arroyo La Cruz, en buen estado, que se exhiben en el mismo lugar. Sin Base, al contado y al mejor postor. Seña 20o|o. Comisión a cargo del comprador 10o|o. Secretaría Nº 2, Oberá, Agosto 4 de 1966. Mabel Ruiz Rodríguez, escribana, secretaria. 8492-12|8

EDICTO: El Juez de Primera Instancia en lo Civil y Comercial de la 1ra. Circunscripción Judicial Dr. Elpidio Scipioni, Titular del Juzgado número dos, Secretaría Nº Dos, cita y emplaza por treinta días a herederos y acreedores de don Rodolfo Herr. Publíquese por diez días. Posadas Misiones, Abril 26 de 1966. Guillermo Mario Negro, abogado-secretario. 8496-21|8

EDICTO: El Juez de Primera Instancia en lo Civil de la Primera Circunscripción, Dr. Ernesto Osvaldo A. Andersson, Secretaría Nº Dos, cita y emplaza por treinta días a herederos y acreedores de Guillermina Schulz de Hobe. Publíquese diez días. Posadas 28 de marzo de 1966. Dr Guillermo M. Negro, secretario. 8459-20|8.

EDICTO: Por disposición del Sr. Juez de 1ra. Instancia en lo Civil y Comercial de la Primera Circunscripción, Dr. Ernesto Osvaldo A. Andersson, a cargo del Juzgado Nº 3, por subrogación legal, Secretaría Nº 2, se hace saber por cinco días a los acreedores de Lizarraga y Durán S. A.C. é I. la convocatoria solicitada, fijándoles 30 días para presentar al síndico Santos Miguel García, los justificativos de créditos. El 3 de octubre de 1966 a las 8 hs. se celebrará en la Sala del Juzgado la junta con los acreedores que concurran. Publíquese por ocho días. Andrés Abel Ponce, escribano-secretario 8474-18|8.

EDICTO: El Juez de 1ª. Instancia en lo Civil y Comercial de la 2da. Circunscripción Dr. Gustavo Adolfo Falco, Secretaría Nº 2 cita y emplaza por treinta días a herederos y acreedores de FELIX SKUTA. Publíquese por diez días. Secretaría Nº 2, abril 22 de 1966. — Isabel Ruiz Rodríguez — Escribana Secretaria. 8220-13|8

EDICTO: El Juez de Primera Instancia en lo Civil y Comercial de la Primera Circunscripción, Dr. Elpidio Scipioni, Secretaría Nº 1, cita y emplaza por treinta días a herederos y acreedores de MARIO OnFILIO HERRERA. Publíquese por diez días. Posadas julio 29 de 1966 — Dra. Emma Scarso de Matienzo — Abogada Secretaria. 8222-13|8

EDICTO: El Juez de 1ra. Instancia Civil y Comercial de la Primera Circunscripción Dr. Elpidio Scipioni, Secretaría Nº 2, cita y emplaza por treinta días, a herederos y acreedores de Miguel Nicolás Lesiw y Marta Buisuk. Publíquese diez días Posadas, 22 de julio de 1966. Guillermo Mario Negro. Abogado-secretario. 8142-14|8.

EDICTO JUDICIAL

Por disposición del señor Juez de Primera Instancia en lo Civil y Comercial de la Tercera Circunscripción Judicial. Dr F derico Nazar Rodríguez, Secretaría Autorizante, se hace saber por cinco días que el martillero Rodolfo D. Baccay subastará: en Expte. Nº 829. año 1962, Zettelmann S.A. s|Convocatoria de Acreedores (hoy s|quiebra) el día 15 de agosto de 1966 a las 10 horas sobre los mismos inmuebles, el Lote 68 C y D, Sección "G" Km. 24 de Eldorado compuesto de 49 hectáreas; 33 áreas y 99 centiáreas de superficie, con aproximadamente 26 hectáreas de citrus y mejoras, con la base de 428.000, moneda nacional, y a las 15 horas del mismo día, el Lote 16, Sección N, zona del Km. 2 de Eldorado compuesto de 40 hectáreas; 47 áreas y 22 centiáreas de superficie, totalmente cultivado con citrus, araucarias y otras especies, con la base de $ 504.000 moneda nacional. Al contado y mejor postor. Seña: 25o|o. Comisión: 6o|o. Se hace constar que los referidos inmuebles se encuentran gravados juntamente con otros bienes de la fallida con una preanotación hipotecaria por la suma de $ 5.810.000 moneda nacional a favor del Banco de la Nación Argentina. Eldorado, 5 de agosto de 1966. Georgina G.Z. de Chaud, secretaria. 8437-13|8

EDICTO — El Señor Juez de Primera Instancia en lo Civil y Comercial Nº 3, de la Primera Circunscripción Dr. Elso Edgardo Gómez, Secretaría Nº 1, cita y emplaza por treinta (30) días a herederos y acreedores de don AUGUSTO SICARDI. Publíquese por diez (10) días Posadas, Mnes., julio 20 de 1966. — Dra. María Luisa D. A. de Lojko — Secretaria. 8373-16|8

EDICTO: El Juez de Primera Instancia en lo Civil y Comercial de la Primera Circunscripción Dr. Elpidio Scipioni, Juzgado Nº Dos, Secretaría Nº Dos, cita y emplaza por treinta días a herederos y acreedores de don Ricardo Pedro Tyden Publíquese por diez días Posadas, julio 26 de 1966. — Guillermo Mario Negro — Abogado Secretario. 8302-15|8

PANAMBI

INAUGURAN UN NUEVO LOCAL

PUERTO PANAMBI — En un sencillo pero significativo acto, integrantes de la Asociación Cooperadora Domingo F. Sarmiento, de la Escuela Nacional Nº 145, inauguraron un nuevo local, que será destinado a actividades educacionales.

El acto se realizó en adhesión a los festejos del Sesquicentenario y como detalle especial, debe mencionarse que la construcción fue ejecutada íntegramente con fondos propios, obtenidos mediante aportes particulares en efectivo y el esfuerzo de los integrantes de la cooperadora, que dedicaron horas de trabajo personal.

El señor Julio Sebastián, presidente de esa asociación, y a cuyo cargo estuvo la dirección y planificación de la obra, citó a Arturo Capdevila, al entregar las llaves a la directora, señora Blanca Dora de Ruiz. Dijo el señor Sebastián que: «La Patria no necesita discursos, sino obras buenas y útiles».

Se cuenta además con un terreno adecuado a la práctica de jardinería, y cursos de educación física, ya que se obtuvo la donación de un terreno y se adquirieron módicamente otros dos, llenando de esa forma una imperiosa necesidad.

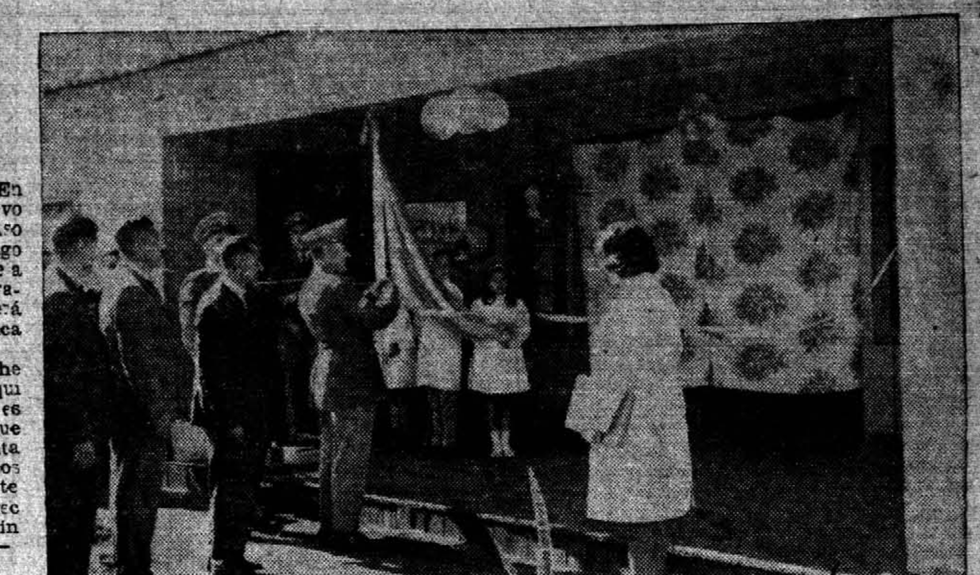

El sargento ayudante Maximiano Acuña, de la sección Panambí, de Gendarmería Nacional, corta la cinta simbólica de inauguración del flamante establecimiento destinado a actividades educacionales en Panambí.

APOSTOLES

Viene de pág. 3—9ª Col.

misma, la construcción de un techo o resguardo sobre la parte que es ocupada por los vehículos que llegan o salen diariamente de ella.

Asimismo se piensa en el emplazamiento de un cartel luminoso que cambie la fisonomía de la Terminal.

NACIMIENTO

— El 29 de julio próximo pasado el hogar de los esposos Tarnoyski-Gaianno, se vio alegrado con la llegada de una niña que llevará el nombre de Selva Ludmila. Tanto la madre como la pequeña se encuentran bien.

ENFERMOS

Se recupera rápidamente el león Pedro Salladarré de la dolencia que lo aquejaba y que fue motivo que toda la selva leonística desfilara por una clínica céntrica, preocupándose de la salud del «domador».

DEBE AUMENTAR POTENCIA

Misiones, es una provincia de frontera, y asiste impávida como gobernantes y empresarios particulares del Paraguay y Brasil están instalando continuamente numerosas emisoras de gran potencia con lo que invaden el eter radial con sus propalaciones, mientras nuestra L. T.17, apenas es escuchada en ciudades distantes escasos setenta kilómetros de la ciudad capital.

Creemos que ha llegado la hora de que nuestras autoridades escuchen los continuos clamores de los habitantes misioneros que reclaman una mayor potencia de la radio oficial, con buenos programas y mayor horario de transmisiones.

ESTADIO

Es de público conocimiento que ya ha transcurrido mucho tiempo desde el comienzo de las obras del estadio de básquetbol de la asociación de baloncesto en el predio municipal. Sería conveniente que las autoridades de la Asociación recuperen su entusiasmo, o en caso contrario entreguen a otras personas la conducción del organismo porque nuestra juventud reclama ese estadio habilitado.

L.A.L.C.E.C.
Enseña a miles de hombres y mujeres como luchar contra el cáncer. Es una entidad de bien público que espera salvar muchas vidas con el aporte económico que Ud. pueda dar.

Municipalidad de la Ciudad de Posadas
LICITACION PUBLICA Nº 5-66

Llámase a Licitación Pública a los efectos de autorizar la recolección y|o aprovechamiento de vidrios, botellas, papeles, cartones y todo otro desperdicio que se considere de aprovechamiento para beneficio del licitante a retirar del basurero municipal, corriendo todos los gastos que demande dicha operación por cuenta y riesgo del oferente, empleando los medios de movilidad que estime conveniente en un todo de acuerdo a las normas vigentes en esa materia. Las ofertas podrán efectuarse por año o por mes; pero el pago será mensual y se abonará por adelantado. La adjudicación será perfeccionada por medio de un contrato a suscribir entre el adjudicatario y la Municipalidad.

La apertura de las propuestas tendrá lugar el día treinta de Agosto de 1966, a las 10 hs., en la Secretaría de Hacienda (Contaduría General - Sección Licitaciones). Sito en la calle Bolívar 463 de esta ciudad.

SECRETARIO DE HACIENDA

8422-11|8

COMUNICADO:

CLUB PERSONAL COOPERATIVA AGRICOLA DE OBERA

Se comunica que el sorteo realizado el 29 de Julio de 1966 ha favorecido a los siguientes numeros de la Rifa del Club:

1er. Premio— Una Heladera: Nº 5.751; 2º Premio— Un Lavarropas Nº 9.054; 3er. Premio— Un Juego comedor Nº 7.116; 4º Premio— Una máquina coser Nº 6.191; 5º Premio: Un Juego living: Nº 3.911.

Se reitera que no retirando los premios dentro de los sesenta días de la jugada, quedan como beneficio para la Institución.

LA COMISION DIRECTIVA

8455-11|8

avisos económicos

— COMPRA VENTA —

TANQUES para transporte de combustible. Vendo. Tratar en Puerto Rico, con Carlos Therer 8454-14|8.

BALANZAS, básculas, cortadoras de fiambres, reparaciones-ventas. Claudio Agulla y Abbate. Av. Roque Pérez 71 — Tel. 4969. 8347-6|9

MAQUINA de escribir Underwood, impecable $ 19.000; Calculadora Monroe 4 operaciones, perfecto estado $ 40.000 "Sumaquina", Bolívar 289, Local 7. 8512-23|8.

MOTONETA NSU 175 cc. seminueva. Vendo o permuto por terreno, Chatita, etc. AutoMer Tucumán 550 — Tel. 2683, Posadas. 8348-19|8

SIFONES compro. Tel. 5823. 8508-13|8.

SALVAVIDAS—Chalecos. Avda. Uruguay 1256 — Tel. 2448. 8371-16|8

FABRICA de valijas de cueros precios y calidad sin competencia, de José María Ortiz. Rivadavia 206.

MOSAICOS "El Gringo". Rivadavia 520. Tel. 3971 7599-19|8.

COCINAS a gas en garrafas; Máquinas coser varios colores y marcas a elegir. Cuotas mensuales desde $ 1.500. Visite a Dilecta. 7702—22|8.

MAQUINAS coser Kopp y Severbon, varios colores, repuestos y garantía 10 años, servicio mecánico gratuito, sólamente Dilecta le ofrece, cuotas mensuales 1.500. Félix Azara 320. 7703-22|8.

REPUESTOS liquidamos al costo hasta terminar stock de Legnano, Paperino, Alpino, ISO; BSA; AJS; Norton; Tehuelche; Guzzi; Ducatti; Lido. Garelli y NSU. Mobi SRL. Colón 650. 7977-13|8.

JUEGO dormitorio completo, semi-nuevo. Vendo. Tel. 5076. 8283-10|8

REGISTRADORAS "National" y otras marcas, manuales y eléctricas. Facilidades de pago. La Técnica. — Córdoba 244. — Tel 5626.

MAQUINAS de Escribir. — Sumar y Calcular, Micéografos. Varias marcas y modelos. Facilidades de pago. La Técnica — Córdoba 244. Tel. 5626.

LA CONFIANZA — Compra—Venta de artículos usados. Avda. Uruguay 855. Tel. 5918.

LADRILLOS: J. Kachuk. Líbano y Moreno. Tel. 6570.

COLOCACIONES Y EMPLEOS

SIN PATRON Y SIN CONTROL: Vendiento EL TERRITORIO Ud. ganará $ 4,25 por ejemplar y en pocas horas sumará un buen jornal. Consulte en la Administración: Riaja 433.

EMPLEADA servicio doméstico medio día, necesito. Sueldo $ 3.500.- Buenos Aires 551. 8412-10|8

MUCHACHA necesita señora sola, que entienda cocina, lavado y planchado. Sueldo $ 3.000.- Rivadavia 180. 8413-11|8

EMPLEADA con referencias, cama adentro, que entienda cocina, necesito. Tratar de tarde. San Luis 498. 8482-12|8.

O.C.A. necesita expertos vendedores|as de retratos para ventas c|facilidades, alta comisión, verificación semanal.— Compra órdenes. Colón 112. 8487-11|9.

PLANCHADORA necesito.— San Martín 495, 2do. piso 8490-11|8.

MUCHACHOS p|venta de gas en garrafas, c|documentos necesito. Jujuy 213. 8444-12|8.

EMPLEADA cama adentro, necesito. Buen sueldo. Rioja 52. 8454-12|8.

MUCHACHA cama adentro, necesito. Av. Corrientes 397. 8514-12|8.

EMPLEADA cama adentro, para atención anciana. Necesito. Sueldo $ 6.000. Tratar de mañana 25 de Mayo 472. 8446-11|8.

OFICIAL Zapatero, necesito.— Cont. Av. Corrientes 915. 8458-12|8.

VENDA DIARIO: Un trabajo limpio y sano al aire libre, que en pocas horas le producirá un buen jornal. Vendiendo EL TERRITORIO ganará $ 4,25 por ejemplar — Consulte en la Administración. Rioja 433.

AGENCIA requiere servicios de empleadas, quehaceres domésticos varios, cama adentro. Presentarse: Sarmiento 482. 8431-11|8

EMPLEADA cama adentro, necesito. Buen sueldo. Neuquén 218 (detrás cancha Brown). 8432-11|8

CASAS Y TERRENOS

TACURU Construcciones le construye su casa desde $ 19.000. entrega y cuotas de $ 4.800. por mes. Coronel Alvarez 367. Tel. 4370. 8209-15|8

ORG. CAPLI. San Lorenzo 505 Vende lotes con facilidades, Barrio 25 de Mayo, Centenario y Santa Catalina, Rotonda y Querencia. 8439-15|8.

ORG. CAPLI. San Lorenzo 505 Vende casa material, 147 mts2 cubiertos, Barrio Palomar, 1.500.000 y facilidades. 8440-15|8.

ORG. CAPLI. San Lorenzo 505. Vende casa quinta, terreno 5.000 mts2., a 200 metros Rotonda. Facilidades. 8441-15|8.

ALERTA PROPIEDADES — San Lorenzo 507. T.E. 4038. Vende una casa de material ubicada en Junín 410 frente a Plaza San Martín con muchas facilidades. 8391-13|8

OBERA-ERASMIE. vende o permuta por automotores casas, lotes céntricos. Tratar. Gdor. Barreyro 1098. Oberá. 7828-25|8.

CASA material 7 ambientes, s|lote 1.600 mts2., ubicado Av. Gral. San Martín, Chacra 77, inmediaciones "El Acuerdo" Vendo. Tratar: Tel. 3896. 8443-14|8.

ALERTA PROPIEDADES — San Lorenzo 507. T.E. 4038. Vende 3 lotes a dos cuadras super usina. $ 30.000 y facilidades. 8387-13|8.

ALERTA PROPIEDADES — San Lorenzo 507. T.E. 4038. Vende 3 lotes a una cuadra estación servicio "El Refugio" con 30.000 y facilidades. 8388-13|8

ALERTA PROPIEDADES — San Lorenzo 507. T.E. 4038. Vende 4 lotes a pocas cuadras Capilla San Miguel. $ 10.000 y facilidades. 8389-13|8.

TERRENO 21,65x86,60 mts. Chacra 126, s|López y Planes. Vendo. Tratar: Pedro Vega — Carlos Pellegrini 212. Chacra 40. 8415|13 8

ALERTA PROPIEDADES — San Lorenzo 507. T.E. 4038. Vende casa de material ubicada en calle Alvear 5, con 3 dormitorios living, comedor, cocina, baño y garage. Con entrega y facilidades. 8392-13|8.

VENDO $ 6.000 mensuales, casa madera, Capilla San Antonio y casa material, Barrio Papini.— Entre Ríos 518. 8457-11|8.

HABITACION Antigua y Chalecito urbano. Comodísima financiación. Tratar: Conde. San Luis 14. Tel. 2718. 8465-11|8.

CASA material amplia. Vendo. Tratar: Rivadavia 8, planta alta. 8435-19|8

TRADICIONAL mansión, c|todas comodidades, p|ser habitada p|amplia familia, casi frente Plaza San Martín. Vendo. Informes: Galería 9 de Julio. Local Nº 9. 8498-13|8

CAMPUZANO: Líbano y Barrufaldi. Vende: Casa material, barrio Palomar, agua, luz, Av. Radmacher, entrega $ 350.000 resto convenir. Terreno amplio, continuación Av. Mitre y Santa Catalina, total $ 140.000, entrega $ 60.000; Casa madera, techo zinc. piso mosaico, sobre agua, luz, barrio Tiro Federal entrega $ 180.000 Total 260.000 8485-14|8.

HERMOSO lote en la Rotonda, frente a Ruta 12, $ 50.000, Casa c|luz y pozo c|bomba Permuta p|Jeep o camioneta. Dispongo casas y terrenos en Aristóbulo del Valle. Consulte: Org. Guastavino. Aristóbulo del Valle.— Km. 205. 8504-16|8.

ALERTA PROPIEDADES — San Lorenzo 507. T.E. 4038. Vende una casa de material ubicada en calle Gral Frías 265 con un dormitorio, living, comedor, cocina y garage. $ 500.000 de entrega y facilidades. 8393-13|8.

ALERTA PROPIEDADES — San Lorenzo 507. T.E. 4038. Vende 1 terreno sobre Av. Uruguay a la mano derecha saliendo de Posadas con la siguiente medida: 17,34 de frente por 73,90 de fondo. $ 500.000 y facilidades. 8394-13|8.

COMPRO casa material dentro planta urbana, entrega $ 500.000 y a 90 días $ 200.000, saldo convenir, puedo transferir terreno pleno centro. Ofertas por cartas aviso Nº 8238, este diario.— 8238-14|8.

ALERTA PROPIEDADES — San Lorenzo 507. T.E. 4038. Vende casa material ubicada en la calle Troazi 30, con dos dormitorios, living, comedor, cocina, baño y garage. Con entrega y facilidades. 8390-13|8.

TERRENO s|Av. Santa Catalina casi Centenario, 21,65 x 43,30 mts. Vendo. Tratar: Pedro Vega — Carlos Pellegrini 212 — Chacra 40. 8411-13|8

CHALET hermoso, vendo c|terreno 1.547 mts2., cercado con ligustrin, entre Rowing Club y Barrio Kennedy. Tratar: San Lorenzo 365. 8136-16|8

ALERTA PROPIEDADES — San Lorenzo 507. T.E. 4038. Vende casa de material ubicada en la calle Stgo. del Estero y 3 de Febrero. Con $ 400.000 de entrega y facilidades. 8395-13|8.

ALERTA PROPIEDADES — San Lorenzo 507. T.E. 4038. Vende casa de material y madera ubicada en la calle Sgto Cabral a una cuadra de la Esc 220, con $ 200.000, de entrega y facilidades. 8396-13|8.

ALERTA PROPIEDADES — San Lorenzo 507. T.E. 4038. Vende casa de material ubicada en la Av. Vicente L. y Planes con dormitorios, comedor cocina baño y patio de 10x50 de fondo con $ 250.000 de entrega y facilidades. 8397-13|8.

ALERTA PROPIEDADES — San Lorenzo 507. T.E. 4038. Vende una casa de material con 3 dormitorios, living, comedor, cocina, baño, ubicado en la calle. Alvear 258. $ 700.000 de entrega saldos a convenir. 8398-13|8

ALQUILERES Y PENSIONES

ALQUILO departamento para corta familia. Tratar. Av. Centenario 351. 8491-16|8

SE RECIBEN pensionistas, casa familia. Félix Azara 679. 8481-16|8

HABITACION amueblada, c|baño para 2 damas o caballeros, entrada independiente. Félix Azara 634. 8513-13|8.

HOSPEDAJE. San Luis 186. 8453-25|8.

DOY VIANDAS a domicilio. Tratar: Bajada Vieja 471 8168-12|8

PENSION familiar completa.— Ayacucho 371. 8515-16|8.

SE ALQUILA pieza para señorita o señora sola, c|o sin comida. Salta 260. 8418-12|8

ALQUILO pieza amplia, agua, luz baño, para señorita sola casa de familia. Córdoba 183. 8460-12|8.

ALQUILO local para escritorio. Tratar: Rioja 265. 8450-12|8.

HOSPEDAJE "San José" pieza con cama por día y mensual Trincheras San José 250 - Tel. 3714. 8207-13|8

ALQUILO pieza. Entre Rios 367 8449-14|8.

HOTEL Residencial, buena atención, lugar céntrico, precio económico p|estudiantes y empleados, Sarmiento 266. 8194-18|8.

HOSPEDAJE p|señoritas. Lavalle 655. 8284-11|8

AUTOMOTORES

CHATITA Ford "A", vendo. Belgrano 393. 8489-13|8.

ACUMULADORES "Ancal". Ecnenique y Cía. Venta Placas - Acido Catamarca 71.

DIFERENCIALES: Camión Cana da Chevrolet, Ford 46, Internacional K7, Chevrolet 46, etc Vendo. Automer - Tucumán 550 Tel. 2683. 8254-16|8

MOTOR Perkins R6, impecable, completo, funcionando. Vendo. Av. Uruguay 1183. 8430-15|8.

COLECTIVO Mercedes Benz, estado gral. bueno. Vendo. Avda. Uruguay 891. 8361-11|8

ESTANCIERA 57, vendo, total $ 350.000 contado. Alvear 119.— 8477-11|8.

COCHE Mercedes Benz 170, taxi Vendo. Tratar: Colón y Bolivar Sr. Lobos. 8472-12|8

ESTANCIERA 57, vendo, total $ 350.000. Tratar: Hospedaje' Horianski. Líbano 23. 8503-11|8.

CAMION Studebaker guerrero, 3 diferenciales, mod. 1947. Vendo, recibo Jeep Willys. Org. Guastavino. Aristóbulo del Valle — (Mnes). 8505-16|8.

MICRO DKW (Auto Unión) mod 1961. Vendo, $ 190.000 y facilidades. Tratar: Rivadavia 1146. Oberá (Mnes). 8476-14|8.

VENDO o permuto: Pick-Up De Soto 64; Di Tella 61; Fiat 1 100 62; Estanciera 61; Citroen 62; Renault Dauphine mod. 61 Tratar: 3 de Febrero 537 Tel. 3536. 8427-13|8

VENDEMOS con facilidades: Ford Falcon 1962 y Camioneta "Argenta" 1963. Concesionaria Ford — Buenos Aires 78 — Tel 2765. 8162

ENSEÑANZA PROFESORES MAESTROS

DACTILOGRAFIA al tacto en 3 meses, cursos normales en 9 meses. Universidad Sarmiento. Santa Fe 355. 8475-12|8.

OFERTAS VARIAS

SEÑORITA: Se alquila trajes de novia, modelos de actualidad.— También se confeccionan a medida. Ayacucho 171. 8464-25|8.

NECESITA Electricista? Su radio o combinado no funciona. — Llame a Casa Imelio. Tel. 6126. Seriedad, atención esmerada — instalaciones eléctricas. Amplia financiación. Servicio nocturno.

LA PIROTECNICA dispone Bombas de estruendo para las próximas fiestas. Entre Ríos 422. 8500-16|8.

$ 4,25 POR EJEMPLAR: ganará vendiendo EL TERRITORIO En pocas horas sumará un buen jornal. — Consulte en la Administración. Rioja 433.

GAS Vendo. Suiza 284 (altura Av. Uruguay 1790, hacia Rademacher). 8374-16|8

NAVAJAS, tijeras, accesorios de peluquería, artículos de tocador Buen precio. Peluquería "Rolon" Colón 213. 12|8

PERFUMERIA "Marconi", precios rebajados en todo. Ventas por mayor y menor. Av. Uruguay 738 - Tel. 3775.

COPIAS a máquina. Av. Corrientes 487, 7 a 9 hs. 8133-20|8

LIBRERIA BAEZ, Compra—Venta libros nuevos y usados. Créditos Editoriales. Colón 586. Tel. 6576.

ELECTRICISTA: Para reparaciones e instalaciones eléctricas del hogar e industrial, arreglo de radios, heladeras, ventiladores, lavarropas, planchas, etc Llame al Tel. 3351 o a. 5139, de 5 a 22 hs. Casa O T I.C. con materiales eléctricos y los mejores precios de plaza Ayacucho 611. 8167-15|8.

LA CASA DEL TRANSISTOR — Reparaciones Av. Uruguay 1591

FOTOCOPIAS cualquier documento en el acto. Colón 280 — Local 5.

GABRIEL. Empresa de reparaciones domiciliarias Plomería, botón de baño, cloacas. Desobstrucciones cañerias. Tel 5366. 7585-20|8

ELECTRICIDAD: "Casa Murciego" materiales — Instalaciones eléctricas y plano — Consulte nuestros planes de financiación los mejores precios de plaza Ayacucho 241 Tel. 5920.

GAS KELM, reparto inmediato. Tel. 3628. 8094-3|9.

CAMION para fletes hasta 5 toneladas. Tel. 3539 o Chacra 225 Posadas. 8140-11|8.

COLCHONERIA MONTE En su nuevo local de Av. Uruguay y Monteagudo. Tel. 5857. Cambio tejidos composturas en general de camas y colchones a domicilio — Especialidad en conchones pullman.

TEJEDA — Fábrica de tranqueras, mangas y cepos. San Luis 650.

MIGUEL A. GLINKA, plomero matriculado, instalaciones sanitarias, reparaciones. Ofrece servicios, cualquier parte provincia Tel. 3347.

LA CASA DEL ENCENDIDO — Los mejores precios el mejor surtido, repuestos eléctricos para automotores Americanos y Europeos. Ayacucho 630.— Tel. 5544.

SIERRAS sin fin, cepilladoras garlopas, tupies, machimbradoras, etc.— hojas de sierra, cuchillas, esmeriles Distribuimos abrasivas y lijas Norton Picotto S.R.L. Avda. Uruguay 1549.

MUEBLERIA y colchonería Uruguay reparaciones de camas, estirados cambio tejidos composturas Se hacen colchones a domicilio. Especialidad colchones pullman — Compr. Camas usadas. Avda. Uruguay 851. — Tel. 2334.

— BOLSA DE TRABAJO —

Publicación gratuita al servicio de quienes buscan empleo o se ofrecen para cualquier trabajo. Especialmente dedicada a los Sindicatos que necesitan ubicar a sus afiliados

JOVEN profesional Pastelero-repostero. Ofrécese. Ofertas por cartas aviso Nº 8363 este diario 8363-11|8

JOVEN estudiante busca trabajo como ayudante cocinero o cualquier trabajo. Ofertas por carta aviso Nº 8479, este diario. 8479-15|8.

MUCHACHO 16 años, 6to. grado, ofrécese como cadete. Ofertas: Iguaranas Maderas (al lado Tapicería Vigo) — Villa Dolores. 8421-13|8

CHICA menor, 6to. grado, dactilógrafa, ofrécese para casa comercio u oficina. Iguaranas Maderas (al lado Tapicería Vigo) Villa Dolores. 8420-13|8

TRACTORISTA mecánico, ofrécese para empresa vial o campo Ofertas: Sr. José Markevicz. — San José (Mnes). 8429-13|8

SEÑORA seria, responsable, extranjera, busca ocupación ama de llaves, o como gobernanta, etc. Tel. 6367. 8499-15|8.

SEÑORITA c|conocimiento Secretariado Comercial, ofrécese para casa comercio u oficina Ofertas por carta Casilla Correo 44 Posadas. 8468-14|8.

DRAMAS CLASIFICADOS por Doval

OFERTAS

CODELI S.R.L.

Av. López Torres y Cabred T.E. 5553

PRESENTA SUS

Colectivos USADOS

PARA LINEAS URBANAS
Mercedes Benz 61
Mercedes Benz 60
Mercedes Benz 57

PARA MEDIA DISTANCIA
Mercedes Benz 57
Volvo 35 asientos

AMPLIAS FACILIDADES DE PAGO

8510-A-18|8.

PAPAS
MAR DEL PLATA
CEBOLLAS
VALENCIANA

SEMILLAS de papas "White Rose".

Stock permanente

CASA SAIDEL

Av. Uruguay 1500 Tel. 4992

7541-A-24|8

BONETTI
sociedad anónima

Automotores Usados

Junín esq. Salta
(abierto sábado y domingo)

OFERTAS:

VALIANT III|64 precio total $ 1.100.000.-
RAMBLER "660" 65 precio total $ 1.050.000.-
D|CABINA CHEVROLET|61 precio total $ 850.000.
ESTANCIERA IKA|58 c|motor 60 $ 470.000.-
CAMION CHEVROLET 46 alta|baja.
MOTOR CHEVROLET|51 (ajustado) $ 150.000.-
VALIANT 1|62 est. gral. impec. c|f.
D|CABINA DE SOTO|62 c|radio m|b|est. c|f.
FARGO D-100|62 est. gral. impecable c|f. (en Oberá).
DODGE D-100|64 c|radio m|b|est. c|f.
ESTANCIERA IKA|59 m|b est. c|f (en Oberá).
FORD COUPE 34 mot. y caja impecable c|f. (en Oberá).
JEEP IKA|56 c|cap.lona est. gral impecable.
JEEP IKA|58, carrozado metálico, Precio total $ 320.000.

POSADAS Rioja y San Lorenzo
OBERA — San Martín 991

RODRIGUEZ HNOS.

Vende

MOSAICOS Y BLOQUES DE HORMIGON

Transporte de arena, ripio, piedras, tierras, escombros y fletes en general.

SAN LUIS 686 — TEL. 2320 — CIUDAD
8263-A-13|8

BAQUEANO 62

1.000 kgs., c|radio $ 570.000. en facilidades
Colón 61 — Tel. 4933. de tarde 8241-14|8

CLERMONT Hnos.

25 de Mayo 333 — Tel. 2775 y 4855 — Posadas

- PEUGEOT
- CITROEN

FIAT 1500 1964, $ 450 000 y facil.
PEUGEOT 403, $ 350.000 y facil.
CAMIONETA Chevrolet 39, $ 150.000 y facil.
FURGON Citroen, $ 120.000 y facilidades.
KAISER Carabela 1960, $ 250.000 y facilidades.
ESTANCIERA 1960, $ 250.000 y facilidades.

CONSULTENOS

Se Necesita

HOMBRE JOVEN para ventas, con conocimientos materiales de electricidad. Absoluta reserva. Informes:

AYACUCHO 630 —o— CIUDAD

8486-A-13|8

VENDO

UN ACOPLADO marca "Helvetica", para 12|14 toneladas, mod. 1962, carrocería alta, c|4 gomas nuevas y husadas. HAY FACILIDADES. Ver y tratar:

ERVINO HEPPNER, 9 DE JULIO 252 — TEL. 88. L.N. ALEM (MNS). 8456-11|8.

TERRENO VENDO

EN EL LUGAR DE MAYOR FUTURO Y VALORIZACION DE POSADAS, enfrente a los monobloques del Bco. Hipotecario, Sarmiento esq. 3 de Febrero, 43,30 x 21,65, en un solo block o fraccionado.

OFERTAS POR CARTA A: CASILLA CORREO 108-Posadas

7907-A-11|8

PAPA

MAR DEL PLATA PRIMERA CALIDAD

$ 16.- El kilo por bolsa

PAPA SEMILLA CERTIFICADA Y SIN CERTIFICAR "WHITE ROSE"

EL PAPERITO

AVDA. URUGUAY 1795 — T. E. 4820 - 3232

7931-A-15|8

FORD FALCON 1962

Buen estado — Facilidades

Camioneta "Argenta" 1963

Buen estado — Facilidades

CONCESIONARIA FORD

BUENOS AIRES 78 — T. E. 2765 — POSADAS

8121.

COMPRA—VENTA AUTOMOVILES

YACOMIN

CHATA Chevrolet 1960
RENAULT 4L 1964
FIAT 600 1964
ESTANCIERA 1963
FIAT 600 1963
CITROEN 1962

ABIERTO SABADOS Y DOMINGOS

Colón y Tucumán - T. E. 4862

7995-A-28|8

VENDO o PERMUTO

Por otra unidad menor precio: AUTOMOVIL RAMBLER CLASSIC 660, mod. 64, como nuevo, 2 cubiertas auxilio pantanera, con 37.000 km. auténticos, a toda prueba.

HOTEL INTERNACIONAL
TEL. 4587 — "EL TRIESTINO"
8473-11|8.

ARISTIA S.A.

OPORTUNIDADES

ESTANCIERA Ika 1958 m|b.est
DODGE naftero totalmente reacondicionado c|gomas nuevas.
CAMION DODGE, Diesel 1964, bulones ganadero.
ESTANCIERA mod. 61, 3 puertas en muy buen estado.

ACEPTAMOS CONSIGNACIONES DE AUTOMOTORES CUBIERTAS FINANCIADAS — TODAS LAS MEDIDAS
Avda. Mitre 165|75
Posadas (Mnes.)

Imlauer Automotores S.A.

Concesionario I K A

RAMBLER

UNIDADES NUEVAS — 0 Km.
Clasic de Luxe · Classic Custom
Cross Country · Ambassador 990

DEPARTAMENTO DE UNIDADES USADAS

ESTANCIERA IKA mod. 1960 $ 280.000 y facilidades.
DI TELLA 1500 — Modelo 1961 entrega $ 350.000.— y fac.
DI TELLA 1500 — Modelo 1962 entrega $ 370.000 — y fac.
RENAULT 4L mod. 1964, entrega $ 250.000.— y fac.
FIAT 600|D — Modelo 1963 entrega $ 230.000.— y fac.
FIAT 600|D — Modelo 1963 entrega $ 240 000. — y fac.
PICK-UP Argenta mod. 1963 Entrega $ 340.000 y facil.
FURGON CITROEN Mod. 1963 entrega $ 190 000.— y fac.
DI TELLA 1961, entrega $ 300.000 y fac.
RURAL Estanciera IKA, mod. 65 entrega $ 330.000 — y fac.
CUBIERTAS FIRESTONE

SAN LORENZO 674 — T.E. 6091
POSADAS

BIBLIOTECA POPULAR POSADAS
Material digitalizado exclusivamente con fines educativos, culturales y de investigación, en el marco del Convenio firmado entre la Biblioteca Pública De Las Misiones - Parque del Concimiento y la Biblioteca Popular Posadas
MISIONES PROVINCIA | PARQUE DEL CONOCIMIENTO
BIBLIOTECA PUBLICA DE LA S MISIONES

sociales

Divertirse Divirtiendo

Si nunca sabe qué decir o hacer o cómo actuar en las relaciones sociales, tiene un grave problema, pero es uno de esos que se disipan cuando uno se deja llevar por la actividad. Si se trata de colaborar en el éxito de la reunión, antes de advertirlo se verá que se pueden pasar unas horas agradabilísimas.

Es generalmente cuando uno no tiene nada que hacer y nada que decir cuando se siente incómodo, supérelo desarrollando una especialidad.

Por ejemplo, si usted es amante de la fotografía, lleve su cámara a la reunión. Difícilmente haya alguién que se resista a dejarse tomar una fotografía. Comience con algunas instantáneas sorpresivas y pronto será el punto focal de atención.

El talento musical también es bienvenido en las reuniones. Alguien que sepa tocar la guitarra, el piano o el bajo encuentra inmediata ocupación.

Otro juego que sirve para romper el hielo de las fiestas es adivinar el futuro. Adquiera un mazo de cartas especiales, practique en su casa primero, converse después con la anfitriona para que le dé algunos datos respecto de los concurrentes a la reunión y asombre luego con sus dotes de adivina.

Algo como esto es ideal. Nadie cree realmente en que se pueda predecir el destino, pero muy pocos pueden resistir el impulso de hacerse adivinar el futuro.

Dígales únicamente cosas buenas y se verá muy solicitada, además de convertirse en una invitada muy bienvenida a cualquier reunión.

ALHAJAS
JOYERIAS COHEN
Bolívar 218 — Posadas
8109-A-31|8

● REUNIONES

— Cumple hoy 81 años el señor Eduardo Arrechea, oportunidad en que han de evidenciarse en forma muy expresiva los afectos de que goza. El agasajo será familiar e íntimo.

— Hoy será objeto de un cordial agasajo por parte de sus hijos, nietos y demás miembros de su familia, la señora Susana Maidana de Libutti.

— En honor del señor Bartolo Primo, que celebra hoy un acontecimiento, habrá una reunión de carácter familiar.

— Una comida reunirá hoy a los allegados del señor Tiburcio Romero, para festejar una fecha íntima del nombrado.

— A la señorita Haydée Noemí Bernal cumplimentarán sus amistades en la fecha.

— Sus amigos agasajarán hoy al joven Raúl Aníbal Pernigotti.

— Recibirá hoy el agasajo de sus allegados la señorita María Cristina Salomone.

— En la parroquia de Villa Urquiza fue bautizada Malvina Alicia, hija del señor Antonio Maidana y su señora, Blanca Ojeda. Sus padrinos, señor Pablo Rolón y su señora, Angelina M. Ojeda fueron agasajados después por los dueños de casa.

— En honor de la señora Esther Duarte de Torres hubo recientemente una reunión de carácter familiar.

— Recientemente en una quinta de los alrededores de nuestra ciudad, fueron agasajados por un grupo de sus amistades, el contador Jorge Atencio y su esposa Eloísa Mairal con motivo de celebrar un acontecimiento íntimo.

— Hijos, nietos y demás familiares se reunieron el 5 del actual, para celebrar el 95º aniversario de la señora María Barrientos viuda de Sotelo. Oportunidad, que vio renovada las demostraciones de afecto que ha sabido conquistar en su larga y fecunda existencia.

● REUNIONES INFANTILES

— Ofrecerán hoy el señor Alberto Kuhn y su señora, Pura Pérez una reunión familiar en agasajo de la pequeña María Itatí, que cumple hoy tres años de edad.

— Hoy celebra su cumpleaños la niña Blanca Jazmine Magua.

— Carlos Antonio Saravia se verá hoy muy cumplimentado por los suyos.

— Seis años de edad festeja José Guillermo Korol Cáneva.

— Myriam Alejandra Borowski tendrá hoy su festejo familiar del primer cumpleaños.

— El mismo acontecimiento festeja en Santo Pipó, el pequeño Roberto Daniel Duarte.

— Mañana será agasajado por amiguitos y familiares el pequeño Francisco Omar Paiva.

— El señor Jorge Gustavo Gervasoni y su señora, Dionisia M. Duarte reunieron el 8 del actual en su casa a los amiguitos de su hija María Fernanda, para festejar su primer cumpleaños.

● BAILES

— Ha despertado vivo interés entre los amigos de las alumnas de segundo año del curso de peluquería del Centro de Capacitación Nº 1, el baile que ellas ofrecerán pasado mañana a las 19 en el local de FOETRA sito en Jujuy 111.

— Pasado mañana se efectuará un baile en Rademacher 68, domicilio de la familia Gómez. Es el organizado por la asociación juvenil "La Gaviota".

● CASAMIENTOS

— En la Catedral de Encarnación, Paraguay, pasado mañana será celebrado el matrimonio de la señorita Ada del Carmen Miña no Zelaya con el señor Oscar B. Giménez Cáceres.

— Pasado mañana a las 18.30 con misa de esponsales que se efectuará en la iglesia de San Alberto Magno, en Puerto Rico, será consagrada la boda de la señorita Alicia Ackermann con el señor Néstor César Arce, ceremonia de la que serán padrinos la señora Emma K. de Rivera y el señor Edgardo Enrique Torres.

El casamiento civil tendrá lugar en casa de la familia de la novia e intervendrán como testigos los señores Marcos Horath y Andrés C. Vecchia.

Después habrá una recepción en el Hotel Suizo de la citada localidad. La nueva pareja partirá a Córdoba y a Mendoza en viaje de bodas.

● NACIMIENTOS

— El señor Felipe Barberán y su señora, Antonia Fernández celebran el nacimiento de una niña. Nació el 8 del actual y se llama Silvia Marlena.

● VIAJEROS

— A Buenos Aires el señor Atilio Tabbia, su esposa y su hija.

● ENFERMOS

— Sigue mejor después de operado el señor Edgardo Oscar Urquiza.

FUNCION TEATRAL EN PARADA LEIS

Pasado mañana en la localidad citada en el epígrafe habrá una función teatral en el local "Parada Leis". Se verá la comedia reidera "Un Novio para mi Suegra", en tres actos. Dará comienzo a las 19 y después de dicha función habrá un gran baile amenizado con un conocido conjunto orquestal.

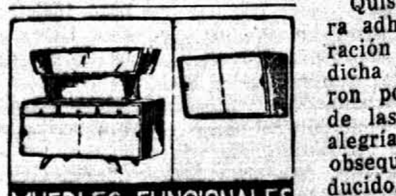
MUEBLES FUNCIONALES
LA ENTRERRIANA
SAN LORENZO 365 T.E. 4607
POSADAS MISIONES

PARA SUS FIESTAS
LLAME AL
Tel. 6476
BEBIDAS DE CALIDAD
8110-A-27 8

GAS KELM
CASA KRAUSE
SANITARIOS VIDRIOS
Tel. 4546 — Avda. Mitre y Corrientes

NECROLOGICA

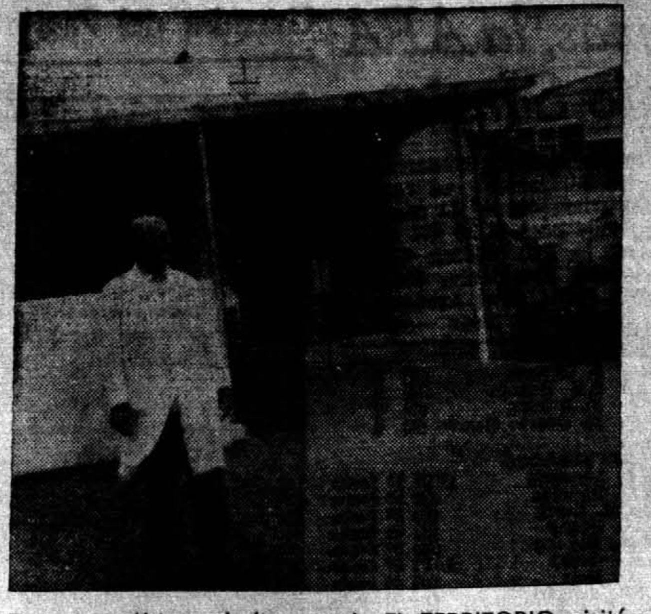

En marzo último el director de EL TERRITORIO visitó la provincia de Guayanas, en Venezuela y tuvo oportunidad de pasar unas horas muy gratas con el Dr. Vas, cuya fallecimiento acaba de conocerse ahora.

Dr. Ladislao Vas

Falleció en Venezuela

Ha de repercutir dolorosamente en las comunidades de muchos pueblos de Misiones la noticia del fallecimiento del Dr. Ladislao Vas, acaecido en la provincia de Guayanas, República de Venezuela, donde se encontraba ejerciendo su profesión de médico contratado, desde hace dos años, por la Kaiser Ingeniering, empresa norteamericana que construye la gran represa y usina hidroeléctrica del Guri.

El Dr. Vas, húngaro de nacimiento, actuó en Misiones durante muchos años, posiblemente entre 1936 y 1960 alejandose después hacia Centro América. Durante su extensa vinculación con la sociedad misionense, el distinguido médico que acaba de fallecer muy lejos de la tierra colorada a la que supo querer y honrar con sus cualidades humanas y profesionales, logró acá una envidiable legión de amigos. Aparte de haber demostrado siempre ser un galeno de grandes conocimientos y una gran sensibilidad, supo ejercer su profesión con ejemplar dignidad y elevados sentimientos de altruismo y solidaridad humana. Había iniciado sus tareas en Bonpland, para luego instalar su sanatorio en Candelaria y, finalmente radicarse en Puerto Rico, donde organizó un establecimiento asistencial de excelente nivel.

Pero el Dr. Vas no solamente fue un médico de relevantes condiciones en el terreno de su profesión. Tenía una noble predisposición para ganar amigos y rendía tributo a la causa de la amistad. Su actuación en el deporte y la vida social de Misiones fue intensa, como pocas vidas útiles que pasaron por estas tierras. Con un entusiasmo contagioso fue un gran propulsor de algunas actividades deportivas como la aviación, el tenis y el golf.

Caballero de virtudes poco comunes dejó en nuestro medio un grato recuerdo. Por eso su muerte ha de ser muy lamentada entre sus amistades que no son pocas en Posadas y otras localidades de la provincia.

En el Menú del Día

★ **ZAPALLITOS A LA PROVENZAL**

Seis zapallitos, 4 tomates, aceite, dos o tres dientes de ajo, dos cebollas, pan rallado, sal, pimienta.

Se lavan los zapallitos y se cortan en rebanadas de medio centímetro. Se condimentan, se pasan por pan rallado y se fríen en aceite. En otra sartén se doran los dientes de ajo, las cebollas en rodajas, agregando los tomates picados. Esta salsa no debe quedar demasiado cocida. Se ponen los zapallitos ya fritos en una fuente para horno, se cubren con la salsa de tomates, se esparcen por arriba un poco de perejil picado y unos trocitos de manteca y se llevan unos minutos en el horno caliente para gratinar.

LENTEJAS CON SALSA

Se hierven en agua con sal medio kilo de lentejas previamente remojadas. Se derrite una cucharada de manteca y se dora en ella una cebolla finamente picada, se le agregan tres tomates pelados y picados, un vaso de vino blanco, una cucharada de vinagre y sal. Se mueve bien y se deja cocinar lentamente durante quince minutos, con la cacerola tapada. Se mezclan las lentejas con esta salsa, se cocina unos minutos más y se sirve bien caliente luego de agregar cubitos de queso crema del tamaño de las arvejas.

Visita al Hogar de Niñas

El domingo último la asociación juvenil "La Gaviota" se hizo presente en el Hogar de Niñas Santa Teresita, con caramelos y galletitas para las niñas asiladas en la institución.

Quisieron de esta manera adherirse a la conmemoración que se celebraba en dicha fecha, y lo consiguieron por cuanto los rostros de las niñas reflejaban la alegría que la visita y los obsequios les habían producido.

Día del Niño en la Escuela No. 298

El personal de la Escuela Nacional Nº 298 de esta capital sirvió un locro acompañado de galletas al alumnado del establecimiento, celebrando el Día del Niño. Después hubo juegos y entretenimientos con interesantes premios, y además sorteos de ropas para niños y niñas.

Campaña de Solidaridad Social

Para llegar con su ayuda a todos aquellos que por su condición humilde la necesitan, las señoras de la Junta Comunitaria de la capellanía de la Sagrada Familia continuan en estos días su campaña de recolección de donaciones.

Lo recaudado, unido a las donaciones que periódicamente el buen corazón de muchos hace llevar a la benemérita entidad, servirá para desarrollar la importante obra que cumple el organismo.

Día del Niño

El Club Juvenil de la Cámara Junior de nuestra ciudad, llegó el domingo pasado a la Escuela Nacional Nº 356 para ofrecer a los niños un banquete de golosinas. La reunión contó con la animación de un conjunto folklórico. Al término de la misma habló la directora del establecimiento y el presidente del Club Juvenil.

● CULTO CATOLICO

● DEMOSTRACION

Con motivo del Día del Párroco le será ofrecida el domingo próximo a las 20 una demostración al párroco de la iglesia catedral, R.P. José Mariano Czerepak. Para llevar a cabo la misma, trabajan en estos momentos activamente, sus organizadores, los integrantes de la Acción Católica y demás asociaciones de la parroquia citada. Las tarjetas pueden reservarse en los números telefónicos 4107, 2551 y 2717.

● FESTIVAL ARTISTICO

Un gran festival artístico en favor de las obras que cumple la escuela parroquial de la Inmaculada Concepción, tendrá lugar el 14 del actual a las 16.30, con la participación del conjunto folklórico a cargo de la señora de Zambrano, la recitadora, señorita María Beatriz Camaño y la actuación de un grupo de niños del establecimiento.

Realizó Asamblea una Cooperativa

Ayer, en horas de la mañana, se realizó la asamblea general ordinaria de la Cooperativa Agrícola Picada Libertad, de Alem, convocada a fin de considerar la Memoria y Balance correspondientes al último ejercicio financiero, y para renovar parcialmente el Consejo de Administración.

La asamblea dió comienzo a las 10, encontrándose presente elevado número de asociados, como también dirigentes de diversas cooperativas de nuestra provincia y representantes de la prensa, concurriendo también el Director de Cooperativas de la Provincia, señor José Antonio Reartes. La reunión se desarrolló dentro de un marco de comprensión, aprobándose por unanimidad la gestión financiera del ejercicio vencido. En próxima edición ampliaremos la información.

DESIGNACION EN COMERCIO Y ABASTECIMIENTO

Por decreto reciente del Poder Ejecutivo provincial fue designado jefe del Departamento de Comercio y Abastecimiento el señor Enrique Rodini, quien fue puesto en posesión de su cargo en la mañana de ayer por el ministro de Acción Social, Salud Pública y Educación, a cargo del Ministerio de Economía y Obras Públicas, teniente coronel Julio Oscar Meacca.

El acto de referencia, cumplido en el local del citado Departamento, contó además con la presencia de directores y jefes de distintas reparticiones del Ministerio de Economía y Obras Públicas.

REUNION DE A.P.E.S.

La Asociación Posadeña de Estudiantes Secundarios dio a conocer un comunicado en el que llama a todos los delegados a una reunión que tendrá lugar hoy, a las 19, en la sede del primer piso de la Galería Mutinelli.

La entidad solicita puntual asistencia.

IMCO
ELECTROLUX
La esquina del confort hogareño
PRESENTA LA CARTELERA CINEMATOGRAFICA
● TEATRO ESPAÑOL
A las 21 hs.: EL CISNE con Grace Kelly y OPERACION CROSSBOW c|Sofía Loren.
● CINE SARMIENTO
Noche 21 hs.: VARIEDADES, DIBUJOS y EL FABULOSO MUNDO DEL CIRCO c| John Wayne, en tecnicolor.
Ahora con solo 1.690 pesos mensuales, usted Puede adquirir una moderna COCINA A GAS FRANKLIN
● CINE IGUAZU
A las 21 hs.: EL ULTIMO HEROE c|Tony Curtis y LA MUJER DEL FARAON c|Linda Cristal.
● CINE AVENIDA
A las 21 hs.: D.S.T. SERVICIO SECRETO Nº 1 c|Lino Ventura y EL DESIERTO ROJO en tecnicolor.
No olvide antes de comprar una cocina consulte a...
IMCO Electrolux
SACARA VENTAJAS
Colón y Córdoba - Posadas

UNA DIETA PROFILACTICA CONTRA LA HIPERTENSION

WIESBADEN, (por el doctor Johann Mauthner — Impresiones de Alemania) — En los países altamente civilizados la hipertensión es uno de los síntomas que el médico más frecuentemente observa. En cambio, es preciso distinguir entre la hipertensión esencial, o sea la hipertensión sin causa visible, y la hipertensión originada por una enfermedad de los riñones. Es, por consiguiente, natural que se suponga una relación directa entre el aumento del número de los casos de hipertensión y la expansión de la civilización. Hasta ahora no había pruebas científicas de esta tesis.

Las nuevas experiencias y los nuevos métodos terapéuticos en el tratamiento de la hipertensión colocaron en el Congreso de Medicina Interna de Wiesbaden este tema en el foco de las discusiones. El profesor Wollheim, de Würzburgo, que presidió a la respectiva sesión, apuntó que la hipertensión esencial puede ser verificada objetivamente en hombres de 40 a 50 años y en mujeres, unos diez años más tarde. No en todos los casos se presentan al mismo tiempo disturbios. La tensión arterial encima de la norma, cuyo límite superior está situado en 150|90 mm mercuriales, es señal de que en las funciones del organismo hay "cualquier desorden en cualquier lugar". El síntoma en sí, o sea la hiperpresión, no representa ningún peligro. Constituye un peligro efectivo las consecuencias de la falta de tratamiento, entre las cuales figuran el infarto del miocardio, la cirrosis renal y la apoplejía. Por eso el objetivo principal de todo tratamiento no es el de eliminar la hiperpresión sino el de evitar sus posibles consecuencias.

Personas con tendencia para la hipertensión debían prestar, primero atención a la sal. Cuando menos el contenido en sal de los alimentos, tanto mejor para su organismo. En el tratamiento dietético de la hipertensión la sal, o mejor, su eliminación desempeñan un papel importantísimo. El profesor Moller, de Hildesheim, señaló que normalmente consumimos con la alimentación corriente unos 8 a 25 gramos de sal por día, mientras que el organismo precisa efectivamente de sólo 3 gramos por día. Las personas que sufren de hipertensión debían adaptar el consumo a estas necesidades y evitar los abusos. En los casos de nefritis aguda no se debía exceder la dosis de sal de un gramo por día. Además se aconseja una reducción drástica del consumo de grasas, recomendándose que se coma mucho arroz. Hace muy bien intercalar una o dos veces por semanas los benéficos "días de frutas".

El farmacólogo profesor Herken, de Berlín, presentó una comunicación sobre las experiencias y los resultados con los varios medicamentos destinados a bajar la tensión arterial. Se deberá recurrir a ellos sólo bajo control médico, pues cada caso individual requiere determinadas providencias terapéuticas.

El profesor Linder, de la Universidad de Heidelberg, habló sobre nuevos métodos operatorios contra la hipertensión causada por enfermedades de los riñones. En algunos casos el funcionamiento deficiente del riñón es consecuencia de una obstrucción parcial o total de la arteria renal debido a procesos arterioescleróticos. Hoy es posible sustituir esa parte del vaso sanguíneo por un tubo plástico o por un pedazo de una vena sacada de otra parte del cuerpo del paciente. En un 70 por ciento de los casos se observó una normalización de la tensión arterial o, por lo menos, una apreciable reducción de la hipertensión.

Rvdo. Padre José M. Birkel

Su fallecimiento

El 19 de julio del corriente año 1966, ha fallecido en el Colegio Apostólico de San Francisco Javier de los padres del Verbo Divino de Rafael Calzada Pcia. de Buenos Aires, el Rdo. Padre José María Birkel, a los 84 años de edad. Su larga existencia fue la de un luchador infatigable para la causa de Dios y del bien.

Llegó a nuestro país a poco de recibirse de sacerdote en el Seminario San Gabriel (Austria), a principios del siglo, con una educación esmeradísima y una voluntad férrea, en una época de liberalismo-ateo, cuando era tarea muy ingrata por el inmenso vacío espiritual y material, enseñar el Evangelio de Cristo. Sin embargo, el P. Birkel poseía ese don propio de los sajones, y tesón, y así pudo ir abriéndose camino en el intrincado laberinto de mentes completamente carentes de la idea de Dios.

Después de una corta estadía, como capellán y maestro, en la estancia del Sr. Serillosa en General Pirán, Pcia. de Buenos Aires, sus superiores lo destinan al entonces Territorio Nacional de Misiones, donde habría de encontrar caudalosos ríos e impenetrables selvas. En Posadas capital del Territorio fué Director del Colegio San Miguel desde febrero de 1910, hasta el 27 de mayo de 1811 fecha en que es designado Capellán Vicario de Concepción de la Sierra. Fue en este pueblo donde el P. Birkel desarrolló una intensa labor de más de cuatro años. Su medio de locomoción fue el caballo, para adentrarse en las selvas. Hubo veces que el altar se componía de una rústica mesa en un mísero rancho o debajo de un corpulento árbol. Así en un ambiente hostil, rodeado de espesa maraña selvática, y alimañas de todo género, el P. Birkel, cumplió su tarea evangelizadora ganando cada vez más adeptos a la causa de Cristo, en el mismo lugar donde trescientos años antes, otro misionero, el Beato Roque González de Santa Cruz, cumplió la misma misión hasta caer martirizado por los indios en el paraje de Caa-ró. En este mismo pueblo de Concepción de la Sierra, tra

Pasa a Pág. 8 3ª col.

MUNICIPALIDAD

Viene de pág. 5—7ª Col.

en condiciones higiénicas satisfactorias. Se aseguró que en casos de infracciones, ellas serán penadas sin excepciones.

● VISITA

El presidente de la Cámara Junior de Argentina, señor Juan José Lauze, visitó el Palacio del Mate, de esta ciudad, donde fue recibido por el intendente y donde funciona la Dirección de Cultura de la Municipalidad. Posteriormente, acompañado de los presidentes de la Cámara Junior de Posadas y Club Juvenil y del director de Cultura municipal, entrevistó al interventor en la Municipalidad local, teniente coronel Fernando Vites, quien los recibió en compañía del secretario general, capitán Marcos B. Acuña.

● CUENTAS

El lunes último, la Secretaría de Hacienda de la Municipalidad elevó al Tribunal de Cuentas de la provincia, las cuentas balances de sumas y saldos correspondientes a mayo pasado, y las planillas de recaudaciones diarias del mismo mes.

PREVISOR
Abone únicamente en sus oficinas.
COLON 471 — Tel. 6291
CIUDAD
8188-31|8

MISAS

JUAN M. MIRANDA
Q.E.P.D.
Falleció el 30|4|66

Sus deudos invitan a la misa que por el eterno descanso de su alma se oficiará el día sábado 13 del cte. a las 18 hs. en la Capilla del Espíritu Santo (El Palomar).
Favor que agradecerán
8483-11|8.

JOSE GREGORIO RUZO
Q.E.P.D.
Falleció el 12|2|66

Sus deudos invitan a relaciones y personas piadosas a la misa que por el eterno descanso de su alma se oficiará mañana a las 7 hs. en la Capilla Beatos Mártires (Av. Corrientes al 600) Asimismo invitan a presenciar la bendición de la placa recordatoria, donde se rezará un responso, en el Cementerio La Piedad, a las 8,30 hs.
Favor que agradecerán eternamente.

FUNEBRES

PORFIRIO CARDOZO
Q.E.P.D.
Falleció el 10|8|66 en V. Lanús

Sus deudos participan su fallecimiento e invitan al sepelio hoy a las 10 hs. Casa mortuoria en Villa Lanús.
8517-11|8

AGRADECIMIENTOS

GERVACIO ALARCON
Q.E.P.D.
Falleció el 26|7|66

Sus deudos agradecen profundamente a todas las personas que de una manera u otra se han solidarizado con su dolor, causado por tan irreparable pérdida. 8488-11|8

De Alba Posse

SULMIRA OSORIO DE DOMINGUEZ
Q.E.P.D.
Falleció el 7|8|66

Sus deudos agradecen profundamente a relaciones, personas piadosas y en especial al Dr. Ricardo Alba Posse y al Rvdo. Padre de esa localidad, que de una forma u otra se han solidarizado con su dolor.
8484-11|8.

OFERTA PARA COMERCIANTES
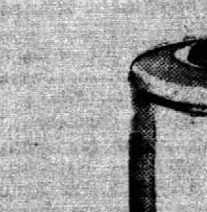
MUEBLE METALICO COMPLETO CON MESADA DE FORMICA Y PILETA

	SIN CAJONES	CON CAJONES
1,00 m.	$ 9.790.-	$ 11.890.-
1,20 m.	$ 9.990.-	$ 11.990.-
1,40 m.	$ 11.390.-	$ 12.990.-
1,80 m.	$ 12.990.-	$ 14.490.-

Embalaje y despacho: $ 600 p/un.
Pago ant. c/cheq. o/Fabrimetal S.R.L.
FABRIMETAL
B. MITRE 2158 - BUENOS AIRES

SEÑORA
SU AGENCIA DE COLOCACIONES "SOLUCION", dispone de personal para todo servicio doméstico y de señoritas para la atención nocturna de sus niños. LLAME AL 3023 de 9 a 11 y de 16 a 18 hs.
8291-A-25|8

KNORR—SUIZA
NECESITA VENDEDOR EXCLUSIVO
Para la provincia de Misiones. Edad 22 a 30 años, con carnet de conductor.
DIRIGIRSE POR CARTA MANUSCRITA, ADJUNTANDO UNA FOTO TIPO CARNET A: RIVADAVIA 586 — POSADAS (Misiones), indicando estudios, actuación anterior, referencias, pretenciones y número de teléfono
8423 A-11|8

TOTALMENTE EN CUOTAS!...
"Su Oportunidad Señora Dueña de Casa"
Máquina "NECCHI" Supernova
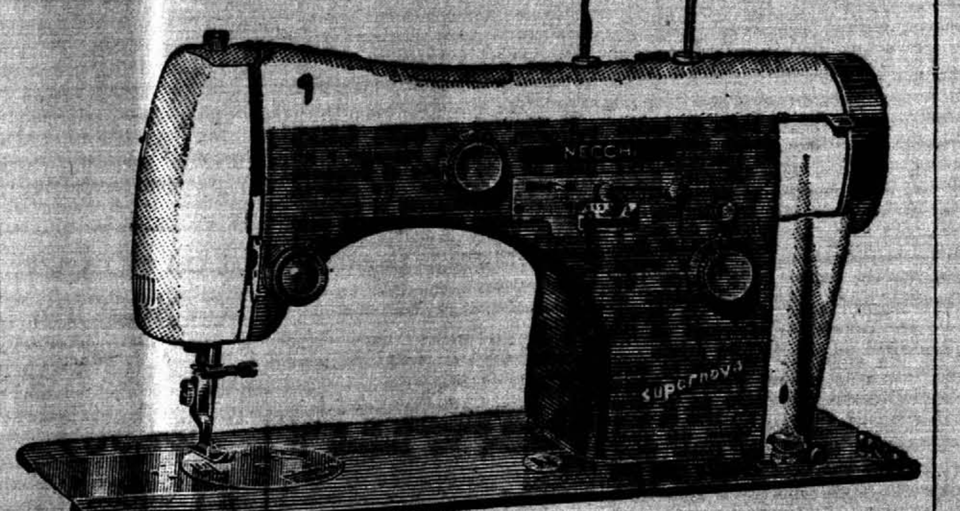
TOTALMENTE AUTOMATICA
SIN ANTICIPO!... CUOTA DE .... $ 6.110.-
Lavarropas "FRANKLIN"
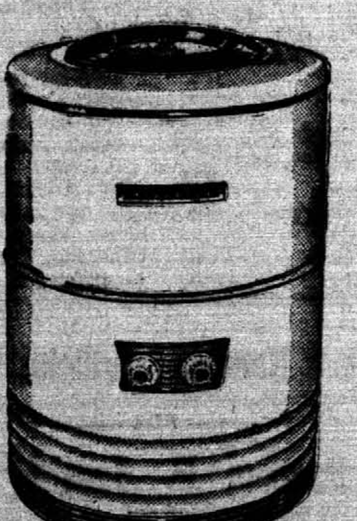
SIN ANTICIPO!...
CUOTA DE .... $ 1.750.-
BATIDORA "KENWOOD"

Sin ANTICIPO!.
CUOTA DE
1.990.-
SON OFERTAS EXCEPCIONALES POR POCOS DIAS
IMLAUER y CIA. S. A.
BOLIVAR 282 — TEL. 2807 — POSADAS y SUCURSALES 8217-A-18|8

Material digitalizado exclusivamente con fines educativos, culturales y de investigación, en el marco del Convenio firmado entre la Biblioteca Pública De Las Misiones - Parque del Conocimiento y la Biblioteca Popular Posadas
BIBLIOTECA POPULAR POSADAS
MISIONES PROVINCIA | PARQUE DEL CONOCIMIENTO
BIBLIOTECA PUBLICA DE LAS MISIONES

ANDRES SOBOLEWSKI, al comando de su Ford Falcon 401, al momento de pasar por Oberá en la competencia automovilística realizada por la Cámara Junior de Posadas en diciembre ppdo. Este volante intervendrá en la Vuelta del Chaco a correrse el próximo domingo.

Se Correrá el 14 de Agosto "La Vuelta del Chaco"

RESISTENCIA, (E) — Tras largos años de inactividad, se reorganiza en 1964 el Chaco Automoto Club. Pruebas automovilísticas de regularidad, y de velocidad para turismo mejorado en circuitos, fueron sus actividades iniciales, aún cuando desde el comienzo de la nueva actividad, en los dinámicos directivos de la entidad estaba el propósito de concretar un anhelo largamente acariciado, cual era el hacer disputar nuevamente "La Vuelta del Chaco", prueba automovilística que se corrió en los años 1948, 1949, 1950, 1951 y 1952. Por entonces, se disputaba en la clásica categoría Turismo de Carretera, y fueron sus ganadores Eusebio Marcilla en 1948; Daimo Bojanich en 1949; Ricardo Risatti, en 1950; Jorge Descotte en 1951, y Alberto Logulo en 1952. Ahora, en cambio, la prueba se correrá en la categoría Turismo Mejorado, anexo "J", y participa de puntaje para el Campeonato Argentino de la Comisión Deportiva Automovilística, ya que integra el calendario permanente de dicha entidad.

El domingo

Se correrá el 14 de agosto, en una sola etapa, sobre un recorrido total de 604 kilómetros, que comprende las siguientes poblaciones:

Primer tramo: Salida desde Resistencia, pasando por Presidencia de la Plaza, Machagai, Quitilipi, Roque Sáenz Peña, Avia Terai, Campo Largo, Corzuela, Las Breñas, Charata, General Pinedo (todo este recorrido —284 kilómetros— se efectúa sobre caminos pavimentados) y desde General Pinedo a Villa Angela, 68 kilómetrrs de caminos de tierra. Neutralización de 30 minutos en Villa Angela, para reabastecimiento de combustible.

Segundo tramo: (integramente sobre pavimento). Salida desde Villa Angela, pasando por La Clotilde, La Tigra, Roque Sáenz Peña, Quitilipi, Machagai, Presidencia de la Plaza y llegada a Resistencia.

El recorrido total es de 604 kilómetros, 536 de los cuales se correrán sobre caminos pavimentados y 68 sobre caminos de tierra.

Premios

Se distribuirán premios por 1.330.000 pesos, siendo los principales:

Categoría A — hasta 700 cc. cilindrada: al 1º $ 100.000 y al 2º $ 50.000.

Categoría B — 701 |1.150 cc. cilindrada: al 1º $ 140.000 y al 2º $ 70.000.

Categoría C — 1.151|1.600 cc. cilindrada: al 1º $ 170.000, y al 2º $ 90.000.

Categoría Fomento de la Industria Automotriz Nacional (Más de 1.600 cc de cilindrada, sin puntaje para campeonato argentino): al 1º $ 100.000, y al 2º, $ 50.000.

RESISTENCIA

Don Orione Continúa Puntero en el Campeonato Chaqueño

RESISTENCIA (E) — Se cumplió el pasado fin de semana la 4ª fecha de la primera rueda del campeonato oficial de fútbol de la Liga Chaqueña.

Los resultados registrados fueron los siguientes:

Don Orione: 0
Vélez Sársfield: 0

El choque de los dos únicos invictos del campeonato ofreció una lucha tenaz, la buena defensa y los postes... salvaron a Vélez Sársfield.

Estudiantes: 2
Fontana: 1
GOLES: Cáceres 2 (E) y Meza (F).
RECAUDACION: $ 14.000

Independiente Tirol: 1
Sarmiento: 1
GOLES: Solís (IT), Maidana (S).

Central Norte: 1
Bancario: 0
GOL: Gallard (CN).
For Ever: 3
Regional: 2
GOLES: Fernández (FE) 2, Roca (FE), Núñez (R) y Romero (R)

POSICIONES

Cumplida la 4ª fecha las posiciones son las siguientes:

Equipos	Pts.
DON ORIONE:	7
CENTRAL NORTE:	6
SARMIENTO:	5
V. SARSFIELD:	5
FOR EVER:	5
REGIONAL:	4
ESTUDIANTES:	4
FONTANA:	3
INDEPEND. TIROL:	1
BANCARIO:	0

GOLEADORES

Jugador	Club	Goles
P. Cáceres	(Est.)	5
Gallard	(C.N)	3
O. Silvestre	(C.N.)	3
R. Maidana	(S)	3
R. López	(V.S)	3

PROXIMA FECHA

Central Norte vs Fontana; Estudiantes vs Vélez Sársfield Don Orione vs For Ever; Sarmiento vs Bancario y Regional vs Independiente Tirol.

AJEDREZ

Fixture para Hoy

Se disputará hoy en el Club de Ajedrez Posadas, y en el horario de las 20, la octava ronda del Torneo Selección. La misma, comprende las siguientes partidas:

Alvarez — Colombo
Tiemesmann — Parra
Bernal — Gentile
Annoni — Szretter
Santa María — Mangini
Albornoz — Ramírez

Se destacan los encuentros que deberán efectuar: Santa María, un tanto recuperado, frente a Mangini, como así también las correspondientes a Annoni —Szretter y Albornoz—Ramírez.

De la partida suspendida Szretter—Albornoz, de la 7ª fecha, y no habiéndose presentado el primer jugador, se hizo acreedor al punto Albornoz.

Segunda y Tercera Categoría

El próximo lunes comenzará a disputarse en el Círculo de Ajedrez EL TERRITORIO, el torneo interno de 2ª categoría. Podrán intervenir todos los asociados que militen en dicha categoría. El cierre de inscripción se efectuará el mismo día lunes a las 19. Asimismo, la semana entrante, y en día a fijar, se iniciará el torneo correspondiente a 3ª categoría interna.

Remate Judicial

— POR —

Pascual P. Sarubbi

Por disposición del señor Juez de Primera Instancia en lo Civil y Comercial de la Primera Circunscripción Judicial, Dr. Ernesto Osvaldo A. Andersseon, Secretaría uno, se hace saber por cinco días en el juicio "Civil Nº 479, año 1964 — Banco de la Nación Argentina c|Sucesión María Eharbach de Milde, juicio ejecutivo" que el martillero señor Pascual P. Sarubbi rematará en Rivadavia Nº 325, de esta ciudad, a las 10 horas el domingo 14 de agosto de 1966, la fracción B, del lote 39, los lotes 58, 59 y 62 tierra de calle comprendida entre los lotes 59 y los lotes 39b y 58, todos agrícolas de la Sección LL de Yerbal Viejo, en Oberá (Mnes.), con superficia de 96 Has., 35 As., y 4446 mts2., con todo lo edificado, clavado y plantado, inscripto al tomo 8 fº 219 finca 3134 Dto. Oberá. Base: $ 239.332 m|n. al contado; seña 10%; comisión 5%.

Posadas, Misiones, Agosto 4 de 1966

Dra. Ana María López, secretaria

NOTA: El inmueble se ubica a pocos kilómetros de Oberá, sobre la Ruta a Iguazú, con plantaciones de yerba, noques, depósitos, casas y otras importantes mejoras.

Informes a: PASCUAL P. SARUBBI — Rivadavia 325

Banco Nación Argentina — Posadas

8497-A

Rvdo. Padre...

Viene de Pág. 7 8ª col.

bó afectuosa amistad con una viejecita italiana, Doña Eufrasia Grandi de Fini, quien años antes había fundado una capillita en honor y reverencia de la Inmaculada Concepción de María, capilla que dio origen al actual y bello templo del mismo nombre.

Grande fue el radio de acción del P. Birkel, desde este lugar de Misiones, pues abarcaba toda la zona del Alto Uruguay hasta el salto Moconá al norte. Hubo veces, que, por las lluvias torrenciales y crecientes de ríos y arroyos, el P. Birkel, quedó completamente aislado, y en cierta ocasión corrió serio riesgo de perder la vida al ahogarse el caballo, salvándose en forma providencial al aferrarse en las ramas de un altísimo árbol.

En enero de 1911 vuelve otra vez a la capital Posadas como misionero ambulante de la zona del Alto Paraná. En 1922 es nombrado Teniente Cura de Villa Crespo (Pcia. de Entre Ríos) donde con un ambiente más adecuado el Rdo. P. Birkel, construyó una grandiosa y bella iglesia, la que queda para la posteridad como una muestra de sus intensas luchas y afanes.— En 1929 ya es Cura Párroco de San Gregorio (Santa Fe); en 1935 Misionero ambulante y Capellán del asilo San Vicente Pcia. de Buenos Aires, y desde 1937 Misionero, periodista y Capellán de la Capilla de Guadalupe, ciudad de Buenos Aires.

Fuera de su acción como misionero, evangelizador y párroco, el P. Birkel, ha dado muestras de poseer una fina fibra de escritor, al editar en el año 1948 un precioso libro de memorias "AQUELLOS TIEMPOS".— Son cuentos cortos donde se relatan las distintas etapas de su larga y trabajosa vida, sobre todo de los momentos más difíciles y beneficiosos de su existencia los que pasaron en el antiguo Territorio de Misiones.

Estaba el Rdo. Padre Birkel preparando una segunda edición ilustrada de "Aquellos Tiempos" cuando le sorprendió la muerte, en el Colegio Apostólico de San Francisco Javier de Rafael Calzada. Había nacido en la ciudad de Neuwied, al occidente de Alemania, en la Provincia del Rin, y a unos 11 kilómetros de la gran ciudad de Coblenza.

Monte Grande, Pcia. de Buenos Aires. Humberto T C. Fini.

Si no Resuelve sus Problemas, la AFA Debe ser Intervenida, Dijo Santiago

BUENOS AIRES, 10 (UPI) — "Si la AFA no resuelve los problemas por las vías naturales deberá ser intervenida", sostuvo el señor Juan Santiago, jefe de la delegación de fútbol que participó en el mundial de Londres al anticipar las recomendaciones que formulará a las autoridades de la entidad en el correspondiente informe preparado sobre la base de las impresiones que recogió en esa oportunidad. El señor Santiago —secretario general de Platense y tesorero de la AFA— manifestó que el fútbol argentino debe solucionarse sin dilaciones.

En cuanto a la misión de los árbitros, sostuvo que es necesario que en la Argentina haya entre los mismos un sentido universal en la integración y concepción de las jugadas. "Nuestros referees, por naturaleza, protejen al jugador, mientras que allá, en Europa se permite el pechazo limpio, no se detienen las acciones por problemas minúsculos, ni se aceptan protestas de los futbolistas, por lo que los cotejos adquieren otro ritmo. No soy partidario —acotó— de importar jueces extranjeros, pero sí de contar con un valioso asesoramiento que nos permita adaptarnos". Sostiene además que debe producirse un cambio fundamental también en la escuela de técnicos, aplicando sistemas similares a los de distintos países europeos. Para aprovechar las ventajas que ello determina —dijo— propuso que la escuela tenga relación de dependencia con los técnicos de las tres selecciones, cuya formación propondrá para realizar el calendario internacional hasta 1969.

TRES SELECCIONES

El seleccionado A, con jugadores no mayores de 24 años, será dirigido por el director técnico de la Escuela de Técnicos con funciones permanentes y exclusivas. El de la B, con los suplentes y el juvenil con elementos no mayores de 20 años, contaran con técnicos que, además de sus funciones en los clubes, dictaran clases en la escuela y también dirigirán esos equipos. En cuanto al futuro de la AFA, sostuvo la necesidad imperiosa de que se dé un gobierno que asegure la estabilidad de las instituciones, se reestructure total y seriamente, evitando que la reducción de equipos se haga sin la antelación necesaria. Para forjar este ambicioso plan, dijo finalmente es menester que los contactos entre dirigentes se realicen previamente a la asamblea fijada para el 19 del actual, en la que deberá elegirse nuevo presidente. Más que de votos debe hacerse una cuestión de ideas —acotó—.

LIGA POSADEÑA DE FUTBOL

PRIMERA DIVISION "A"

● **GOLEADORES**

		goles
A. González	(B)	13
J.R. Villalba	(AP)	12
A. Bogado	(M)	9
A. Sánchez	(G)	9
S.A. Pacheco	(U)	9
T. Alonso	(H)	8
R. Barrufaldi	(AP)	7
C. Lezcano	(I)	7
J. Reina	(H)	6
H. Oviedo	(U)	6
G. Cáceres	(U)	6
F. Valenzuela	(AP)	5
J. Chemes	(G)	5
S.M. Guenin	(M)	5
F. Benítez	(G)	5
H. Duarte Gamón	(B)	5

EXPULSADOS

F. Ledesma	(VU)	1ª fecha
D. Paredes	(G)	1ª fecha
C.H. Zarza	(B)	3ª fecha
A. Godoy	(B)	4ª fecha
A. Bogado	(M)	5ª fecha
L. Garay	(AP)	6ª fecha
G. Holz	(H)	6ª fecha
M. Sánchez	(M)	7ª fecha
P. Recalde	(G)	7ª fecha
A. Gudiño	(U)	7ª fecha
R. Méndez	(H)	7ª fecha
R. Ortigoza	(G)	8ª fecha
L. Piedrabuena	(I)	8ª fecha
A. Godoy	(B)	10ª fecha
J.G. Cáceres	(U)	10ª fecha
B. Ríos	(U)	10ª fecha
H. Espinoza	(U)	11ª fecha
J. Lima	(H)	12ª fecha
A.L. Cáceres	(VU)	12ª fecha
M.A. Maciel	(U)	12ª fecha
O. Quiroz	(U)	13ª fecha
H. Oviedo	(U)	13ª fecha
J. Valenzuela	(VU)	13ª fecha

PENALES

Sancionados	30
Convertidos	23
Desviados	2
Atajados	5

Penales Convertidos

S.A. Pacheco (U) 3 c|Brown, A. Posadas y Brown (2º r.).
J.R. Villalba (AP) 4, c|Unión, Guaraní, Unión (2º r.), e Independiente (2º r.)
J.R. Fernández (B) 3, c|Mitre, Guaraní y V. Urquiza.
R.O. Quinteros (G) 2, c|Mitre y Unión (2º r.)
J. M. Trova (I) 2, c|Atl. Posadas (2º r.) y Mitre (2º r.)
H. Morinigo (M) 1, c|Atl. Posadas
F. Ledesma (VU) 1, c|Huracán
C.A. Martínez (G) 1, c|Huracán
E. Giménez (U) 1, c| Independiente.
J. Dos Santos (VU) 1, c|Brown
A. Bogado (M) 1, c| Unión (2º r.)
J. Reina (H) 1, c| V Urquiza (2º r.).
S.M. Guenin (M) 1, c|Guaraní (2º r.).
T. Alonso (H) 1, c|Brown (2º r.)

Penales Detenidos

M.A. Ferreira Rojas (G) 2 a Zarza (B) y Morinigo (M).
S. Frete (U) a Piedrabuena (I)
R. Gauna (H) a Quinteros (G)
A. Rosas (AP) a Martínez (G).

Penales Desviados

F. Ledesma (VU) 2, c|Mitre y Brown.

Los triunfos más amplios: Brown 7 Unión 1 y Atl. Posads 6 V. Urquiza 0.

PRIMERA DIVISION "B"

Goleadores

		goles
J.A. Meza	(C)	13
H. Balbuena	(M)	13
W. Sosa	(C)	11
C. Chamorro	(GP)	11
A. Insaurralde	(R)	7
I. Gómez	(S)	7
F. Medina	(GP)	6
J.M. Fleitas	(GP)	5
E. Silva	(C)	5
S. Giménez	(M)	5

Expulsados

A. Encina	(R)	2ª fecha
R. Candia	(LP)	3ª fecha
R. Paredes	(S)	3ª fecha
E. Ferreira	(LP)	3ª fecha
R. Paredes	(S)	6ª fecha
J.M. Martínez	(C)	7ª fecha
R. Díaz	(LP)	7ª fecha
J.M. Fleitas	(GP)	7ª fecha
E. Ferreira	(LP)	7ª fecha
R. Ocampo	(S)	8ª fecha
R. Saucedo	(S)	8ª fecha
P. Galeano	(GP)	9ª fecha
A. Dos Santos	(R)	11ª fecha
A.M. Leites	(LP)	11ª fecha

Penales

Sancionados	19
Convertidos	15
Desviados	1
Atajados	3

Penales Convertidos

F. Medina (GP) 3, c|Racing, Candelaria y Sarmiento (3ª r.)
J.J. Chávez (R) 2, c|Magallanes y Candelaria, (3ª r.).
I. Gómez (S) 2, c|Magallanes y Gral. Paz, (3ª r.).
J.A. Meza (C) 2, c|Sarmiento y La Picada
C.A. López (M) c|Gral. Paz.
I. Britez (S) c|Racing
J.M. Fleitas (GP) c|Sarmiento.
E. Sánchez (LP) c|Magallanes
A. Ayala (C) c|Sarmiento
V. Vernazza (GP) en contra de su valla frente a Magallanes.

Penales Atajados

R. González (C) 2, a Defrance (S) y Cristaldo (LP); H. Perino (R) a W. Sosa (C).

Penal Desviado

J.R. Centurión (LP) contra Candelaria.

El triunfo más abultado: — Atl. Candelaria 6 La Picada 0, en la 1ª rueda.

Deportes en el Paraguay

ASUNCION (Correspondiente sal deportivo) — Eliseo Insfrán, que pertenecía a Guaraní y Diógenes Martínez, ex volante de Cerro Porteño, están actuando con singular suceso en el club Deportivo Quindio de Colombia. Benjamín Cáceres, que integró la selección paraguaya en las eliminatorias de la copa del mundo y que en nuestro medio actuara en el club San Lorenzo, viajó hace algún tiempo a España y ahora se informa que está en ciudad de Alicante jugando para el Hércules, un club de ascenso.

Goleadores

La tabla de goleadores del campeonato local es la siguiente: Juan Rivero (CP) 6 goles, Celino Mora (CP) 5, Juan Carlos Rojas (CP) 4, Benigno Apodaca (O) 3, Rústico Mereles (SA) 3, Juárez (G) 3 y López (SL) 3.

Parodi y Garcete

Silvio Parodi (todavía juega...) viajó a Caracas con el propósito de incorporarse al club Deportivo Nacional. Rubén Garcete, que ya estuvo en España, regresó con el fin de incorporarse a las filas del Club Córdoba.

A. Jara Saguier

Alberto Jara Saguier, valor de Rubio Ñú, viajó a Francia a fin de enrolarse a un club aún no especificado. El joven valor está siguiendo los pasos de sus hermanos Darío, Enrique y Angel.

Básquetbol

En masculino, el puntero Olimpia, venció a Guaraní por 65 a 54. Goleador: Echagüe con 18 puntos.

Ciudad Nueva 59, Cerro Porteño 44. Jorge Bogarín 23 puntos.

Sol de América 51, Pte. Hayes 31. J. Rojas 17.

En masculino: Olimpia es puntero con 6 puntos, Nacional tiene 5 al igual que Ciudad Nueva, que perdió un solo partido frente a Deportivo Sajonia.

En femenino, Guaraní tiene 7 puntos y es único invicto. Sol de América y Cerro Porteño 6 puntos.

En masculino marcha goleador Sergio Pavón (CN) 132 tantos, César Lezcano (Sajonia) 111, José Emilio Gorostiaga (Libertad) 107 y Jorge Carvallo (O) 103.

Femenino: Luisa López (Cerro) 167 tantos, Dionisia Echagüe (Olimpia) 150, Fanny González (Cerro) 146 y Rafaela Russo (Nacional) 125.

DT de Básquet

En los próximos días la Federación Paraguaya de Básquetbol, designará al director técnico de la selección para los compeonatos "Congresales de Tucumán" en el mes de octubre y en Mendoza en diciembre. Se designaria a Sindulfo Aveiro Stark o a Guillermo Alonso, ambos son los dos candidatos propuestos.

Ajedrez Internacional

COPA "PIATIGORSKY"

SANTA MONICA, California, 10 (UPI) — El gran maestro soviético Boris Spassky y el húngaro Lajos Portisch hicieron tablas, en 23 jugadas, la única partida definida en la 14ª rueda del torneo internacional de ajedrez por la copa Piatigorsky.

Los cuatro encuentros restantes fueron suspendidos tras cinco horas de juego y proseguirán esta tarde.

El campeón mundial, Tigram Petrosian, de la Unión Soviética, tiene posición superior y un peón de más frente al holandés Jan Heins Donner de manera que debe adjudicarse el punto.

En posición relativamente equilibrada se encuentran el gran maestro argentino Miguel Najdorf ante el danés Bent Larsen "Bobby" Fischer, de Estados Unidos, frente a Wolfgang Unzicker, de Alemania Occidental, y Samuel Reshevsky, también de Estados Unidos, ante Borislav Ivkov, de Yugoslavia.

Portisch y Reshevsky, además, acordaron declarar tablas la partida suspendida de la rueda anterior, sin reanudar el juego.

Posiciones

Las posiciones son ahora las siguientes:

Spassky 8 puntos; Fischer 7½; Larsen 7; Najdorf 6½ Unzicker 6 1|2 Reshevsky 6 1|2. Portisch 6 1|2; Petrosian 6; Donner 5 1|2; Ivkov 4.

LOTERIA DE CORDOBA

ULTIMO SORTEO

Correspondió el 1er. premio al Nº:

24.569

2º el	Nº	29.781
3º «	»	9.383
4º «	»	29.631
5º «	»	23.646
6º «	»	7.136
7º «	»	21.508
8º «	»	32.397
9º «	»	37.473
10º «	»	41.617

Agenda del Tribunal

En su reunión de esta noche el Tribunal de Penas de la Liga Posadeña de Fútbol, juzgará los expedientes que ha sometido a su consideración el C.D. vinculados con el informe de los árbitros y protestas.

Atlético Posadas vs. Villa Urquiza, 1ª. A: Expulsado Justo Valenzuela de Villa Urquiza.

Guaraní vs. Unión, 1ª. A: Expulsados Ovidic Quiroz y Héctor Oviedo de Unión.

Racing vs. Atlético Candelaria, 1ª. B: Expulsado Antonio Dos Santos de Racing.

Magallanes vs. La Picada, 1ª. B: Expulsado Argentino M. Leites de La Picada.

Magallanes vs. La Picada, 3ª. B: Expulsados Eugenio Acosta y Carlos Fernández de La Picada.

Guaraní vs. Unión, 5ª. A: Expulsados Juan J. Insaurralde y José R. Salgueiro de Unión.

Magallanes vs. La Picado, 5ª. B: Expulsado Andrés González de La Picada.

Villa Urquiza vs. Independiente, 3ª. A: Protesta de Villa Urquiza contra Independiente.

Guaraní vs. Villa Urquiza, 6ª.: Protesta de Guaraní contra Villa Urquiza.

JUDICIAL

RODOLFO D. BACCAY

Rematará

En ELDORADO, el lunes 15 de Agosto de 1966, a las 10 y 15 horas sobre la ubicación geográfica de los mismos inmuebles.

Dos Magníficas Chacras

Con 48 hectáreas y 40 hectáreas, respectivamente
Los lotes 68 C/D Sección G y 16 N de Eldorado con citrus, reforestación y otras mejoras.

BASE de $ 428.000 y $ 504.000 RESPECTIVAMENTE
AL CONTADO Y MEJOR POSTOR
Seña 25% — Comisión 6%

EN AUTOS: Exp. 829 - ZETTELMANN S. A. SU QUIEBRA

MAS INFORMES EN LA OFICINA DEL MARTILLERO
TELEF. 250 KM. 9 ELDORADO (Misiones)

8495-13|8

AFIM

RESULTADOS Y PROGRAMA

El pasado fin de semana se disputaron la totalidad de los encuentros programados en cumplimiento de la 3ª fecha de la 2ª rueda del campeonato de la Asociación de Fútbol Independiente de Misiones (AFIM). Los resultados fueron los siguientes: Aguas Corrientes 0 Santa Catalina 0; Diablos Rojos 1 Villa Bonita 1; Defensores de Fátima 3 LASA F.C. 2; La Querencia 1 Deportivo Italiano 1; Hogar y Selva Misionera 1 Sacachispas 2.

Próxima fecha

El próximo domingo se jugará la 4ª fecha de la 2ª rueda, del campeonato que organiza esta meritoria como esforzada institución y que está entrando en la etapa final, por lo que una cantidad cada vez más nutrida de aficionados se da cita para presenciar los distintos encuentros que se realizan en los barrios más apartados de nuestra ciudad.

El programa a cumplirse es el siguiente:

Cancha Deportivo Italiano: Deportivo Italiano vs. Aguas Corrientes.
Cancha San Miguel: LASA F.C. vs. Diablos Rojos.
Cancha Villa Bonita: Villa Bonita vs. Hogar y Selva Misionera.
Cancha Alta Gracia: La Querencia vs. Defensores de Fátima.
Cancha Diablos Rojos: Santa Catalina vs. Atlético Sacachispas.

Ganador del Pasaje a México

ALEGRIA EN EL HOGAR — La noticia fue recibida con gran entusiasmo por sus familiares. Y allí estuvo la cámara fotográfica de EL TERRITORIO. En la escena posan la esposa, señora María del Carmen Murciego de Falabella, sus hijos Caterina Mary y Pascual Alberto y el feliz vencedor señor Alberto Falabella. Tiene proyectado viajar en el mes de diciembre con motivo de las fiestas de navidad y fin de año a México en compañía de su esposa utilizando los pasajes por vía aérea, siguiendo después a Cosenza (Italia).

ALBERTO FALABELLA: "PENSE QUE LA SUERTE SERIA MIA"

Simpatizante de Roma de Italia, Boca Juniors de Bs. Aires y Guaraní de Pdas.

Cuando el escribano Sr. Edmundo Gabús, procedió a la apertura del sobre que contenía el pronóstico del agraciado por la diosa fortuna, un silencio expectante se observó entre los presentes, hasta que el notario con voz clara y serena dio el nombre del "viajero": Señor... ALBERTO FALABELLA!!!

Un salto de alegría, y las felicitaciones de los ocasionales adversarios, mientras que con itálico acento sólo atinaba a decir "gracias... gracias...". Cuando la euforia hubo pasado un tanto, y sólo quedaban comentarios y más comentarios entre los asistentes, pudimos substraerlo por unos instantes al favorecido con el concurso de EL TERRITORIO, y conseguimos la "interviú" de rigor.

Datos personales

Residente desde hace 15 años en Misiones, Alberto Falabella, italiano de nacimiento manifiesta contar con 39 años de edad, profesión sastre, casado con una misionera, María del Carmen Murciego, matrimonio que tiene ya tres herederos, a saber, Pascual Alberto, el primogénito de 7 años de edad, Gustavo Horacio de 5, y la menor, una niña de 4 años que responde a los nombres de Caterina Mary. La familia Falabella se domicilia en esta ciudad, en calle San Luis Nº 149.

Siempre deseó viajar mucho

Así nos expresó: "Viajar es uno de los placeres más grandes para mí, y poder hacerlo con toda mi familia sería realizar un sueño que acaricio desde hace mucho. Hace casi dos años, con el mayor de los "figlios", Pascual Alberto, realicé un viaje a Europa, precisamente a Italia, a Cosenza en Calabria, donde vive toda mi familia, a la que no veía desde hacía aproximadamente 13 años y medio. Con una emoción inenarrable recorrí ese lugar natal, y me abracé con los míos... Después pensé que mi señora tambien debía conocer algún día, no solamente Italia, sino Europa, y con ese propósito, con ese objetivo, siempre estamos haciendo cálculos de posibilidades económicas..."

Interés por el concurso

Después de una pausa, agregó: "Cuando leí el anuncio de EL TERRITORIO comenté con mi señora, que no sería muy difícil ganar el concurso. Me "piacce" (gusta) el fútbol, y siguiendo el campeonato mundial, hice 10 pronósticos. Para mí era una "fija" Inglaterra, por ser local, así que todo era cuestión de acertar con el segundo y tercero. Estudiando las perspectivas de cada equipo, me decidí por Alemania, Portugal y Rusia, por lo que hice todas las combinaciones con Inglaterra primera, y después con los otros tres equipos, y de esa manera la "pegué", acertando la clasificación final. Después, pensé que la suerte sería mía, y tenía tal pensé que la suerte sería mía, y tenía tal certeza, que le aseguro, tengo ya todas las combinaciones posibles para viajar desde Méjico a cualquier parte del mundo. Ese pálpito algo me decía que se me haría, y así lo hice saber a varios amigos..."

Con la señora

Sonriente, añadió: "La que estará muy contenta es mi señora, por que antes de salir de mi casa para asistir al sorteo en el diario, le dije: "Andá preparando las valijas, que estoy seguro que me gano el viaje a Méjico". Mi señora se sonrió creyendo que era una broma mía. Entonces le dije muy serio: "Si gano el viaje, vamos a ir a Europa los dos. Te parece bien?" Y ahora, tengo que cumplir y antes de fin de año iremos a Méjico, y desde allí a Europa con la "donna"... "Claro que vamos a necesitar más dinero del que pensaba en un comienzo, pero como tengo muchos clientes amigos, estoy seguro que me ayudarán haciéndose muchos trajes..." agrega, deslizando una propaganda al pasar, de la calidad de sus trajes y casi convenciéndonos de que vestir de medida siempre es más elegante que usar trajes de confección...

Ferviente partidario del fútbol

Cuando le preguntamos si le gusta "il calcio" y tiene predilección por algún equipo, nos contesta rápidamente: "La Roma es la mejor "squadra" del mundo, con los colores rojos y vivos amarillos. En Argentina, Boca Juniors, la divisa azul y oro, que tiene como partidarios a la mitad más uno del país y en Posadas, Guaraní, la franja campeona..."

Al preguntarle quién es el mejor jugador argentino, dice que sin duda es Silvio Marzolini, el brillante defensor boquense. Añade que cuando estuvo en Europa, asistió al match que el Nápoli ganó a Varese por 5 goles a 0, el partido de Independiente y el Inter en el San Siro, y después por televisión la definición en Madrid.

La despedida

Cuando hablábamos de distintos temas, tocamos las bellezas que los distintos países europeos ofrecían como atracción al turismo. Entonces, manifestó: "El día que Misiones tenga buenos caminos de acceso, y el interior ofrezca comodidades, con una red de caminos y hoteles como para turistas, todo el mundo se volcará a esta tierra, que considero la más hermosa de Argentina, con paisajes realmente inolvidables... Posiblemente, el haber enraizado en la tierra colorada donde tomé mi hogar, hace que mi amor por Misiones, lo manifieste públicamente en cuanta ocasión tenga oportunidad de hacerlo..."

Al despedirse para ir a llevar personalmente la grata nueva a sus familiares señaló "mi reconocimiento para EL TERRITORIO que con su concurso, habrá de permitir que cumpla ese deseo de viajar hasta la tierra azteca, adonde ya tenía pensado ir para el Mundial del 70, adelantando el viaje por la suerte que me acompañó...".

Tras un apretón cordial, este optimista futuro viajero, nos dejó envidiándole la buena estrella, mientras seguía recibiendo felicitaciones que agradecía con una permanente sonrisa, y el reiterado "yo estaba seguro... seguro...".

Fusión de Entidades de Fútbol en EE.UU.

NUEVA YORK 10 (UPI) —Se anunció la fusión de dos grupos norteamericanos de balompié para formar una nueva organización denominada "Liga Nacional de Fútbol Profesional".

El presidente interino de la entidad, Rober Hermann, de Saint Louis, hizo el anuncio aquí y dijo que la liga estaría en funcionamiento el año próximo. El nuevo organismo tiene clubes en nueve ciudades: Saint Louis, Nueva York, Boston, Chicago, Atlanta, Los Angeles, Toronto, San Diego (California) y Hartford (Connecticut).

Hermann añadió que en su próxima reunión, la liga consideraría las solicitudes de ingresos de clubes de Filadelfia, Detroit, Cleveland y San Francisco.

Se informó asimismo, que una delegación de la liga, encabezada por Charles Houghton, de Saint Louis, ha partido para Europa a fin de negociar con entrenadores y futbolistas en nombre de los nuevo clubes.

No condene a enfermo que no puede pagar su tratamiento. Para eso pedimos su colaboración. DEPOSITELA EN UNA DE LAS ALCANCIAS

Material digitalizado exclusivamente con fines educativos, culturales y de investigación, en el marco del Convenio firmado entre la Biblioteca Pública De Las Misiones - Parque del Conocimiento y la Biblioteca Popular Posadas

BIBLIOTECA PUBLICA DE LA S MISIONES

OBERA

No se Dio Lugar a la Protesta de Olimpia y Talleres Pidió la Anulación de un Encuentro

OBERA, (Corresponsal Deportivo) — Los temas del título fueron unos de los varios puntos que consideró la mesa directiva en su sesión del martes último, deliberándose por espacio de cuatro horas.

Como siempre, la reunión fue presidida por el titular de la Liga Regional Obereña de Fútbol, señor Miguel Roa y la asistencia de los delegados de Olimpia, Atlético Alem, Huracán, Atlético Oberá, Libertad, Ex—Alumnos, Talleres, Yerbal y Guaraní.

Se dio entrada al dictamen del Tribunal de Penas referente a la protesta interpuesta por el club Olimpia contra Iguazú por la inclusión del player Oscar Molina en el match que el representativo de Alem le ganó al once local. Se resuelve; "no hacer lugar a la protesta". Se determina en los considerandos que el nombrado jugador fue habilitado en término, acto este cumplido por el ex—presidente de la Liga señor Dominguez en uso de sus atribuciones. También se apunta que se observa "una deficiencia administrativa de la Liga en tal caso" y ello no puede recaer en perjuicio del club protestado.

Anulación

Se dio entrada a un despacho telegráfico y a una nota por medio de las cuales el club Talleres pide la anulación del match jugado el domingo último con Olimpia por "falta de capacidad y seriedad del árbitro actuante".

Se hace una descripción de los hechos, respecto a la expulsión del jugador Granberg y la terminación del encuentro faltando doce minutos para que reglamentariamente así sucediera y la posterior retractación del señor Capdevila, luego de quince minutos, cuando ya los jugadores visitantes se habían retirado del campo de juego. Se solicita una investigación sobre el proceder del nombrado árbitro.

Reconocimiento de Huracán y sanciones de Libertad

El club Huracán de Buenos Aires remitió una nota de agradecimiento, respecto al encuentro que jugara en Oberá, señalando las atenciones que recibieron sus jugadores de la reserva. Del club Libertad donde informa de la sanción aplicada al jugador Carlos Lubaczewski, consistente en suspensión de dos fechas, por no asistir a jugar un encuentro oficial sin causa justificada. También del mismo club, sanciona por una fecha al player de quinta Raúl Sosa por protagonizar un desorden en función de jugador.

Por presidencia, se hace alusión a la actitud del club Libertad de penar a sus propios jugadores, contribuyendo así a que las jornadas deportivas sean cada día más correctas. Se estima que ello es digno de ser imitado.

Atlético Alem

El delegado de dicho club presenta una extensa nota donde se formulan una serie de consideraciones, originadas por las sanciones aplicadas a varios de sus jugadores. Se solicita "la nulidad de todo lo actuado por el tribunal de penas" en consideración a articulados de la reglamentación de la materia, puesto que tales players fueron penados sin haberse antes prestado declaración. Se aclara en la nota en cuestión, que ello no implica un levantamiento, sino una inquietud y que existen sobrados motivos para que los casos sean examinados con mayor exhaustividad. Se hace mención que los árbitros fueron los responsables de los hechos acaecidos en campo de Atlético Alem.

El delegado de Atlético Alem, ya en consideracion su nota, abunda en detalles sobre el móvil y espíritu de la misma, que no tiene otra intención, que el uso del ejercicio de un derecho. El señor Torres añade que el árbitro actuante "no estuvo en sus cabales" y de por sí resulta raro que en una misma jornada se expulsen siete jugadores.

Varios de los presentes intervienen en el diálogo y por último se aprueba elevar tal nota al Tribunal de Penas a fin de que este cuerpo tome conocimiento de la misma.

Protesta

El club Racing eleva una protesta contra Ex—Alumnos, respecto al match que el primero perdiera con el once local. Se hace cuestión por los jugadores Roberto H. Lezcano, León Maciel y Mario Villalgra. Se comenta que personal mente directivos de Racing constataron en la Liga Encarnacena que los dos jugadores nombrados última mente se hallan fichados allí con una variación en sus nombres, y disponen por ende de una falsa identidad.

El Tribunal de Penas pide la ficha del jugador Hugo Lezcano para elemento de juicio de un aspecto en estudio.

Sanciones

Se comunica a los clubes de las sanciones aplicadas a varios jugadores. De Atlético Alem: Roberto Ferrera, Fernando Alegre, Martín González, Carlos Reyes, Jorge Zuetta, José Gross y Carlos Cassoni y de Atlético Oberá: Alfredo Kreschuk.

Expulsados

En reserva, Victoriano Cáceres de Talleres por protestar fallo e intento de agresión al árbitro. Arios Granberg del mismo club de primera por aplicar un puntapié intencional. El árbitro señor Capdevila eleva un informe donde consigna que se "confundió con la hora" y finalizó antes el encuentro de primera, Olimpia—Talleres. Acaba ra luego que se rectifico y llamó a los equipos a jugar los minutos que faltaban y solamente se presentó el equipo de Olimpia.

Encuentros

Para el sábado 13, en campo de Atlético Oberá a las 14, quinta y reserva de Libertad vs. Huracán. El domingo por la mañana en el mismo escenario, quinta y reserva de Racing y Atlético Oberá y por la tarde jugarán las primeras en este orden: Libertad—Huracán y luego Atlético Oberá—Racing Club.

El domingo 14, en San Martín, reserva y primera de Yerbal y Atlético Alem y en Alem, los locales Iguazú vs. Talleres en tres divisiones.

Posición de Misiones en el Congreso

Se aprueba la moción del señor Andujar en el sentido de que, la comisión de fixture programe los partidos por un mes y se dé a conocer a los clubes el orden de tales encuentros con debida antelación. El señor Urizar, que algunos encuentros dan déficit y se debe estudiar el aspecto finanzas de la Liga. El mismo en su condición de delegado de Atlético Oberá, solicita autorización para que su club viaje el 17 del corriente a jugar un match amistoso en Puerto España. El señor Laban que el equipo de Yerbal pertenece a la jurisdicción de la comuna de San Martín y no Mártires como se venía señalando. Sobre la no realización del encuentro de quinta entre Olimpia y Talleres, el señor Cáceres señala que el árbitro no aguardó la tolerancia reglamentaria ante la falta de una pelota y que la misma se consiguió a los pocos minutos. Solicita se ordene la realización de este encuentro. La planilla queda en suspenso a resolución de la determinación del club Talleres, proponiendo el delegado de Olimpia que el mencionado partido se juegue en Alem el día y hora que estime el club local.

Se conversa sobre el congreso del Consejo Federal a llevarse a cabo en Córdoba en octubre y se propone invitar a las Ligas de Posadas y Apóstoles a fin de aunar criterios sobre el alcance del mismo.

La Delegación de Paraná Viaja el 18

PARANA (E) — El jueves 18 de este mes viajará con destino a la ciudad de Posadas la selección de fútbol de la Liga Paranaense, a fin de disputar el domingo 21 el primer encuentro por el Campeonato Argentino con la selección local.

Para el lunes 15 está anunciada la última práctica del combinado paranaense, oportunidad en que la comisión de selección juntamente con la dirección técnica designará el plantel definitivo.

Protesta desestimada

El Consejo Federal desestimó la protesta presentada por la Liga de Colón, contra la Liga Paranaense de Fútbol, por la supuesta inclusión antirreglamentaria del jugador Jorge Enrique, perteneciente al club Peñarol, que jugó en la presente temporada 6 partidos defendiendo los colores de la institución constatándose que el pase del Club Unión de Santa Fe había llenado todas las formalidades legales.

LIGA POSADEÑA DE FUTBOL

TORNEO OFICIAL 1966

SABADO 13 DE AGOSTO

CANCHA ATLETICO POSADAS

8,30 hs., 6ª — Independiente vs. Mitre
9,45 hs., 6ª — Atlético Posadas vs. Villa Urquiza

CANCHA GUARANI

8.30 hs., 6ª — Huracán vs. General Paz
9,45 hs., 6ª — Sarmiento vs. Racing

CANCHA BROWN

9,45 hs., 6ª — Brown vs. Guaraní
13,15 hs., 1ª B — Racing vs. Sarmiento
15,15 hs., 1ª A — Brown vs. Atlético Posadas

CANCHA ATLETICO POSADAS

13,15 hs., 3ª A — Unión vs. Independiente
15,15 hs., 1ª A — [illegible] ndiente

CANCHA GUARANI

13,15 hs. 5ª B — General Paz vs. Magallanes
15,15 hs., 3ª B — General Paz vs. Magallanes

DOMINGO 14 DE AGOSTO

CANCHA GUARANI

8.— hs., 5ª A — Mitre vs. Huracán
10.— hs., 3ª A — Mitre vs. Huracán
13,15 hs., 1ª B — General Paz vs. Magallanes
15,15 hs., 1ª A Mitre vs. Huracán

CANCHA BROWN

8.— hs., 5ª A — Brown vs. Atlético Posadas
10.— hs., 3ª A — Brown vs. Atlético Posadas
13.15 hs., 3ª A — Villa Urquiza vs. Guaraní
15.15 hs., 1ª A — Villa Urquiza vs. Guaraní

CANCHA ATLETICO POSADAS

8.— hs., 5ª A — Villa Urquizaa vs. Guaraní
10.— hs., 5ª A — Unión vs. Independiente
13,15 hs., 5ª B — Racing vs. Sarmiento
15.15 hs., 3ª B — Racing vs. Sarmiento

CANCHA CANDELARIA

13,15 hs., 3ª B — Atlético Candelaria vs. La Picada
15,15 hs., 1ª B — Atlético Candelaria vs. La Picada

FUTBOL ESTUDIANTIL

OBERA, (Corresponsal Deportivo) — Luego del paréntesis impuesto por las vacaciones y las últimas lluvias, el fin de semana pasado continuó el campeonato de fútbol de la liga intercurso estudiantil. Ya se ha completado la sexta y penúltima fecha de esta competencia y aún se mantiene la incógnita de quién será el ganador puesto que un total de cuatro equipos disponen de chance para adjudicarse el campeonato.

Resultados

De la última reunión; Segundo Normal 5; Tercero Nacional 2; Magisterio B 6—Cuarto Nacional 0; Magisterio A 2—Tercero Normal 2; Quinto Nacional 9 Segundo Nacional 3.

Posiciones

Dos son los punteros con nueve puntos cada uno; Quinto Nacional y Segundo Normal. Luego están Magisterio "B" 8, Tercero Normal 7, Tercero Nacional 6, Segundo Nacional 5, y Magisterio A y Cuarto Nacional disponen de dos unidades.

Estadística

Delantera más goleadora; Segundo Normal con 39 conversiones. Arquero menos vencido; Alexis Urizar (Tercero Nacional) 17 goles. Goleadores: Hugo Ramírez (Segundo Normal y Ramón Iglesias (Magisterio B) con 14 goles cada uno.

Próxima fecha y última del torneo, jugarán; Cuarto Nacional vs. Tercero Normal; Segundo Normal vs. Segundo Nacional; Quinto Nacional vs. Segundo Nacional y Magisterio A vs. Magisterio B.

Otras

Los dos equipos que marchan al final de la tabla de posiciones, tratarán en su próximo compromiso de salir airoso pues to el que se clasifique "colero" será pasible de una multa (pago de comida y bebidas) de la fiesta que se realizará una vez concluído este certamen que giró bajo el mejor de los éxitos. Debemos indicar una vez más la preocupación del profesor Enrique Gualdoni, organizador de la justa deportiva estudiantil.

Baby Fútbol

El próximo domingo se iniciará el torneo por puntos de baby fútbol organizado por el club Olimpia de Oberá. Los encuentros se llevarán a cabo en cancha de Organización Imlauer de la avenida Sarmiento y son ya varios los conjuntos que han registrado su inscripción. Para mayores datos los interesados debrán dirigirse al señor Juan Cáceres (Muc[illegible]ría Báez).

Sanciones

Estamos en condiciones de adelantar que, el Tribunal de Penas de la Liga Regional Obereña de Fútbol, en su última sesión aplicó nuevas y severas sanciones a varios jugadores. El jugador Carlos Cassoni, de Atlético Alem, suspensión por cinco años y Carlos Reyes del mismo club suspensión por diez y seis fechas. También, la protesta de Olimpia contra Iguazú, fue desestimada, al considerar el cuerpo punitivo que el jugador Molina fue reglamentariamente habilitado, en el match que el conjunto de Alem le ganara al once rojo local.

Kermeses con Recreación para el Fin de Semana

Un motivo de especial atracción significará para nuestra ciudad, la realización de las kermeses que el próximo sábado y domingo se llevarán a cabo en las instalaciones del Instituto del Deporte, organizadas por la Asociación Cooperadora y el Club de Madres, entidades que trabajan activamente en apoyo de estas instituciones abocadas a las enseñanzas de la educación física.

En la oportunidad debe destacarse que los profesores del establecimiento, presentarán en ocasión de estas kermeses, interesantes juegos de recreación para los niños que concurran, otorgando premios a los ganadores.

De esta forma, se asigna un estímulo especial y gratuito al niño que demostrando su destreza, capacidad y velocidad, podrá obtener premios, donados por casas comerciales de nuestra ciudad.

Plausible inquietud

La acción que la Dirección de Educación Física y el Instituto del Deporte, vienen brindando a nuestra juventud, merece el reconocimiento de la población, que debe prestar su amplio apoyo a estas kermeses, que se realizan con el sólo objeto de recaudar fondos para la compra de elementos deportivos destinados a los mencionados organismos.

El día sábado dará comienzo a las 16 horas, en tanto que el domingo funcionará durante todo el día.

ROWING CLUB POSADAS

SE CONFECCIONO EL FIXTURE DEL TORNEO "ANIVERSARIO"

Anoche la subcomisión de tenis del Rowing Club Posadas procedió a la confección del fixture de los partidos por la disputa del torneo "Aniversario" que se disputará en las categorías singles y dobles caballeros en las instalaciones de la entidad del Zalmán. Gran trascendencia adquiere este extraordinario certamen, ya que además de la significación y valía de los trofeos, cabe destacar que la competencia está destinada exclusivamente a jugadores residentes en la provincia, lo que constituirá un mayor aliciente, ya que es innegable la paridad de fuerzas y posibilidades, circunstancia que no ha ocurrido con los últimos concursos, puesto que resultaba innegable que el ganador estaría entre uno de calificadas raquetas foráneas.

Inscriptos

Oberá Tenis Club: Mario Bárbaro, Mario Bárbaro (h), Lutz, Parsons, Gruber y Antúnez (sin confirmación).

Itapúa Tennis Club: Alfredo y Ricardo Cambas, Eduardo P. Daffunchio, Ernesto Niveyro, Carlos Krause, Marquez Palacios, Miguel Angel Chapacú, Tulio Fernández Dos Santos, Emir Blanch, Néstor Todero y Angel M. Cabrera.

Rowing Club Posadas: Eloy Arturo Cabral, Cabral (h), Luis Yunis, Mario Reyes, Tono Bacigalupi y Eduardo Sesmero.

Pi—Bo—Te de Eldorado: Casabone y Küppers (sin confirmación).

Con nuevas inscripciones el cierre de las anotaciones se realizó el sorteo.

Viernes 12 — Cancha 1

13,30 hs. — Luis Yunis vs. Julio César Amarilla.
14,15 hs. — Carlos Krause vs. Juan Carlos Amarilla.
15,00 hs. — Emir Blanch vs. Cabral (h).

Sábado 13 — Cancha 1

13,30 hs. — Vaga vs. Alfredo Cambas.
14,15 hs. — Ernesto Niveyro vs. Angel M. Cabrera.
15,00 hs. — Miguel Angel Chapacú vs. Zambrano (h).
15,45 hs. — Bárbaro vs. Sesmero.

Cancha 2

14,15 hs.: Millán vs. Márquez Palacios.
15,00 hs. — Parsons vs. Mariano Reyes.
15,45 hs. — Antúnez vs. Villalba.

Cancha 3

13,30 hs. — Carlos Yunis vs. Todero.
14,15 hs. — Amarilla—Amarilla vs. Vaga—Salvado.
15,45 hs. — Chapacú—Daffunchio vs. Blanchard—Blanchard.

ENTRENAMIENTOS A HOY

● GUARANI: Primera, tercera y quinta a las 15 en su campo.
● ATLETICO POSADAS: A las 15 en su reducto, primera, tercera y quinta.
● BROWN: En su cancha, primera, tercera y quinta a las 15.
● VILLA URQUIZA: Primera, tercera y quinta a las 15 en su cancha.
● HURACAN: En sus instalaciones a las 15, primera, tercera y quinta.
● MITRE: Primera y tercera en Rioja y Jujuy a las 15.
● UNION: En San Lorenzo y Belgrano a las 19, primera, tercera y quinta.
● RACING: En sus instalaciones, primera, tercera y quinta a las 19.
● SARMIENTO: Primera y demás planteles en Angel Acuña y Moritán a las 19.
● LA PICADA: A las 15 en cancha San Martín, primera y tercera.
● ATLETICO CANDELARIA: En su cancha a las 15, primera y tercera.

Club Magallanes

Para hoy a las 19,30 está convocado el plantel de jugadores del club Magallanes a fin de realizar el último entrenamiento de la semana, con miras al importante partido del domingo próximo frente a General Paz, ocasión en que de lograr una victoria aumentaría considerablemente sus aspiraciones al título de campeón de ascenso. También esta noche se efectuará una reunión de la C.D., jugadores y cuerpo técnico.

Los futbolistas citados para la hora indicada son los siguientes: Christin, Peroni, Molina, Bentancur, La Cruz, Ledesma, Bernal, Báez, Giménez, Piriz, Hnos. Balbuena, Lelva, Goyechea y Toledo. Todos ellos estarán a cargo del preparador físico profesor Julio Foley.

CAMPEONATO ARGENTINO

Partidos y Arbitros

El Consejo Federal dio a conocer el programa de partidos por el campeonato argentino para el domingo 21 del corriente.

Grupo I

Catamarca vs. Salta, árbitro de Córdoba y auxiliares de La Rioja. Jujuy vs. Santiago del Estero, árbitro y auxiliares de Córdoba. La Rioja vs. Tucumán, árbitro y auxiliares de Mendoza. San Juan vs. San Luis, árbitro y auxiliares de Mendoza.

Grupo III

Corrientes vs. Clorinda, árbitro de Miramar (Prov. Bs. Aires) y auxiliares de Paraná. R. S. Peña (Chaco) vs. Santa Fe, árbitro de San Francisco (Córdoba) y auxiliares de Paraná. Posadas vs. Paraná (Entre Ríos), árbitro de Lincoln (Prov. Bs. Aires) y auxiliares de común acuerdo.

L. N. ALEM

Triunfo de Campanillas

Atlético Alem Sigue su Marcha Pese a Todo

LEANDRO N. ALEM (Corresponsa deportivo) — El field de Villa Svea fue escenario de una interesante jornada el domingo 7 del corriente. Frente a frente estuvieron dos conjuntos de fuerza en el Campeonato de la Liga.

Normalmente, como siempre ocurre habiendo árbitros capaces, se desarrolló la jornada. Debemos destacar la gran actuación del señor Jacobo Martínez como árbitro, no dando motivo de queja a ningún bando, por el contrario, todos muy conformes, tanto vencedores como vencidos.

Nuevamente la quinta alemnista hizo gala de fuerza al vencer a Racing en forma muy fácil 7 a 0. La reserva albirroja venció 5 a 0.

El Cotejo de Primera División

A las 15,15 a las órdenes del Sr. Jacobo Martínez dio comienzo el match siendo esta la formación de los equipos:

RACING: Domingo Maciel, Carlos Britez y Juan Fonseca; Gregorio Ríos, Carlos Cardozo y Mariano Centurión; Oreste Acuña, Heriberto Bernal, Pedro Romero, Faustino Araujo y Eliseo Sánchez.

ATLETICO ALEM: Miguel Vázquez, Raúl Quiroz y Pedro Burtnik; Luis Quiroz, Oscar Salgado y Blas Reyes; Luis Salgado, Héctor Balbuena, Rubén Cardozo, Roberto Granberg; y Rito Tanovich; arquero suplente: Guillermo Kampmann.

A los diez minutos Pedro Romero abre el marcador a favor de los locales empatando Balbuena a los 25.

Primer Tiempo

Juego Veloz en los albiceleste y más técnicos los visitantes que llegan a la valla defendida por Maciel con pases bien hilvanados. Un juego vivaz desarrollan ambas escuadras, pasando por momentos de apremio ambas vallas especialmente la defendida por Maciel.

Segunda Fracción

En el segundo tiempo, el mejor accionar de Racing nuevamente lo pone en ventaja por intermedio de Acuña. Dominan los locales y se nota desconcierto en el conjunto alemnista, pero no por mucho tiempo, por cuanto Cardozo a los 31' desde fuera del área shotea con fuerza, pegando la pelota en el travesaño cuando el golero nada tenía que hacer. Replican los celestes despejando Burtnik que cede a Salgado, este envía la pelota al arco, empalmando nuevamente Balbuena, decretando el empate. Pocos minutos después Cardozo ante un medido pase de Tanovich remata con violencia desde larga distancia colocando la pelota entre las aristas del travesaño y poste, decretando la tercer conquista de los albirrojos y última también de la fecha.

Nuevamente Cardozo se escapa hábilmente al fullback centro y al arquero, pero la pelota sale apenas desviada cuando corrían 42 minutos del segundo tiempo. Esta jugada fue dos que son de conocimiento similar a la que el mismo Cardozo hizo al decretar el gol del triunfo frente a Atlético Oberá cuando Atlético Alem se clasificó campeón de la Liga Obereña de Fútbol en 1965.

Saldo Auspicioso

Volvemos a repetir, un match correcto, ninguna anormalidad, ningún llamado al orden. Ambos conjuntos demostraron fuerza, denotando los locales una gran preparación física por cuanto su juego lo desarrollan en bases a velocidad y pases largos, y ninguna defensa puede dar la más mínima ventaja a estos veloces players racingu'stas. Altético Alem con un equipo nuevo, jugó con calidad y fuerza. Además de los suspendidos público no actuaron Ramírez, Suárez y Herrera por encontrarse lesionados.

Es este un triunfo importante para Atlético que se encuentra a sólo dos puntos del vanguardista con un conjunto prácticamente renovado y que pese a todos los cálculos previstos puede dar muchas satisfacciones a su gran falange de hinchas que en las dos últimas fechas estuvieron ausentes.

Repetimos, este conjunto nuevo puede dar muchas satisfacciones a los albirrojos, pese a la tanda de suspendidos y que pueden volver a jugar recién en las últimas fechas del torneo.

Ambos arqueros tuvieron trabajo, cumpliendo bien su labor. No se puede dar nombres en general por cuanto los 22 jugaron con fuerza, con espíritu deportivo sin dar ventajas.

El Deporte a Través del Cable

SELECCION PERMANENTE

BUENOS AIRES — Directivos de las Asociaciones de Básquetbol Buenos Aires y Porteña, en una reunión llevada a cabo en forma conjunta resolvieron constituir el seleccionado permanente de la Capital Federal, encomendando a Jaime Pérez su dirección técnica. 18 son los jugadores que habrán de constituir el plantel porteño, ellos son Ricardo D. Alix, Ernesto Guerrero, Leonidas Chaher y Carlos G. Castro (Racing), Miguel Ballicora, Tomás Sandor y Alfredo Feresin (River Plate), Norberto Battilana y Osvaldo Ros (Villa Crespo), Jesús Díaz y Carlos Mazzini (Boca Juniors), Carlos Mariani y Miguel Sandor (Obras Sanitarias), Carlos Perales (San Lorenzo), Norberto Rusconi (G. E. de Vélez Sársfield), José Anisko (Independiente), Raúl Rezzonico (Morón) y Carlos Pillandini (Lanús).

SORIANO

VIAREGGIO — Al cumplirse la segunda rueda correspondiente al XLIV Torneo Internacional de Tenis que se está disputando en esta ciudad, el tenista argentino Eduardo Soriano, en individual masculino, dio cuenta del italiano Benedeti por 6|3 y 7|5.

En otro cotejo el brasileño Edison Mandarino superó al local Faazzini por 6|1 y 6|4, mientras que Guell, de Chile, se impuso por 7|5 y 6|0 al italiano Casteinuevo.

LE LLAMARAN LA ATENCION

MILAN — El nuevo director técnico del Club Milan, Arturo Silvestri, no se mostró nada conforme al enterarse que directivos de la institución recibieron un telegrama de Amaildo Tavares con el cual informó que se retrasaría en su llegada. Silvestri, que ya inició las sesiones de entrenamientos con miras al próximo campeonato italiano de primera división, manifestó que no aplicaría medida disciplinaria al player Amarildo, pero sí que habrá de llamarle la atención.

MENENDEZ BEHETY

BUENOS AIRES — Para hoy a las 12 en el aeropuerto internacional de Ezeiza es esperado el vicepresidente primero en ejercicio de la presidencia de la Asociación del Fútbol Argentino, doctor Fernando Menéndez Behety, que luego de atender a la delegación argentina en Londres prefirió permanecer unos días más en Europa.

CLAY

WASHINGTON — Conforme a lo informado por el Departamento de Justicia de los Estados Unidos, el 23 del actual se realizará una audiencia con respecto a la solicitud del campeón mundial de todos los pesos Cassius Clay, para ser eximido del servicio militar. Dicha audiencia tendrá lugar en Louisville (Kentucky).

● **SERA OPERADO**

TOKIO: Debido a la lesión en la mano izquierda que lo aquejara desde enero, cuando en esta ciudad debía combatir con Horacio Accavallo, y que se acentuara al medirse con éste el mes pasado en el Luna Park de Buenos Aires, el púgil japonés Hiroyuki Ebihara será sometido a una operación, de la que espera salir bien para proseguir sus entrenamientos.

MIGUEL ANGEL CHAPACU

INDEPENDIENTE

Esta Noche: Reunión del 40 Aniversario

Hoy a las 20,30 horas tendrá lugar en la sede del Club Atlético Independiente una trascendental reunión pro—organización de los actos en homenaje al cuadragésimo aniversario de fundación de la entidad.

Con tal motivo, el presidente Sr. Rodolfo Oro invita a todos los miembros de la C.D., y dirigentes, jugadores, socios y simpatizantes de las distintas épocas para que en las numerosas comisiones estén representadas las diversas etapas del historial de los rojos entre quienes tuvieron activa participación en la función directriz, vistiendo los colores o formando parte de la legión de entusiastas seguidores.

Exhortación

Prosiguiendo la nómina de invitados a la reunión de esta noche, se encarece la presencia de los señores Oscar Bermúdez, Alfredo Piró, José Simsolo, Mariano Irrazábal, Carlos Azamor, Benjamín Díaz, Angel M. Cabrera, Mario Nacimiento, Jaime Amiel, Buby Carvallo, Carlos Jauch, Raúl Acosta, Saúl Ibarrola, Jaime Noguera, Bernardo Florindo, Ramón Florindo, Eliseser Cañete, Juan G. Bacigalupi, Armando Schiavone, Carlos Giúdice, Jorge Yamaguchi, Gerónimo Dávalos, Armando Félix Gudiño, Emir Blanch, Ricardo Nacimiento, Raúl H. Barrios y otros.

DEPORTIVO UNION

A partir de las 19 en sus instalaciones de San Lorenzo y Belgrano la escuadra superior del club Deportivo Unión será sometida a una nueva sesión de entrenamiento con miras al compromiso que tiene ante independiente en este fin de semana. Cítase entonces para el horario indicado a todos los jugadores de primera división, a los cuales se les recomienda no incurrir en inasistencias.

ATLETICO POSADAS

En su field de avenida Centenario practicará esta tarde el club Atlético Posadas, con miras al importante cotejo del sábado con Brown. Para tal efecto, se les convoca para las 15 a los jugadores Rosas, Cabral Cardozo, S. Duarte, Garay, Chamorro, Ojeda, C. Benítez, Kaczuk, Santa Cruz, Solís, M. Duarte, Barrufaldi, Villalba, Del Puerto, Valenzuela, Figueredo y Méndez. Como así también a los players que integran el plantel de tercera división.

Volverá a Practicar Hoy la Selección

A las órdenes del preparador físico profesor Albino González, volverá a adiestrarse hoy a partir de las 15,30 el team seleccionado de la Liga Posadeña de Fútbol. Para tal efecto, son convocados en cancha del club Jorge G. Brown todos los players que integran el plantel liguista, a los cuales se les recomienda puntual asistencia y se les recuerda la necesidad de una adecuada preparación para el compromiso que tendrán que cumplir ante Paraná dentro de 10 días. Están convocados J. C. Campuzano, M.A. Ferreira Rojas, S.A. Frete, J. J. Chávez, A. Dos Santos, C. Núñez, J.R. Fernández, R. Defrance, R. Kaczuk, J. Lima, J.R. Villalba, M. Trinidad, A. González, C. Leiva, S. Pacheco, A. Sanchez, F. Benítez, J.G. Cáceres, F. Benítez, J. Trove, R. Méndez y M.A. Cáceres.

En Noviembre, Probablemente, Pelearán Accavallo - E. Torres

MEJICO, 10 (UPI) — El argentino Héctor Vaccari, manager del campeón mundial de peso Mosca Horacio Accavallo, manifestó que ya han comenzado las negociaciones para realizar una pelea en la que defenderá su título en Buenos Aires frente al campeón nacional mejicano Eiren "Alacrán" Torres, a disputarse en noviembre próximo.

Vaccari vió a Torres en acción el domingo pasado cuando noqueó a Luis González en una pelea por el campeonato nacional. Ambos púgiles libraron su combate en el mismo cuadrilátero que lo hicieron el campeón mundial Vicente Saldívar y el desafiante Mitsunori Seki.

"Torres es un boxeador fuerte y peligroso y esos son los motivos por los cuales no aceptaré otras proposiciones formuladas por promotores en la ciudad de Méjico y en Los Angeles, manifestó Vaccari.

La pelea se llevará a cabo en Buenos Aires y las conversaciones ya se están realizando con Tito Lectoure, empresario del Luna Park, quien se halla en ésta junto con Vaccari.

Ambos tenían programado partir el martes con destino a Italia vía Nueva York, dijo Vaccari. Regresarán de Europa a tiempo para asistir a la convención mundial de boxeo que se realizará en Panamá el 21 de agosto.

★ **En Septiembre, Bonavena—Frazier**

NUEVA YORK, 10 (UPI) — El Madison Square Garden anunció que se realizará una pelea a 10 vueltas entre el invicto Joe Frazier de Filadelfia y el argentino Oscar Bonavena, quien recientemente ganó ajustadamente por puntos frente a George Chuvalo de Canadá.

Frazier, campeón olímpico de peso pesado, ha ganado sus once peleas profesionales por knock out y Bonavena, posee un récord de 21 victorias y 2 derrotas.

Bonavena, que obtuvo 17 K.O. ha combatido previamente en dos oportunidades en el Madison Square Garden, en dos importantes eventos, pero será el debut de Frazier en el Garden.

★ **Argentino, campeón italiano combatirá en San Remo**

ROMA, 10 (UPI) — El argentino Carlos Durán defenderá su corona italiana de peso mediano frente a Fabio Bettini en un combate a disputarse en San Remo el 18 de agosto, anunció hoy el promotor norteamericano Augie De Milte en esta capital.

Dos púgiles de los Estados Unidos —el peso pluma Don Johnson de Los Angeles y James (Silky) Shelton de San Francisco pelearán diez vueltas en el mismo cuadrilátero, dijo De Milte.

★ **Tanto Torres como Cotton aceptaron las condiciones**

LAS VEGAS, 10 (UPI) — El campeón mundial medio pesado José Torres, y el retador Eddie Cotton, aceptaron las condiciones en que ambos pelearán por el título de la categoría el 15 de este mes. Sin embargo, aún tiene que decidirse si en el combate actuarán tres jueces o dos jueces y un árbitro.

Los púgiles se reunieron, en compañía de sus representantes, con la Comisión de Boxeo de Nevada para repasar las reglas y las condiciones del encuentro citado. El manager de Cotton declaró que prefería tres jueces para anotar los puntos que determinarían al ganador, pero Torres expresó que prefería dos jueces y un árbitro, porque este último está en el mismo cuadrilátero, más cerca de la acción.

La Comisión estudiará el asunto el sábado.

★ **Argentino en Suecia**

ROMA, 10 (UPI) — El peso pluma argentino Ernesto Miranda ha firmado para pelear frente al sueco Jan Pearson en un combate a disputarse el 19 de agosto en Gotenburgo, manifestó hoy el promotor norteamericano Augie De Milte en esta capital.

Miranda peleará en el mismo cuadrilátero en que lo harán los pesos pesados de los Estados Unidos, Sonny Liston y Amos Johnson.

El Viernes Viaja el Seleccionado Estudiantil de Básquet, a Corrientes

POSADAS DEFENDERA A LA PROVINCIA EN EL REGIONAL

Nueva posibilidad se le presenta al seleccionado estudiantil de básquetbol de lograr el título de campeón regional, en ocasión de llevarse a cabo en la ciudad de Corrientes, la disputa del campeonato regional de dicho deporte, que organiza anualmente la Dirección Nacional de Educación Física, Deportes y Recreación.

Nuevamente Capital

Desde la iniciación de las competencias intercolegiales de básquetbol en nuestra provincia Posadas ha logrado en todas sus ediciones clasificarse campeón y de esta forma llevar la representación misionera a las confrontaciones regionales. El mes pasado se desarrolló en Puerto Rico la competencia provincial donde los jugadores capitalinos ratificaron la supremacía que por ahora mantienen sobre el básquetbol del interior, imponiéndose en forma invicta.

Desarrollo de las Competencias Intercolegiales

Las competencias intercolegiales en nuestro país, tiene un programa especial, realizado con miras a lograr la participación del mayor número posible de alumnos, como uno de los medios de lograr la difusión de los distintos deportes. Es así como tanto en mujeres como varones se disputan en categorías mayores y menores.

Anualmente en reunión que realizan los delegados zonales en la Capital Federal, se designan los deportes que en categoría mayores habrán de competir en el orden nacional, como asimismo las ciudades donde se llevarán a cabo. De esta forma también los profesores conocen con anticipación las actividades a desarrollarse.

En primer término se juegan los torneos locales (Escuela Normal campeón en Posadas); posteriormente se cumplen los zonales que generalmente equivalen a Provinciales con la intervención de los seleccionados (Posadas campeón zonal). La tercera etapa del programa, comprende los campeonatos regionales de acuerdo a las zonas en que está dividido el país a los efectos de esta competencia. Misiones, participa conjuntamente con parte de Chaco; de Corrientes; de Santa Fe y Formosa. El campeón de este regional, representa a la Región en el torneo nacional, que este año tendrá lugar en Junín (Provincia de Buenos Aires).

Posadas, que siempre defendió a Misiones en el Regional, tuvo magníficas actuaciones en los regionales, perdiendo en las tres ocasiones, la final con Chaco que en base a esta conquista participó en el nacional, clasificándose campeón en una oportunidad y subcampeón en la otra. Misiones cayó derrotado por mínimas diferencias, quedando siempre "la espina" de estar en condiciones de superar a este difícil rival.

Como 1966, parece ser el año de las grandes actuaciones de nuestros seleccionados basquetbolísticos, teniendo en cuenta que el seleccionado Juvenil fue subcampeón en San Juan y que los mayores fueron terceros en Jujuy y que ambas representaciones lograron vencer a Chaco; tenemos marcado optimismo en que este nuevo intento del basquetbol estudiantil logre la ansiada posibilidad de clasificarse campeón y así participar por primera vez en el torneo nacional.

La delegación

El seleccionado misionero, que mañana emprenderá viaje a la capital correntina en busca de esta consagración, está integrado con los siguientes alumnos: Oscar Peralta; Orlando Bonifato; Miguel Angel Paiz; Luis Cáceres y Fabián Benítez de Escuela Normal; Carlos Barrias; Luis Faut de Escuela Industrial; Rolando Sfeir (capitán) de Escuela de Comercio; Isaac Vera y José María Sotelo de Instituto Incorporado Posadas. La dirección técnica está a cargo del profesor Mario Kosteski, a su vez "coach" del establecimiento campeón.

Gran interés por el certamen

Corrientes vivirá una jornada excepcional del baloncesto estudiantil y en base a comentarios periodísticos recibidos, el ambiente deportivo está a la expectativa de esta confrontación, por cuanto también los correntinos desean fervientemente lograr el campeonato, para asumir la defensa en Junín del deporte de nuestra región.

El premio que significa para los alumnos que llevarán la representación misionera debe servir de estímulo al estudiantado capitalino y una responsabilidad en los conceptos deportivos, que deben mantener permanentemente quienes en canchas correntinas lleven los colores de la tierra colorada.

HOY DE TURNO
Farmacia PARANA
Tel. 3424 — Bolívar 650
RECIBIMOS: CHOLIPIN, DULCOLAX, etc
8516-11|8

PARA DEPORTES
Tienda LEON MAZAI
8097-A-27|8

Material digitalizado exclusivamente con fines educativos, culturales y de investigación, en el marco del Convenio firmado entre la Biblioteca Pública De Las Misiones - Parque del Conocimiento y la Biblioteca Popular Posadas
BIBLIOTECA PUBLICA DE LA S MISIONES

Atrapado en un Agujero 8 días

PARIS — Terrible aventura, pero con final feliz, le tocó vivir a Christian Leguen, de 17 años. Durante ocho días y nueve noches quedó atrapado en un pozo que costea la carretera nacional 786. El joven, herido en una pierna, fue hallado cuando ya sus fuerzas flaqueaban. Ahora se halla en un hospital, donde se lo declaró fuera de peligro. Leguen partió con una amiga, en automóvil, el 28 de julio pasado. Durante el viaje, al día siguiente, su automóvil volcó y salió del camino. Los agentes camineros que arribaron al lugar momentos después, trasladaron a la acompañante, Ivonne Jeanneie, a un hospital, pero pese a la búsqueda efectuada no encontraron rastro alguno de Leguen.

Cuando días después Ivonne regresó a su casa desde el nosocomio, se asombró al enterarse de que nadie había vuelto a ver a Leguen desde el momento del accidente. La tía del joven creía que su sobrino se había quedado en casa de algún pariente. Avisados, los agentes volvieron al lugar del accidente y a veinte metros del punto donde el coche se accidentó, encontraron al joven Leguen, herido en una pierna y ya en el límite de sus fuerzas. Cabe mencionar que, a 10 metros del matorral que lo ocultaba, se hallaba un «camping», cuyos ruidos escuchó Leguen, pero sin fuerzas para solicitar ayuda.

Li En-chu, al centro, hasta entonces encargado de Negocios de la China Comunista en La Haya, Holanda, abandona el país pocas horas después de haber sido declarado "persona non grata" por el gobierno holandés en vista de su participación en la misteriosa muerte del Ing. Hsu Tsu-tsai, a mediados de julio de 1966.

MUERTE EN LA HAYA

por MAGALI ACOSTA

La ciudad de La Haya, tranquila y señorial sede del gobierno de Holanda y lugar de asiento de varios prestigiosos organismos internacionales, se vió estremecida a mediados de julio por un misterioso suceso de sangre, la muerte del ingeniero chino Hsu Tsu-tsai.

Hsu Tsu-tsai formaba parte de un grupo de diez ingenieros que, procedente de la China Comunista, había llegado a Holanda para tomar parte en un congreso internacional sobre soldaduras, en la idílica ciudad de Delft —famosa por sus porcelanas— situada a unos pocos kilómetros de La Haya, 31 países enviaron representantes.

Desde el principio, los funcionarios holandeses que dirigían este evento se dieron cuenta de que algo raro sucedía con los chinos. Estos solamente tomaban parte en las conferencias teóricas pero se obstenían de visitar las empresas industriales, parte de la práctica del congreso, ni tampoco sostenían contacto alguno con nadie. Los diez ingenieros chinos se pasaban todo el tiempo libre en el edificio de su legación.

El edificio se encuentra en el centro mismo de la ciudad. El sábado 16 de julio, los transeúntes y vecinos del mismo observaron un continuo ir y venir de visitantes. De súbito, un chino abrió precipitadamente la puerta y corrió en medio de los pasantes, en un evidente intento de fuga. Misteriosamente, un automóvil aceleró de pronto su velocidad, hasta alcanzar al fugitivo, dejarlo inconsciente sobre el pavimento y darse a la fuga. Del edificio de la legación salieron varios alarmados chinos, quienes condujeron al herido de regreso al mismo. Pocos minutos después, al ser llamados por los testigos del hecho, una ambulancia y un auto de la policía conducían al herido al hospital de la Cruz Roja.

Allí los médicos le encontraron el cráneo fracturado y heridas en la columna vertebral. Cuando el herido se encontraba en la sala de rayos X, cuatro chinos subrepticiamente lo cargaron en la camilla donde descansaba y rápidamente lo introdujeron en un automóvil oficial de la legación comunista china, que los esperaba con el motor encendido. Segundos después desaparecían, ante la sorpresa de los miembros del hospital, en dirección al edificio de la legación china. Este no pudo ser penetrado por la policía por disfrutar de extraterritorialidad diplomática.

Unas horas más tarde informaba la policía de la ciudad a los inquietos periodistas que el herido era el ingeniero Hsu Tsu-tsai, de 42 años de edad. El Ministerio de Relaciones Exteriores de Holanda le pidió dos veces al encargado de negocios chino, Li En-chu, que se presentara en sus oficinas, situadas en Plein número 23.

Al principio Li En-chu se mostró muy poco cooperativo, más finalmente declaró que Hsu Tsu-tsai había muerto en la tarde del 17 de julio.

El gobierno holandés actuó entonces con toda rapidez. Al no poder procesar judicialmente al encargado de negocios chino ni poder someterlo a cuestionarios policiales, debido a su inmunidad diplomática, lo declaró "persona non grata" y le ordenó abandonar el país en el término de 24 horas.

Mas todavía, el cadáver del desafortunado Hsu Tsu-tsai sería objeto de disputa. Los funcionarios de la legación china lo condujeron al crematorio de Ockenburgh, para ser incinerado cuanto antes. Pero la alerta policial holandesa lo confiscó para que sea sometido a una autopsia y poder determinar exactamente la causa de su muerte.

El expulsado Li En-chu se llevó este secreto en su viaje de regreso a la China Comunista. Más la policía holandesa, segura como está de que se ha cometido un asesinato, no descansa en sus pesquisas. El Ministerio de Justicia de Holanda ha ordenado que se efectúe una completa investigación criminal.

Es extremadamente raro que un percance tal, como el que supuestamente le costó la vida al ingeniero chino, suceda accidentalmente, en el centro mismo de la tranquila ciudad de La Haya, donde obligadamente los automóviles ruedan muy despacio, debido a las personas que colman sus calles y a las múltiples señales de tránsito. Está claro, pues, que el "accidente" fue premeditado, probablemente para evitar la fuga de Hsu Tsu-tsai, y que fue llevado a cabo por comunistas chinos que custodiaban el edificio de la legación para prevenir casos semejantes.

Existen varias versiones sobre los motivos que tuvieron los funcionarios comunistas chinos para cometer este acto sangriento. Bien se debe a la purga que azota en estos momentos al país regido por Mao Tse-Tung, o Hsu Tsu-Tsai fue descubierto en sus intentos de escapar al comunismo o tenía contactos con los países occidentales.

Holanda reconoció a la China Comunista en el año de 1950 e intercambió encargados de negocios con este país en 1954. El expulsado Li En-chu se encontraba en La Haya desde 1963. Este no es el primer incidente en que se ve envuelta la representación comunista china en Holanda. Sólo tres meses atrás tres visitantes chinos trataron de golpear a un fotógrafo por tratar éste de realizar su profesión. Además, el gobierno holandés vigila estrechamente las actividades de los funcionarios chinos pues es conocida la presión que ejercen sobre los muchos chinos que residen desde hace años en Holanda para que les sirvan de instrumentos en su política.

Intentaba Cobrar un Cheque Falso: Preso

BUENOS AIRES, 10 (UPI) — La policía detuvo a un comisionista, cuando intentaba hacer efectivo un cheque falsificado, similar a los empleados por los delincuentes que defraudaron a la Administración de Puertos, en 245 millones de pesos, hace una semana.

Si bien la policía no suministró ninguna información, en medios allegados a la Dirección de Investigaciones, trascendió que personal de la dependencia policial procedió a detener a un comisionista, cuando en un banco de la zona céntrica se proponía cobrar un cheque falsificado, por la suma de 26.000.000 de pesos. Según la versión, el cheque era fraguado y tenía las mismas características que los empleados por la banda que consiguió defraudar a la Administración de Puertos en 245 millones de pesos.

Acerca de ese hecho, la policía despliega una gran actividad a fin de obtener una pista que permita dar con los miembros de la organización delictiva. Varios pesquizantes viajaron últimamente a Montevideo, donde se presume podrían encontrarse actualmente varios de los delincuentes.

También ha trascendido que dos de los falsificadores prófugos, serían José Conrado Martínez, argentino de 31 años, y Alberto Díaz, de igual nacionalidad y 43 años, quienes habrían huído hacia el Paraguay, hacia donde también ha partido una comisión de la Sección Defraudaciones y Estafas de la Policía Federal.

Síntesis Policial

● SE DIO CUENTA

MAR DEL PLATA, — De un raro suceso— fue protagonista Juan Carlos Tizeira, a quien una voz anónima le manifestó, por teléfono, que concurriera al kilómetro 40 de la ruta 228, en proximidades de la estación Energía, en razón de tener un familiar accidentado. De inmediato concurrió al lugar, pero cuando estaba por llegar se le cruzaron dos automóviles, con el propósito de detenerlo.

Sospechando entonces que se trataba de un atentado, Tizeira aceleró su vehículo, pero no pudo evitar que los desconocidos que viajaban en uno de los coches le arrojaran una pesada llave inglesa, que abolló la carrocería, y desde el otro le efectuaran varios disparos, que no dieron en el blanco. Los daños ocasionados han sido estimados en 15.000 pesos.

● BAJO UN CARRO

Otro lamentable accidente ocurrió en la localidad de Capitán Bermúdez, cuando un menor de 15 años, dedicado a la venta ambulante de frutas y verduras había estacionado un carro arrastrado por un equino frente al domicilio de la calle Chubut 324, para atender un pedido. Cuando reanudó la marcha no se dio cuenta que debajo de una de las ruedas se hallaba el niño Carlos Enrique Leguizamón, de dos años, que vivía en el domicilio antes citado. El niño sufrió la fractura del cráneo, falleciendo poco después en el hospital regional de Baigorria.

● TRITURADO

CORDOBA — En circunstancias que Gumercindo Ramón Pavone, argentino, de 28 años, efectuaba tareas rurales en las inmediaciones de Marcos Juárez, sus ropas fueron enganchadas por una trituradora de pastos, y Pavone fue "tragado" por la máquina. A raíz de las horribles lesiones recibidas, el joven agricultor murió casi instantáneamente.

● MACABRO HALLAZGO

TUCUMAN — En un camino vecino de la localidad de La Ramada, departamento de Los Leales, fue hallado tendido en el suelo, sin vida, José Agustín Silva, de 70 años.

Su propio perro — una compañía en los últimos años — le había devorado por completo la cabeza. El cadáver del anciano no presentaba ningún signo de violencia por lo que se estimó que su fallecimiento se produjo a consecuencias de un ataque cardíaco.

SORPRESA

VILLA ANGELA, Chaco — Al sorprender a su compañera en compañía de un amigo, en su propio domicilio, un hombre efectuó dos disparos de revólver contra la pareja, hiriendo levemente al galán, que huyó, y propinando luego una tremenda paliza a la mujer, que fue internada.

El hecho se registró en la chacra del agricultor Tomás Mantilux, de 46 años, ubicada en el lote 23 del paraje Cabeza de León. Jesús Fernández, de 22 años, peón rural, compartía una humilde vivienda con Laura Susana Garmaz, de 18. El joven debió ausentarse de la finca con el propósito de visitar a su madre, que se hallaba enferma en la población de Coronel Du Graty. Empero, por causas ajenas a su voluntad, no pudo viajar y regresó al rancho, en horas de la noche.

Al entrar de improviso, sorprendió a su compañera con Nicanor Montiel, paraguayo, de 35 años. Fernández se dirigió resueltamente al ropero del dormitorio, de donde extrajo un revólver calibre 38, con el que hizo dos disparos. Uno de los proyectiles rozó superficialmente en el tórax a Montiel, quien, luego de aplicar un fuerte empellón al dueño de casa, huyó a toda velocidad. Le tocó el turno luego a Laura Susana, que recibió una serie de golpes, propinados con una tranca de madera, y resultó lesionada en la cabeza y distintas partes del cuerpo, en forma tal que fue internada en el hospital local. Posteriormente la policía detuvo a los otros dos personajes, quienes fueron alojados en calabozos separados.

No Hubo Daños en el Incendio de Garupá

De acuerdo con lo informado en la edición de ayer, en referencia al incendio ocurrido en las plantaciones del señor Guillermo Kelsey, ubicadas en Garupá, redactores de EL TERRITORIO se pusieron en comunicación con autoridades de esa población, a efectos de averiguar el monto de las pérdidas que causó el siniestro, que duró alrededor de cuatro horas.

Afortunadamente, ni el señor Kelsey ni su lindero resultaron damnificados, ya que solamente se quemaron pajonales sin mayor valor, y no plantas de yerba y eucalipto, como se creyó en un primer momento, debido a la voracidad del fuego, que llegó a amenazar viviendas cercanas. Gracias a la colaboración vecinal y la llegada de una dotación de bomberos de Posadas, el destructivo elemento pudo ser dominado en su totalidad. Aún se desconocen las causas que originaron el fuego, presumiéndose que alguna persona haya encendido una pequeña fogata o arrojado descuidadamente una colilla de cigarrillo, elementos que podrían haberse constituído en foco de este incendio.

DETENIDO EX-FUNCIONARIO

FORMOSA — En dependencias policiales de esta ciudad continúa detenido el ex secretario del Comité Censal Permanente, señor Florencio Ibarra, por su presunta participación en hechos delictivos que se investigan en relación al manejo doloso de fondos pertenecientes al organismo.

En esferas judiciales ha trascendido que se le imputarían al nombrado ex-funcionario los delitos de malversación de caudales públicos, de fraudación, falsificación de firmas y encubrimiento, estimándose que las sumas malhabidas por el nombrado alcanzarían cifras millonarias. Ibarra era titular del citado Comité Censal cuando el ex Ministro de Economía del anterior gobierno ordenó una investigación que tuvo como resultado la detención de un cajero, de apellido Cufré.

Mató a su Hija, al Novio, a su Esposa y Suicidóse

GROSSETO, Italia — Después de haber dado muerte a tiros a su hija, al novio de ésta y a su esposa, un hombre de esta ciudad gastó el último proyectil suicidándose.

El hecho ocurrió a la salida de un baile y parecería haber se originado en un acceso de ira sufrido por el asesino a causa de la tardanza de los dos jóvenes, que habían concurrido a esa reunión musical.

El homicida, Leonello Ghezzi, de 59 años, era revendedor de ganado, muy conocido en la zona. Ghezzi esperó durante gran parte de la noche el regreso de la joven, mientras su esposa dormía. Cuando su hija, Tosca, de 29 años, y su novio, Bruno Mancini, de 33, regresaron Ghezzi empuñó un revólver descargándolo primero contra Mancini, y luego contra su hija. Su esposa, despertada por el tiroteo, se levantó de la cama y se precipitó a la calle; pero Ghezzi, completamente enloquecido disparó también contra ella. La mujer fue alcanzada en la espalda por varios disparos de un fusil de caza, que el hombre usó luego de agotar la carga del revólver. Al escuchar los tiros, muchos vecinos se acercaron, pero Ghezzi comenzó a disparar también contra ellos, sin dar en el blanco. Cuando el hombre constató que solamente le quedaba una bala, se mató.

Para instalaciones eléctricas «CASA MURCIEGO» Trabajo especializado AYACUCHO 241 — T. E. 592

GAS KELM — AUTOSERVICE CORDOBA DISTRIBUYE — GAS KELM — cordoba 56 — TE 3297

HOROSCOPO

DIA 11 DE AGOSTO DE 1966 — por el profesor WAFFMAN

★ ACUARIO (21 de Enero al 19 de Febrero)
— No se preocupe de los problemas. Relación afectiva algo confusa. Si va despacio evitará desacuerdos con allegados. Nº 2.

★ PISCIS (20 de Febrero al 20 de Marzo)
— No haga gastos. Documente sus escritos. Conteste correspondencia retrasada. Perspectiva de viaje. Nº 7.

★ ARIES (20 de Marzo al 20 de Abril)
— Postergue compromisos. Actividad personal da beneficios. Un obstáculo, le hará ver el proceder de amigos. Nº 0.

★ TAURO (21 de Abril al 20 de Mayo)
— No de importancia a un comentario. Logra una aspiración material. Evite discusiones familiares. Nº 5.

★ GEMINIS (21 de Mayo al 22 de Junio)
— Comprobará una resolución importante. Estudie una oferta. Poco oportuna para hacer innovaciones. Cuide su dieta. Nº 9.

★ CANCER (23 de Junio al 22 de Julio)
— Evite las violencias. Asuntos financieros sin solidez. Altibajos de orden afectivo. Encuentro agradable. Nº 4

★ LEO (22 de Julio al 22 de Agosto)
— Se aclara un problema monetario. Evite las polémicas. Buen momento para estudio o trámites. Dolencia pasajera. Nº 1.

★ VIRGO (23 de Agosto al 22 de Septiembre)
— Adquire algo importancia para su vida. Debe rectificar un plan. Organícese y evitará problemas. Sea prudente. Nº 3.

★ LIBRA (23 de Smbre. al 22 de Octubre)
— Su carácter traerá conflictos. Día adecuado para negocios. Superará un desacuerdo verbal. Sorpresa por la noche. Nº 6.

★ ESCORPIO (23 de Octubre al 22 de Nmbre)
— Novedad tan grata como inesperada. Amplíe sus posibilidades económicas. Entendimiento con parientes o amigos. Nº 2.

★ SAGITARIO (23 de Nmbre al 21 de Dmbre)
— Su generosidad no debe extralimitarse. Dedíquese a algo productivo. No es oportuno hacer un viaje. Nº 8.

★ CAPRICORNIO (22 de Diciembre al 20 de Enero)
— Analice cierto trámite. Información útil para hacer compras. Entabla contacto con personas influyentes. Nº 4.

CORREO ARGENTINO — Cabecera Ofic. 149 Posadas — FRANQUEO PAGADO — Concesión Nº 1880 — TARIFA REDUCIDA — Concesión Nº 181

INFORMACIONES DE INTERES

FARMACIAS DE TURNO

DEL INDIO: San Martín y Félix de Azara — T.E. 3179.
PARANA: Bolívar y Saenz Peña — T.E. 3424.
AMERICANA: Uruguay 969 — T.E. 2627.

FARMACIA POSADAS — Turno permanente de lunes a viernes de 7 a 1 horas. San Lorenzo 578 — Tel. 6207

FARMACIA ARGENTINA — abierta de lunes a viernes de 8 a 1.

SERVICIO PUBLICO DE URGENCIA

Brigada Investig.	3866
Bomberos	3111
Seccional 1ra.	3689
Seccional 2da.	2860
Seccional 3ra.	3937
Seccional 4ta.	3753
Círculo de Oficiales	4159
Subprefectura Marit.	5044
Dirección de Tránsito	4632
AERODROMO	3768
Aero Club Posadas	5860
	3813
F. C. URQUIZA	4062
Puerto (Resguardo)	3872
EL TERRITORIO Red.	4951
Adm.	4952
Telefonogramas	4411
AEROLINEAS	2544
ALA	5031
Usina (CEP)	5600
(Emergencia)	5324

HOSPITAL

Centro de Salud	3222
Portera	4065
Dirección	4061

EL TIEMPO

Presión: 751
Humedad: 46%
Máxima: 23.4º a las 15,30
Mínima: 6.4º a las 2,20
Pronóstico: Tiempo bueno y algo nublado, con leve ascenso de temperatura.

ALTURA DE LOS RIOS

PARANA
Pto. Posadas: 0.83 mts.
Pto. Iguazú: 5.86 mts.

URUGUAY
B. Concepción: 4.17 mts.
San Javier: 3.61 mts.

EL TERRITORIO
DIARIO DE LA MAÑANA
Fundado el 2 de junio de 1925
Dirección y Administración Rioja 433 — T.E. 4951 y 4952
POSADAS — MISIONES
REPRESENTANTES:
EN BUENOS AIRES: Pedro Ventura y Cía. Esmeralda 337, 10º Piso — T.E. 49-6042
EN ROSARIO: Diarios Interior Asociados Laprida 833 — T.E. 48200
Servicio cablegráfico de United Press International y especiales de Servicio Informativo Continental, Diorama Press, Sprecial Information Bureau, King Features Sindicate, Servicio Periodístico Internacional y Gong Mundial.
Corresponsales y Agencias en toda la provincia de Misiones; en Ituzaingó; Virasoro, Santo Tomé; La Cruz, Alvear y Paso de los Libres y Ciudad de Corrientes; en Encarnación (Paraguay) y San Borja y Foz de Iguazú (Brasil).
Socio Fundador de la Sociedad Interamericana de Prensa (SIP).
Socio Fundador de la Asociación de Entidades Periodísticas Argentinas (ADEPA).

AGOSTO
11
JUEVES
San Tiburcio y Sta. Susana

1531: Muere Hernán Pérez del Pulgar, cronista español.
1675: Fundación del Observatorio de Greenwich.
1801: Muere Félix María Samaniego, fabulista español.
1813: La provincia de Antioquia se declara independiente.
1837: Nace en Limoges Sadi Carnot, presidente de Francia.
1838: Nace Antonio Tiburcio Ferreira de Sousa, héroe brasileño.

CRUCIGRAMA

por HOMERO ALFARO

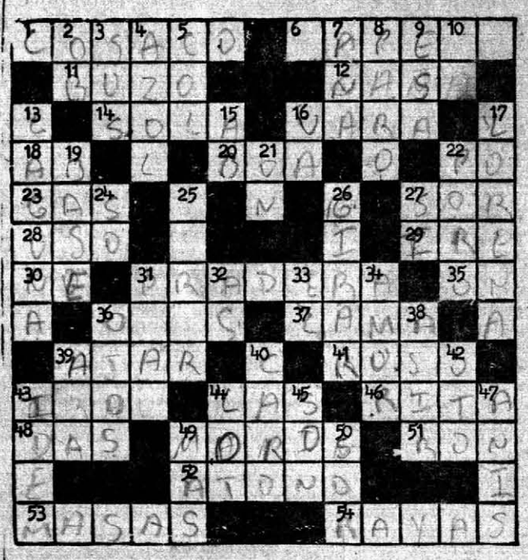

HORIZONTAL

1. Soldado ruso de tropa ligera.
6. Sombrero rojo de los carcenales.
11. El que tiene por oficio trabajar enteramente sumergido en el agua
12. Artificio de pesca.
14. Unica.
16. Palo largo y delgado
18. Prefijo.
20. Especie de serpiente.
22. Río de Italia.
23. Combustible.
27. Hermana religiosa.
28. Ejercicio.
29. Del verbo ir.
30. Noreste (Abrev.)
31. Pradería.
35. Aumentativo.
36. Ondas marítimas.
37. Cieno blando.
39. Deslucir, maltratar.
41. Soviético.
43. Lago en las vertientes de los Pirineos.
44. Artículo.
46. Nombre de mujer.
48. Yunque pequeño para plateros.
49. Marroquíes
51. Licor.
52. Sin acentuación.
53. Cosa corpulenta (Pl.)
54. Líneas.

VERTICAL

2. Prefijo.
3. Pronombre posesivo.
4. Ave de rapiña.
5. Repollo.
7. Nombre de mujer.
8. Huelga.
9. Pronombre demostrativo.
10. Nota musical.
13. Depósito natural de agua, generalmente dulce.
15. Prefijo.
16. Del verbo ir.
17. Provincia de Francia.
19. Fundamento.
21. Aumentativo.
22. Espacio que hay entre las moléculas de los cuerpos.
24. Voz que se usa para hacer que se detengan las caballerías.
25. Continuar siendo.
26. Cambiar de rumbo
27. Afirmación.
31. Altura o nivel.
32. Naipe.
33. Pronombre.
34. Río de la China.
36. Organos de la visión.
38. Coger.
39. Medida agraria aragonesa.
40. Costoso.
42. Autillo.
43. Lo mismo.
44. Departamento de Francia.
45. Aire musical.
47. Aguardiente.
49. Signo de la adición.
50. Hermana religiosa.

SOLUCION DEL PROBLEMA ANTERIOR

DIVULGUELO — por Fola

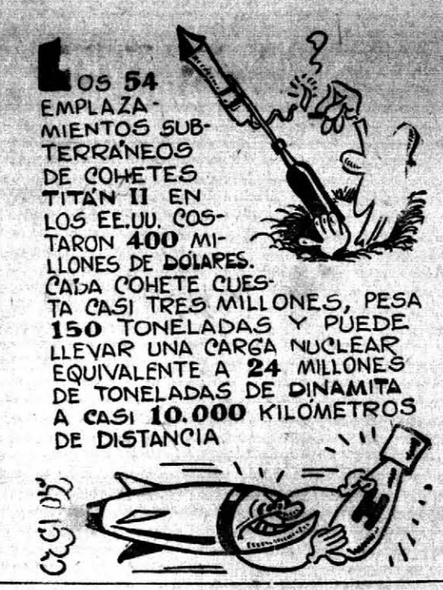

Mercado Pelsa

RECORTA, PEGA, COPIA, PLAGIA, TRADUCE Y ESCRIBE — Rise

● CACERIA
El conde miope regresa de cacería y le pregunta a su mayordomo:
— ¿Volvieron todos los invitados?
— Sí, señor conde, todos.
— ¡Ah, qué suerte! Entonces lo que maté era un ciervo...

● VACUNA
En Bélgica, no bien nacen los niños, son vacunados contra la "brasulelosis".

● APRENDIZAJE
En su más tierna infancia los pequeños hindúes se dedican a encantar lombrices.

● LOCURA
A aquel jardinero estuvieron a punto de expulsarlo del Cielo. Pretendía podar el Paraíso...

● NOSOTROS
La mayoría de las sospechas que abrigamos sobre el prójimo se basan en el conocimiento que tenemos de nosotros mismos.

● SUBDESARROLLO
En los países subdesarrollados la justicia es ciega. Por eso atropella a todo el mundo.

Larumbe Gas — Sarmiento 321 — Tel. 60

ABROJO — por Luis Detuest

AVIVATO — por Lino Palacios

RAMONA — por Lino Palacios

BIBLIOTECA POPULAR POSADAS — Material digitalizado exclusivamente con fines educativos, culturales y de investigación, en el marco del Convenio firmado entre la Biblioteca Pública De Las Misiones - Parque del Conocimiento y la Biblioteca Popular Posadas — MISIONES PROVINCIA — PARQUE DEL CONOCIMIENTO — BIBLIOTECA PUBLICA DE LA S MISIONES