BIBLIOTECA POPULAR
CORDOBA 212 — CIUDAD

SU TREN
HOY
NO LLEGA
SALE: 6.30 a Paraguay
21.15 a Buenos Aires
MAÑANA
LLEGA A LAS 22.35
NO SALE

EL TERRITORIO

EL TIEMPO El Servicio Meteorológico Nacional pronostica para hoy: Algunas parcialmente, temperatura y humedad en aumento.
(Más Infor. en Página 10)

AÑO XLIII — Nº 15.258 — Registro de la Propiedad Nº 801.777 — POSADAS (Mnes.), MARTES 28 DE NOVIEMBRE DE 1967 — PRECIO DEL EJEMPLAR: $ 20.— EDICION DE 10 PAG.

Aguárdase Importante Decisión Turca Sobre Chipre

Grecia Habría Hecho Concesiones

ANGORA, 27 (UPI) — Los enviados especiales de Estados Unidos y la Alianza Atlántica conferenciaron hoy con altas autoridades turcas, en medio de crecientes indicios de que sería inminente una importante decisión en la crisis de Chipre.

El comisionado especial de Estados Unidos, Cyrus Vance llegó a esta capital procedente de Atenas en las primeras horas de la mañana y de inmediato se entrevistó con el ministro de Relaciones Exteriores, Ihsan Sabri Caglyangil.

El diplomático italiano, Manlio Brosio, secretario general de la Organización del Tratado del Atlántico Norte (OTAN) se reunió simultáneamente con el presidente Cevdet Sunay.

El primer ministro Suleyman Demigel conferenció posteriormente con Sunay y Caglyangil, convocó a una reunión de emergencia a su gabinete y citó a su despacho a los dirigentes de los seis partidos políticos de mayor importancia, para informarles sobre las últimas novedades en las negociaciones con Grecia para solucionar la crisis.

No hubo indicios de si la incesante actividad diplomática significa que Turquía acepta o rechaza la respuesta griega pero la decisión de Demigel de reunirse con líderes políticos anticipa una definición de importancia en las negociaciones.

En fuentes oficiales se confirmó que Vance había transmitido a los gobernantes turcos la "respuesta final" de Grecia.

Las autoridades turcas sin embargo, declinaron formular comentario alguno sobre la marcha de las negociaciones.

Por su parte un dirigente opositor en un mensaje al partido que celebra su congreso en la región oriental del país afirma que es necesario mantener la unidad nacional. Nuestro gobierno desarrolla una intensa actividad en pro de nuestra nación y de nuestro país. Ante todo necesitamos integridad nacional".

Se dijo que Atenas había aceptado la propuesta turca sobre la evacuación de sus fuerzas no chipriotas de la isla, pero propuso que la operación se completaría dentro de siete meses. Ankara insiste en que Grecia va habría acatado las demás exigencias turcas, incluyendo el relevo del general George Grivas como comandante de las fuerzas griegas en Chipre.

Grivas dirigió a las tropas grecochipriotas que atacaron dos aldeas turcas en Chipre, precipitando cuatro días de choques esporádicos en la isla y la consiguiente amenaza de una guerra turcogriega.

Frei Defiende su Política

SANTIAGO, Chile, 27 (UPI) — El presidente Eduardo Frei, se dirigió hoy por televisión a todo el país para defender su plan de ahorro obligatorio contra los detractores marxistas y críticos de su propio partido demócrata—cristiano.

Frei prometió hablar mañana en otra cadena nacional para explicar a fondo su plan, limitándose a exponer la política fiscal de su gobierno y la necesidad de que la nación haga frente a la inflación solidariamente.

El primer mandatario no se refirió concretamente a la huelga general del jueves, decretada por elementos marxistas, en la que perecieron cinco civiles en encuentros de manifestantes contra las tropas.

Dijo que la inflación es "el verdadero y profundo problema que el país tiene que afrontar" y que el éxito de su programa de gobierno depende de que se logre la victoria sobre ella.

Advirtió a sus compatriotas que deben preparar se para producir más y posiblemente consumir menos.

"Los países comunistas —dijo Frei— combaten la inflación como el primero de los enemigos y son implacables en tomar las medidas económicas más drásticas, aun sacrificando los consumos esenciales cuando aparecen brotes inflacionistas. En esos países no hay huelgas, se da prioridad absoluta a la inversión sobre el consumo. Cuando un gobernante propone algo, no se lo rechazan o desfiguran en el parlamento, ni propician huelgas o paros para destruir la economía nacional porque si eso ocurriera los promotores de paro tendrían un destino bien conocido".

"En la Unión Soviética —dijo más adelante— plantean la necesidad de trabajar más, de mayor disciplina y son enemigos de la inflación — y tienen toda la razón para serlo— y es su gran triunfo el haberla evitado. Pero en Chile sus admiradores y seguidores quieren trabajar menos, paralizar el país y son inflacionistas para destruir la democracia y desprestigiar al gobierno".

Resultó Infructuosa Tercera Votación Para Elegir al Secretario de la OEA

WASHINGTON, 27 (UPI) — El embajador panameño Eduardo Ritter, tomó hoy una ventaja de tres votos en las elecciones para la elección del nuevo secretario general de la Organización de los Estados Americanos (OEA). Es la tercera vez que Ritter se mantiene con igual margen de ventaja en otras tantas votaciones. En segundo lugar quedó el candidato ecuatoriano Galo Plaza, que obtuvo 6 sufragios.

El tercer lugar lo ocupó el ex ministro de Relaciones Exteriores de Venezuela, Marcos Falcon Briceno que sumó cinco sufragios. En la primera consulta Falcón Briceno había tenido cuatro votos y seis en la segunda.

En la votación de hoy ya no participó el candidato argentino, Carlos Muñiz, también ex ministro de Relaciones Exteriores, quien había obtenido 5 votos en la primera oportunidad y sólo 3 en la segunda. Esta decisión del argentino ya había sido adelantada por informaciones de la United Press International el pasado sábado cuando anunció que el candidato argentino no sería presentado en la tercera votación.

Ritter que había obtenido 8 sufragios en la primera votación, descendió a 7 en la segunda, para sumar nueve en la efectuada hoy, que es la más alta de sus votaciones.

Plaza pasó a ser el inmediato retador a las aspiraciones de Ritter, al obtener seis votos y desplazar así al candidato venezolano del segundo lugar. Plaza obtuvo tres sufragios en la primera votación, 5 en la segunda y 6 en la de hoy.

Pero la mayor sorpresa de la tercera consulta fue quizás el depósito de dos votos en blanco. Se sabía que México votaría en ese sentido, pero los observadores no acertaban a ubicar a quién pertenecía ese segundo sufragio en blanco.

Al terminar la votación de hoy, el presidente del consejo sometió a la consideración la propuesta de aplazar la cuarta votación fijada el próximo miércoles. Sin embargo, según dijo una fuente diplomática, con vista a los resultados obtenidos en la tercera votación, se desestimó la propuesta.

★ **MANTENDRAN CANDIDATOS**

WASHINGTON, 27 (UPI) — Venezuela y Ecuador mantendrán sus respectivos candidatos para a cuarta votación destinada a elegir al nuevo secretario de la Organización de los Estados Americanos (OEA).

La cuarta votación se efectuará el próximo miércoles a las tres de la tarde, según acuerdo adoptado en privado por el consejo de la OEA.

Por otra parte, el embajador argentino Eduardo Roca, explicó que sus "instrucciones han sido de proceder de un modo positivo". El embajador venezolano, Pedro Paris Montesinos, manifestó que "hasta ahora Venezuela mantendrá su candidato" (Marcos Falcón Briceno) y con él concurrirá a la elección del próximo miércoles.

Entretanto el embajador ecuatoriano ante la OEA, Rodrigo Janome, precisó que "no hay fundamento sobre los rumores de que será retirada la candidatura de señor Galo Plaza".

Ante el trabajoso avance de Plaza comenzaron a correr rumores que la candidatura del ex mandatario ecuatoriano no sería retirada. Un servicio de noticias que no es la UPI, anunció esa posibilidad, pero el embajador Janome desmintió. El embajador argentino, Roca agregó que "nuestra amistad y respeto a la personalidad del doctor Muñiz no requerían un nuevo voto que ahora sería por cortesía, de manera que he interpretado que las (instrucciones) votando por uno de los candidatos con perspectiva de ser elegido".

En los medios diplomáticos se dijo que el representante argentino depositó su voto en favor de Plaza.

México Expone sus Reservas Para Sostener su Moneda

MEXICO 27 (UPI) — El gobierno de México puso hoy en venta casi toda su reserva de oro en lo que se interpretó como una maniobra decisiva para respaldar el dólar estadounidense en los mercados monetarios de Europa, donde prevalece una gran demanda de oro.

La acción, dijo, se efectúa para demostrar la solidez del peso, la fe del gobierno en la firmeza del dólar y evitar el alza del precio del metal a causa de la "fiebre del oro" desatada en los mercados europeos.

Ortiz Mena hizo dramáticamente el anuncio encaramado en un rimero de barras de oro en la tesorería.

Expresó haber ordenado a la Casa de Monedas, funcionar en jornadas corridas para suministrar las barras a bancos mexicanos. Las barras son de 375 gramos, a la venta por 408 dólares y 750 gramos por 960 dólares.

Señálase que el peso mexicano, el signo monetario más estable de América Latina, está respaldado por dólares, y si éste se devaluara, también el peso sería devaluado.

El gobierno mexicano hizo hoy el anuncio después de que se revelara una ola de compra febril de oro mexicano.

El secretario de Hacienda, Antonio Ortiz Mena anunció que el gobierno vendería oro a todo el que lo solicitase, dentro del país hasta 226 millones de dólares del total de 260 millones en reserva.

Europa, los bancos mexicanos vendieron monedas de oro por valor de 960.000 dólares: más de lo que usualmente se vende en el período de un año.

Para impedir el pánico o un alza de precio, el gobierno intensificó la producción de oro para venta al público y ordenó que se pusieran en el mercado las barras, agregó Ortiz.

Los ciudadanos mexicanos pueden adquirir oro libremente, pero, de acuerdo con la ley, no se le da en el comercio cotidiano, amén de que no puede explotársele sin especial autorización.

Ante el gobierno.

Un vocero de la Secretaría de Hacienda dijo que la medida se había tomado "para demostrar que no es necesario hacer compras de oro bajo el imperio del pánico. Podemos satisfacer la demanda aquí en México al precio de 35 dólares la onza" (28,4 gramos) "respaldado por los Estados Unidos".

"Jamás habíamos tenido tan fuerte reserva de oro", comentó Ortiz Mena.

El secretario observó que la semana pasada, mientras cundían las noticias sobre la febril compra de oro en

Desenfrenada Ola de Compra de Oro en París

LONDRES, 27 (UPI) — La desenfrenada ola de compras de oro que se experimenta desde hace una semana, con grave amenaza para el dólar norteamericano, alcanzó hoy en París proporciones excepcionales, pero en Londres y Zurich mostró indicios de ceder.

Simultáneamente, el presidente francés Charles de Gaulle, en su conferencia de prensa en París lanzó un duro ataque contra el dólar y reiteró sus demandas previas para el regreso al patrón oro internacional, a lo que Estados Unidos se ha opuesto de plano repetidamente.

De Gaulle negó que Francia sea responsable de la "corrida" contra el dólar y la libra esterlina en las dos últimas semanas. Pero pidió una drástica modificación del sistema monetario mundial para hacer del oro la única base de las transacciones internacionales.

Junto con esto, de Gaulle pronunció lo que se interpreta un virtual nuevo veto contra el ingreso de Gran Bretaña en el Mercado Común Europeo (MCE).

El doble ataque se considera punto menos que una declaración de "guerra financiera" contra Estados Unidos y Gran Bretaña.

El discurso, sin embargo, se produjo demasiado tarde para que pudiera afectar las operaciones de hoy en el mercado del oro. Los negociantes dijeron que sólo cuando las operaciones se reanuden mañana se sabrá si el ataque del mandatario francés contra el dólar desencadenará una nueva fiebre de compras.

En París los negociantes calificaron de "frenético" el ritmo de compras de oro hoy, en que se registró un volumen de 65,8 millones de francos (12,7 millones de dólares).

Esto parece indicar que por lo menos en la capital francesa continúa sin interrupción el movimiento para deshacerse de dólares y libras esterlinas, a despecho de las airadas desmentidas francesas sobre una supuesta campaña contra el dólar.

Sólo la intervención en masa del grupo de bancos estatales de siete naciones, encabezado por Estados Unidos y del que Francia se separó el pasado junio, mantuvo en nivel de los precios del oro.

Prohiben Instalación de Nuevas Carnicerías

BUENOS AIRES, 27 (UPI) — Por intermedio de la Secretaría de Comercio se difundió la Ley 17 545 por la que se prohibe hasta el 31 de diciembre de 1970 la instalación o reaperturación de carnicerías en la Capital Federal.

Fueron eximidas de los alcances de la ley, las denominadas "carnicerías integradas" (integrantes de supermercados y autoservicios) y las cooperativas de provisión constituidas por carniceros minoristas que funcionan en todo el país.

A las primeras, ademas, se les autoriza a deducir del monto imponible en el impuesto a los réditos hasta el 31 de diciembre de 1972, las inversiones que realicen en construcciones, instalaciones fijas y maquinarias destinadas al manipuleo de carnes y subproductos.

También podrían importar libre de gravámenes las máquinas, equipos y sus partes que no se produzcan en el país, destinados a esas y a las cooperativas de carniceros.

Autoriza al Poder Ejecutivo a reducir al 50 por ciento el impuesto a los réditos a las carnicerías integradas.

En los fundamentos se expresa la necesidad de "promover cambios en la estructura actual del comercio interno de carnes caracterizado por el número creciente de comercios que expenden cantidades muy reducidas, el exceso de intermediarios y la distribución del producto".

El Dólar Afronta una Posible Devaluación, Afirma de Gaulle

PARIS 27 (UPI) — El presidente Charles de Gaulle afirmó hoy que el dolar afronta una posible devaluación pese al "increíble poder" de los Estados Unidos, a menos que Washington deje de encabezar el actual sistema monetario internacional. El mandatario formuló esta advertencia durante su conferencia semi-anual de prensa y reiteró asimismo, el virtual veto de Francia al ingreso de Gran Bretaña al Mercado Común Europeo (MCE). De Gaulle atacó duramente a dólar, pronosticando que correría el mismo destino que la recién desvalorizada libra esterlina británica antes de fustigar las multimillonarias inversiones industriales norteamericanas en Europa, denunciando que aportaban "dólares inflados" y no ayudaban al viejo mundo en el desarrollo de su propio potencial.

El presidente subrayó sus observaciones antianglosajonas exhortando a una mayor autonomía del Canadá de habla francesa y vaticinando que la provincia de Quebec se transformaría eventualmente en un estado soberano.

Durante los 92 minutos que duró su conferencia, de Gaulle anunció igualmente a millar de periodistas y dignatarios congregados en el salón de baile del Palacio de Eliseo su intención de cumplir totalmente los cinco años que falta a su período presidencial de siete agregando irónicamente que aún podría vivir diez o 15 años más.

El general de Gaulle tiene actualmente 77 años de edad.

Las alusiones formuladas por de Gaulle sobre el dólar si bien breves, eran esperadas por los expertos financieros para analizar la presión advertida sobre la moneda estadounidense, pese a que altos funcionarios de su gobierno habían desmentido últimamente que Francia estuviera librando una guerra contra esa divisa.

★ **EXPORTAN INFLACION**

De Gualle comenzó señalando el control estadounidense sobre ciertas empresas pero expresó su convicción de que ello no se debe fundamentalmente "a la superioridad de los Estados Unidos, sino a la inflación que ellos exportan a los otros países bajo la cobertura del patrón oro".

El general observó que las inversiones norteamericanas en Europa ascienden "casi exactamente" al monto del déficit anual de la balanza de pagos de Estados Unidos y dicho país por consiguiente, estaba exportando su inflación al extranjero.

"Francia espera que se pondrá un fin a este abuso en el interes de todos, incluso en el de los Estados Unidos".

El presidente habló de la actual crisis monetaria mundial como "ráfagas desatadas" totalmente a margen de Francia y proclamó su esperanza de que tales situaciones, que ya condujeron a la devaluación de la libra y pueden "amenazar también al dólar", conduzcan al restablecimiento del "privilegio del oro, que es inmutable".

(Pasa a Pág. 2 5a. Col.)

Repercusión en Washington

WASHINGTON, 27 (UPI) — Funcionarios norteamericanos consideraban hoy, con pena más que con indignación, los ataques del presidente Charles de Gaulle contra Estados Unidos y el dólar y los calificaban como producto de las frustraciones propias de su declinación.

Todos los esfuerzos del general de Gaulle, de concentrar a los especuladores de oro en su ataque contra el valor del dólar, está destinado al fracaso, según los funcionarios. Su asevoración de que la guerra árabe—israelí de junio pasado no habría estallado si Estados Unidos no estuviese comprometido en Vietnam es calificada de sumamente ridícula como para ser comentada.

Ni la Casa Blanca ni el Departamento de Estado harán comentarios sobre las declaraciones del mandatario francés en su conferencia de prensa y en la cual criticó, también, al Canadá y Gran Bretaña.

¿Qué Haría la Argentina?

BUENOS AIRES, 27 (UPI) — El Ministerio de Economía fue consultado esta noche "sobre las medidas que adoptará el gobierno ante una eventual devaluación del dólar a fin de proteger sus reservas".

La respuesta fue formulada por el asesor de prensa del Ministerio de Economía, señor Alfredo Durand en estos términos: "El gobierno nacional adoptará, si las circunstancias lo exigieran las precauciones necesarias pero ellas, no serán dadas a conocer públicamente".

Perdió 115 Millones el Banco Nación

BUENOS AIRES 27 (UPI) — El Banco de la Nación dio a conocer esta noche el siguiente comunicado sobre la operación en libras esterlinas: "Ante comentarios públicos y noticias periodísticas sobre el tema, la presidencia del Banco Nación informa que la gerencia de exterior y cambios ha realizado el día 17 del corriente un arbitraje mediante el cual se adquirieron a término 900.000 libras esterlinas, teniendo en cuenta futuras obligaciones a cubrir en esa divisa.

Las libras fueron compradas a 975 pesos por unidad y al día siguiente se cotizaron a 847 pesos por lo cual la entidad bancaria perdió más de 115 millones de pesos.

El Presidente Inicia Gira por Tres Provincias

BUENOS AIRES, 27 (UPI) — A las 15.30, levantó vuelo desde el sector militar del Aeroparque de la Ciudad de Buenos Aires el avión en el que el primer mandatario partió hacia Río Negro, iniciando una gira que abarcará también las provincias de Neuquén y La Pampa y que se prolongará hasta el viernes próximo.

En el Aeroparque fue despedido por el ministro de Defensa, ingeniero Antonio Lanusse; el comandante en jefe de la Fuerza Aérea, brigadier Adolfo T. Alvarez y el secretario de Comunicaciones ingeniero Julio A. Teglio.

En la misma máquina viajaron el ministro del Interior, doctor Guillermo Borda; los secretarios de Gobierno, doctor Mario Díaz Colodrero; de Obras Públicas, ingeniero Bernardo Loitegui y de Promoción y Asistencia de la Comunidad, doctor Raúl Puigbó; el subsecretario general de la presidencia, coronel Carlos Viudeiro; miembros de la comitiva oficial y funcionarios de la custodia y de ceremonial.

★ **EN VIEDMA**

VIEDMA Río Negro, 27 (UPI) — El primer mandatario, teniente general Juan Carlos Onganía, arribó a esta ciudad punto inicial de una gira. Luego de los saludos de práctica, el teniente general Onganía, su comitiva y demás funcionarios oficiales se trasladaron en automóvil hasta la plaza San Martín, próxima al palacio municipal.

Allí, el comisionado doctor Oscar Mauri hizo entrega al primer mandatario de las llaves de la ciudad.

Finalizada la ceremonia, los presentes se dirigieron a la plaza mencionada, donde se levantó un palco frente al busto del Libertador, en el que tomaron ubicación las autoridades. En la oportunidad el ministro de Gobierno, doctor Argeo Cosme Binde, entregó al general Onganía el decreto por el cual se lo declaró huésped de honor.

Poco después, el jefe del Estado depositó una ofrenda floral ante el busto del general San Martín, tras lo cual las autoridades se trasladaron a la Casa de Gobierno, donde el gobernador presentó al general Onganía a sus colaboradores y a un grupo de damas acompañadas por la esposa del mandatario provincial, señora Florencia Antonacci de Lanari.

Con posterioridad, el gobernador y sus ministros expusieron sobre la labor que viene desarrollando el gobierno de Río Negro y luego, el primer mandatario de la Nación, concedió diversas audiencias.

COTIZACIONES

BUENOS AIRES, 27 (UPI) — Las posiciones oficiales para giros y transferencias cláusuraron hoy en bajas para los francos franceses, las liras italianas los marcos alemanes, los florines holandeses, el dólar canadiense y los chelines austriacos. Hubo alzas para la libra esterlina, los escudos portugueses y las coronas danesas. Siguen los niveles:

LIBRA	856.90
DOLAR	350.-
FRANCOS	7.140.-
LIRAS	56.12
PESETAS	503.05
MARCOS	8.786,75
DALAR canad.	324.60
ESCUDOS portug.	1.225.-
CORONAS danesas	4.688.25

Cotizaciones en el mercado paralelo: Dólar 351; Guaraníes 259; Chilenos 37,80; Bolivianos 28.90 y Uruguayos 180.-

Tráagico Saldo de las Inundaciones en Lisboa

LISBOA, 27 (UPI) — Las brigadas de socorro avanzaban penosamente hoy en medio del lodo en busca de más cadáveres de personas que perecieron en las súbitas inundaciones que causaron decenas de muertes durante el fin de semana y dejaron centenares de familias sin techo.

Los funcionarios dijeron que hasta ahora había 316 muertos pero temía que el número continuará ascendiendo.

Fuentes autorizadas estimaban que más de 1.000 personas quedaron sin techo y que había "incontables" heridos. La mayor parte de los heridos graves eran niños que sufrían por la exposición a los elementos, según dijeron.

Los residentes de dos suburbios del oeste de Lisboa abandonaron sus hogares a mediodía de hoy ante el temor de nuevas explosiones en un depósito de municiones en el fuerte de Carrascal, unos 25 kilómetros de esta capital.

Pero después comenzaron a regresar cuando las autoridades militares anunciaron que no había peligro de que se repitieran las explosiones en masa que ayer sacudieron la región. Estas fueron causadas aparentemente por un corto circuito.

La cadena de radio del gobierno dirigió una apelación a los residentes para que no se dejaran llevar por el pánico y se atuvieran sólo a los boletines oficiales para contener lo que se describió como "noticias alarmantes infundadas".

El gobierno instó a la población a hervir el agua que tome y a enterrar o quemar los animales y aves muertos, concurrir a los servicios de salubridad para ser vacunados y abstenerse de comer vegetales crudos.

Agua potable y alimentos fueron enviados a las aldeas cercanas asoladas por la inundación. Arruda Dos Vinhos, a 48 kilómetros de Lisboa, carecía de electricidad y en Las Quintas donde pereció la mitad de la población de 180 personas, los sobrevivientes habían iniciado las obras de limpieza.

Información Local

Motociclista se Estrelló Contra un Camión: Grave

Permanecía anoche inconsciente, en grave estado, el motociclista Jorge Luis Pastori que ayer al mediodía, en la esquina de Junín y Catamarca de esta ciudad, se estrelló con su Gilera contra la parte trasera de una camioneta perteneciente a Obras Sanitarias de la Nación guiada por José Ibañez. El accidente se produjo en circunstancia que la camioneta —Ford 1.500— cruzaba la calle Junín por Catamarca. Cuando casi terminaba de hacerlo, la moto que se desplazaba de norte a sur, por causas que aún no se han podido determinar debido al estado de inconsciencia del herido, embistió violentamente el guardabarro trasero del vehículo automotor, impacto que fue advertido por el chofer quien prestamente detuvo la marcha para socorrer al motociclista que yacía tendido sobre el pavimento. Posteriormente se pudo establecer que Pastori tiene traumatismo craneano, con fractura en la base y que su estado revestía extrema gravedad. La policía, que tomó inmediata intervención, procedió a la detención preventiva del chofer, juntamente con el vehículo a fin de realizar las pericias de práctica.

Choque en la Avenida Uruguay

En la mañana de la víspera chocaron en la avenida Uruguay un coche Rambler y un camión tanque de YPF, felizmente, sin consecuencias personales para los conductores de ambos vehículos.

El accidente se produjo cuando el automóvil, chapa 6405, de esta ciudad, conducido por Vicente Raccioppi, avanzaba de sur a norte por la referida arteria y al llegar a la intersección de ésta con la calle Neuquén, según versiones recogidas en el lugar, el camión tanque que se desplazaba por la misma mano metros más adelante, imprevistamente, dobló por la calle Neuquén cerrando el paso al coche que lo embistió con violencia. No se pudo establecer el nombre del chofer del camión. Inspectores de tránsito presentes en las cercanías procedieron a aplicar una multa al conductor del camion por no poseer el mismo el espejo retrovisor. Tomó intervención la sección cuarta de policía.

La RAU Cooperará con el Mediador

EL CAIRO, 27 (UPI) — La República Arabe Unida (RAU) notificó oficialmente a las Naciones Unidas que prestará su cooperación al enviado especial que actuará en la crisis del Medio Oriente, Gunnar Jarring, según dijo esta noche la agencia de noticias del Medio Oriente (MENA).

Añadió la agencia que el Ministerio de Relaciones Exteriores había respondido al memorándum remitido por el secretario general de las NN.UU. U. Thant, en el que se pide la cooperación expresada a fin de facilitar la misión de Jarring como mediador entre árabes e israelíes.

Síntesis del Cable

★ **SIN EFECTO**

BUENOS AIRES 27 (UPI) — Una resolución de la Secretaría de Justicia dejó sin efecto la autorización para funcionar como persona jurídica a la Asociacion del Personal Directivo y Docente del Ministerio de Educación. La medida fue dispuesta en razon de que la entidad "no ha celebrado las asambleas que debieron considerar los ejercicios correspondientes al año 1956 y siguientes".

★ **OCHENTA**

BOGOTA 27 (UPI) — A ochenta se eleva hoy el número de muertos por la intoxicación colectiva ocurrida el sábado pasado eu Chiquinquira. Hoy fallecieron dos menores en el hospital San Juan de Dios de esta capital.

★ **QUEMAN BANDERA**

BUENOS AIRES 27 (UPI) — Una bandera de los Estados Unidos fue quemada en un acto relámpago realizado esta noche por un grupo de jóvenes en la estación "Primera Junta" de la línea "A" del tren subterráneo. El hecho ocurrió a las 20, en momento en que muchas personas se hallaban en los andenes de la estación terminal. La policía no alcanzó a intervenir.

★ **SUBSECRETARIO**

BUENOS AIRES 27 (UPI) — Asumió el nuevo subsecretario de Relaciones Economicas Internacionales de la cancilleria, embajador Alberto Fraguio. Durante el acto el canciller Costa Méndez expresó que "es trascendente para el país la política de relaciones internacionales, tanto en lo económico como en lo social".

Empréstito Argentino 1967

Constituyóse el Consorcio Bancario

BUENOS AIRES, 27 (UPI) — Quedó constituido el consorcio de bancos europeos y de los Estados Unidos de América que tomará a su cargo la colocación del empréstito argentino 1967, al 7 por ciento por 100 millones de marcos alemanes.

El ministro Krieger Vasena firmó en Francfort un acuerdo con el Deutsche Bank para la emisión de títulos a 12 años de plazo, con dos años de gracia y cupón del 7 por ciento, previéndose que ese banco constituirá un consorcio para la colocación de los títulos.

"Este consorcio ha quedado constituido con la participación de más de 50 bancos de 10 países. Los títulos serán ofrecidos en venta a partir del 1 de diciembre próximo y serán cotizados en la bolsa de Francfort Main. República Federal de Alemania" expresó un comunicado oficial. Agregó que al comunicar hoy la finalización de las tramitaciones, el presidente del directorio del Deutsche Bank, señor Herman Abs expresó que "esta emisión de títulos públicos seguramente será un nuevo punto de partida en la historia financiera de la Argentina".

El comunicado dado a conocer esta noche por el Ministerio de Economía sobre esta operación, agrega que "confirma las posibilidades que tiene ahora nuestro país para realizar las grandes obras que necesita para su desarrollo económico".

Oportunamente, se dijo, el Ministerio de Economía indicará con precisión a cuáles obras se aplicarán los fondos así obtenidos con la colocación de títulos argentinos".

AETA
Cooperativa de Seguros del Chaco Ltda.
Con el fin de extender los beneficios del SEGURO COOPERATIVO y solidaria a todo el Nordeste Argentino, próximamente habilitará sus oficinas en POSADAS
13600-28|11

Material digitalizado exclusivamente con fines educativos, culturales y de investigación, en el marco del Convenio firmado entre la Biblioteca Pública De Las Misiones - Parque del Conocimiento y la Biblioteca Popular Posadas
BIBLIOTECA POPULAR POSADAS — MISIONES PROVINCIA — PARQUE DEL CONOCIMIENTO — BIBLIOTECA PUBLICA DE LA S MISIONES

Investíganse las Causas de la Tragedia de Chiquinquira

BOGOTA 27 (UPI) — Sepultadas las 78 víctimas del envenenamiento colectivo registrado el sábado último en Chiquinquira y controlada la situación sanitaria en esa población del oriente colombiano, las autoridades concentraron hoy su atención en investigar las circunstascias en que se produjo la tragedia, una de las más graves que hayan ocurrido en el país.

A la orden del juez penal Timás Peralta García se encuentran detenidos en Chiquinquira el chofer Hesmerildo Vargas, quien transportó desde Bogotá la harina envenenada, y el panadero Aurelio Fajardo, quien amasó el pan causante de la intoxicación.

En el curso de la investigación será llamado a declarar el comerciante Luis Alberto Rodríguez, destinatario del cargamento del fungicida Parathion, conocido comercialmente como "Folidol" y transportado en el mismo camión que llevó la harina a Chiquinquira.

La mezcla de los dos productos se produjo al romperse un frasco de "Folidol" en el transcurso del viaje.

Rodríguez declaró a los periodistas que al recibir el cargamento de fungicida, había reclamado al chofer Vargas por la rotura de uno de los frascos y le había advertido además, que se trataba de un producto altamente venenoso.

Vargas, a su vez, reconoció haber recibido el reclamo del comerciante, pero negó que éste le hubiera advertido sobre el peligro del "Folido".

El panadero Fajardo, por su parte, sostiene que es inocente, pues se limitó a utilizar la harina en la forma habitual, sin sospechar que estaba envenenada. En apoyo de sus afirmaciones Fajardo señala que entre las víctimas figuran familiares y empleados suyos.

El número de muertos, entre tanto, puede llegar a 80 en el curso de las próximas horas, dado el estado de gravedad en que se encuentran cinco de las 145 personas que aún están hospitalizadas por efectos de la intoxcación en Chiquinquira y Bogotá.

El jefe de la sección de toxicología de la universidad de Antioquía, Jaime Posada Valencia, sostiene en declaraciones a "E Espectador" que el elevado número de víctimas se debió al uso indebido del antitóxico "bal" indicado para tratar envenenamientos por arsénico, pero no para derivados fosforados como el "Folidol".

Explicó Posada que dicho antídoto "cuando se administra contra un tóxico distinto al arsénico, aumenta la toxicidad", agregando que el número de víctimas fatales no habría pasado de cinco pese a la magnitud de la emergencia, si se hubiera contado en Chiquinquira con toxicólogos y las drogas adecuadas.

El experto, además, critico a las facultades de medicina de Colombia por no incluir en sus programas de estudio la cátedra de toxicología, como algo obligatorio para la formación de los futuros médicos.

Muchos científicos se han pronunciado contra la libertad que existe para vender y utilizar productos tóxicos y han pedido la intervención del gobierno a fin de corregir esta situación.

El Ministerio de Agricultura, a su vez, considera la posibilidad de dictar normas rígidas sobre el uso de tales productos, a fin de prevenir los riesgos que implica su manejo por gentes inexpertas.

★ NUEVOS CASOS

La alcaldía de Chiquinquira, entre tanto, hizo un nuevo llamamiento a la población para que se abstenga de comer pan en vista de que en las últimas 24 horas se han producido por lo menos tres casos más de intoxicación. Pan hecho con la harina envenenada, a primera hora del sábado, fue distribuído a pequeños expendios de los alrededores y algunos campesinos, ignorantes de la tragedia, han seguido comprándolo.

El juez Peralta García está recibiendo declaraciones de personas que han sufrido los efectos de la intoxicación pero cuyo estado ya son satisfactorios.

Esta mañana se efectuó el sepelio de 19 de las víctimas cuyo entierro se había demorado en espera de la llegada de familiares y amigos. Ayer tuvo lugar el funeral colectivo de otras.

El jueves próximo habrá un oficio fúnebre en la plaza de la Libertad de Chiquinquira, frente a la basílica de la Virgen del mismo nombre, patrona oficial de Colombia, habiéndose invitado al presidente Carlos Lleras Restrepo para que asista a la ceremonia.-

Un Prejuicio Burgués

Cómo Aprender a Vivir sin Huelgas

BUENOS AIRES, (Especial de SIC) — Que en los países gobernados por el comunismo no hay huelgas, es cosa sabida. Los comunistas dicen que ello se debe a que los trabajadores son felices allí y, en consecuencia, no tienen motivo de disconformidad ni de protesta. Otros, en cambio, sostienen que siendo el Estado, en aquellos países, el único patrón; y contando con la suma de la fuerza pública para defender sus intereses, no hay obrero ni sindicato que ose desafiarlo.

En Chile, el partido demo—cristiano está ensayando un régimen intermedio, que no quiere ser comunista ni capitalista. Esa ambigüedad tiene también, como es sabido sus seguidores en la Argentina. Se trata por lo general, de ciudadanos que están enamorados de la dictadura y no se atreven a admitir sus requiebros. Lo que el doctor Frei se propone —con la oposición del ala izquierda de su partido, que ella sí se ha entregado a un inverecundo flirteo con Marx es llegar al desarrollo por un camino inédito, no hollado todavía por los soviéticos ni por los norteamericanos. Pero lo curioso es que esa tercería resulta compatible con las huelgas. El señor Frei está empeñado, en efecto, en que le aprueben un proyecto de ley según el cual los trabajadores chilenos deberán permanecer activos durante todo el año 1968. El mandatario estima que si se quiere sacar a Chile del pantano económico, los trabajadores chilenos no sólo deberán contribuir al esfuerzo con una porción de sus salarios sino, ademas, trabajando y produciendo sin pausas impuestas por conflicto alguno.

Al cabo de estas experiencias de "economía popular", o como quiera llamarselas, el derecho de huelga se ha convertido en un mero prejuicio burgués. Sólo los países capitalistas lo admiten; sólo en ellos pueder ahora los trabajadores dejar caer sus brazos y paralizar la producción para hacer valer lo que creen son sus derechos.

Desde luego, la izquierda chilena resiste el proyecto del presidente Frei. Ella azuza el descontento obrero mientras prepara sus cuadros para asaltar el poder en los próximos comicios. Si consigue capturarlo, habrá llegado para los chilenos la hora de aprender a vivir sin huelgas. Es un aprendizaje que no parece difícil, a juzgar por la rapidez con que lo realizaron los cubanos.

El hecho es que la economía de los países latinoamericanos no resiste la repetición sistemática de los conflictos laborales. El doctor Castro, en Cuba, y el doctor Frei, en Chile lo han comprendido. Comunistas y anfibios lo comprenden también aquí no cabe duda. Y tanto lo comprenden que se empeñan en azuzar las huelgas. —allí están las intervenciones del MUCS en los plenarios cegetistas, para demostrarlo, precisamente porque en la destrucción de la economía —la aceleración del proceso como dicen en su jerga— se prometen hacer pie para lanzarse sobre el poder. Y abolir entonces las huelgas, naturalmente.

Información Local

Charla en la Escuela Para Adultos Nº 2

Con motivo de celebrarse la Semana de las Escuelas para Adultos, hoy a las 20, la señora Nélida G. de Colombo dará una charla en la escuela para adultos Nº 2.

Se referirá al tema "Necesidad de intensificar la cultura para lograr un bienestar social".

La Biblioteca de la Escuela Domiciliaria necesita libros. Colabore con ella donando los que Ud ya no necesita. Rioja 62 — Teléfono 4396.

El Dólar Afronta...

(Viene de la 1ra. Página)

CRITICA A ISRAEL

De Gaulle criticó, asimismo, la actitud de Israel durante la guerra librada con los árabes en junio pasado, pese "a los consejos de moderación que prodigamos a Israel", afirmando que este país se apoderó en seis días "de los objetivos que quería alcanzar", organizando una ocupación que no puede subsistir sin represión y sin suscitar resistencia.

El presidente afirmó que "la cesación del fuego, más o menos precaria lograda por las Naciones Unidas, sólo es temporal", propugnando un arreglo que tenga por base la "evacuación de los territorios tomados por la fuerza" y el mutuo reconocimiento entre los estados implicados.

INGLATERRA Y EL MCE

Al referirse al ingreso británico en el MCE, de Gaulle dijo que "se impone una transformación radical de Gran Bretaña para que pueda unirse a los continentales", pues la desvalorización de su moneda, "así como los préstamos que la precedieron y la acompañan, no permitirá que la libra esterlina forme parte actualmente de la sociedad sólida y asegurada de las monedas europeas, ya que de lo contrario la comunidad saltaría en pedazos.

QUEBEC

De Gaulle defendió su discutido grito de ¡Viva Qebec libre!, lanzado durante su viaje al Canadá, reiterando que "el Canadá francés afirma nuestra presencia sobre el continente americano".

"Se trata, en efecto, de que Quebec sea libre", dijo. "Es evidente que el movimiento nacional de los franceses canadienses, y también el equilibrio y la paz del Canadá, dependen enteramente de que esta cuestión sea resuelta".

De Gaulle exaltó también su último viaje a Polonia y el resto de su conferencia estuvo prácticamente dedicado a cuestiones francesas.

"Como la felicidad, el progreso sólo existe por comparación", dijo.

En este sentido, recordó que Francia ocupa el tercer lugar del mundo libre por su producto nacional bruto (después de los Estados Unidos y Alemania) y el segundo (sólo después de los Estados Unidos) por el ingreso nacional bruto de cada uno de sus habitantes.

Refrigerador

MONTREAL (SIB) — El departamento especializado de la National Research Council del Canadá, ha emprendido la tarea de perfeccionamiento de un gran refrigerador a absorción. Las ventajas de este tipo de refrigerador residen el hecho de que toda la energía que requiere para su funcionamiento proviene de un quemador, y que no necesita ni bombas ni órganos mecánicos móviles. Estas cualidades resultan sumamente útiles para los aparatos que se empleen en regiones alejadas y en los vehículos frigoríficos, allí donde no existe fuente abundante de electricidad

Mortalidad

PARANA, (SIC — En el curso de las IIIas. Jornadas de Evaluación del Plan Materno Infantil, realizadas en Concordia, el doctor Francisco Idelshon, jefe de la división de Maternidad e Infancia, afirmó que el índice de mortalidad infantil descendió, en Entre Ríos en 1966, al 39,0 por mil. "lo que nos ha puesto —agregó— al frente del país en ese rubro".

El doctor Idelshon admitió que esa cifra había sido citado ciertas dudas, pero reformó su creencia en que es exacta "y fiel reflejo de la realidad".

El Prorrateo

SAN JUAN. (SIC) — La Cámara de Bodegueros Exportadores de San Juan se ha expresado contra el prorrateo impuesto por la ley nacional 17.482. "La intención ha sido buena — afirma—, pero, como siempre nos ocurre, los que tenemos que cumplirla no fuimos consultados ni se nos permitió asistir a las sesiones donde la misma fue tratada".

Afirma la Cámara que los principales perjudicados por la medida han sidos los pequeños elaboradores y los viñateros sin bodega. Luego agrega: "Por una disposición se nos obliga a elaborar todo el vino de los doce meses en los pocos días de cosecha, donde se tiene que hacer moscatos y otros más, obligando a nuevas y fuertes inversiones en maquinarias, la mayoría de origen extranjero, y por otra nos obligan a mantener por doce meses, desde este mes los vinos de nuestra elaboración, por lo que llegaremos a la cosecha con el 75,0 por ciento de la capacidad de nuestros establecimientos ocupada. ¿Cómo podremos hacer los vinos que nos han tienen a la cabeza en cifras de ventas? Perderemos los clientes y no sabemos quién los retomará.

Panorama Económico

★ OTRA VEZ LA AFTOSA
★ EFECTOS DE LA DEVALUACION
★ AMENAZA A LAS RETENCIONES
★ TARIFAS Y PRECIOS EN ALZA

BUENOS AIRES, (Especial de SIC). Italia se agrega al frente formado en prevención de la posibilidad que sean los envíos argentinos de carnes los que provoquen el brote de aftosa desatado en el Reino Unido. En realidad, la medida peninsular, de detener las partidas en puerto, hasta pasar el examen de la sanidad local, es la primera que se concreta en Europa en tal sentido, porque la previsión británica en caso de materializarse, tendrá alcance general. Los organismos sanitarios italianos no se han detenido a observar que el brote epidémico surgió en condado alejados de la zona de arribo de los embarques argentinos y que el tipo de virus registrado no corresponde a los habituales en esta zona. Apenas hace unos días, admitía la prestigiosa publicación "Trade anc Meat Journal" la bondad de los esfuerzos que realiza la Argentina para controlar la aftosa y la efectividad de los medios puestos en práctica por sus servicios sanitarios con el fin de preservar las manifestaciones de la afección a las partidas que autorizan a remitir al exterior.

Muchos fueron los obstáculos opuestos en el Viejo Mundo, sobre todo desde la creacion del Mercado Común, a la entrada de nuestras carnes, y en cada dificultades han de sumarse cupos, precios e impuestos. Nunca antes de ahora, sin embargo, se habían alegado razones sanitarias, como acontece en los Estados Unidos, que las aplicaba hasta en las carnes cocidas. Inmediatamente, poca influencia podría alcanzar en Gran Bretaña la prohibición de introducir las carnes locales, dada la exigüidad de los envíos de este momento, contenidos por la huelga portuaria, que torna irregulares los arribos provoca los altos precios vigentes ahora en el mercado inglés. Debido a tal circunstancia y a la merma originada por la matanza del ganado afectado por la fiebre, los días recientes la carne enfriada argentina se pagaba en Smithfield a razón de 520 dólares la tonelada, frente a los 400 dólares de ocho o diez días atrás. No hay regla pues, para medir la repercusión de la devaluación de la libra en los nuevos niveles de precios agrícolas y no la habrá en tanto las anormalidades anotadas no cesen..

Síntomas también confusos ofrece la negociación general de exportación en ese y otros mercados correspondientes a países que han devaluado su moneda o que ejercen influencia en la acción competitiva en plazas consumidoras. Las devaluaciones tienen, por lo común, una línea directriz: la de promover las exportaciones para procurar alivios al balance internacional de pagos y estabilizar la propia divisa, a costa de una elevación de precios y consiguientes disminución de los consumos en el mercado interno. Si no van acompañadas de otros instrumentos destinados a evitar que el peso de la devaluación impida el normal abastecimiento del país —como ocurrió aquí, en marzo, con la reducción de los recargos y la liberación de ciertas importaciones— las mercaderías provenientes del extranjero buscan un nivel de precios comensatorio de la pérdida que acaban de experimentar. Más bien que la caída de los precios, lo que suele observarse en tales coyunturas es la contracción de los volúmenes importados, por limitación del poder de compra del consumidor. No es este inconveniente muy serio para los envíos argentinos de carnes a Inglaterra, que ya se habían reducido considerablemente y, podríamos decir, solo llenaban los claros que la producción británica se manifestaba insuficiente para cubrir. En cuanto a los precios, conócese el carácter regulador del producto nacional en el mercado británico que no tiene ocasión de desempeñar en la Comunidad Europea, por la aplicación del "prelievo", dirigido a defender los elevados valores de sus carnes.

En cuanto atañe a la lana, la situación es bien distinta porque las posibilidades de colocación han quedado afectadas por la decisión de Nueva Zelandia de devaluar su libra en una proporción mayor a la del Reino Unido. El gran "stock" que posee y la disminución de la demanda nundial conspiran contra la negociación de nuestra lanas cruza medianas y gruesas, que son las que preferentemente produce Nueva Zelandia. El alza de 12,5 por ciento nada estos días en los precios del mercado neocelandés de lanas no es compensatoria de la depreciación monetaria, que llega al 19,45 por ciento, lo que hace pensar al productor argentino en la necesidad de actualizar las condiciones favorables que se habían registrado en octubre por la reducción de derechos de exportación, que fueron llevadas al 18 por ciento para las lanas sucias y el 12 por ciento para las lavada. Merced a esta ventaja, las lanas argentinas comenzaron a salir, aunque todavía con alguna lentitud. Unas 10.000 toneladas fueron colocadas desde entonces, reduciendo las existencias de la zafra anterior a cerca de 35.000 toneladas, mientras se espera que la campaña 1697/68 arroja 194.000 toneladas, algo inferior a la precedente. En tanto se adoptan medidas para la colocación del producto, el gobierno abre conversaciones con los demás países laneros, en procura de un ordenamiento de las ventas que evite perturbar los mercados consumidores. Si éstas se precipitaran en condiciones inconvenientes, tomaría decisiones para defender activamente la producción argentina en el exterior, que bien podrían consistir en la eliminación del derecho de exportación y recaudos similares.

Momentáneamente, los precios de los combustibles no serán modificados y sí la proporción que de ellos retienen las empresas para enjugar sus costos y una razonable ganancia. Los estudios practicados por la Secretaría de Energía y Minería llevan a la conclusión que desde el comienzo el conflicto árabe—israelí las empresas soportaron el mayor costo de los altos fletes que se perciben por la supresión de la ruta del Canal de Suez, por lo cual el metro cúbico de petróleo crudo ha pasado de 13 a 21 dólares. Para compensarlas de esto perjuicio, una decisión gubernamental que aparecerá en breve autorizará a aumentar la retención alrededor de un 10 por ciento en lo que hace al petróleo importado y en torno de un 5 por ciento para el de producción nacional. Naturalmente, tales incrementos, que serán retroactivo al instante en que comenzó la tensión en el Cercano Oriente incidirán en una limitación de los impuestos aplicados a los combustibles y, en consecuencia, afectarán al Fondo Nacional de la Energía y el Fondo Nacional de Vialidad, que son destinatarios de la respectiva recaudación.

Esto es así ahora. El programa económico del año venidero habrá de contemplar la elevación de tarifas de servicios y precios de productos provisto por organismos del Estado entre ellos los de orden energético, como la electricidad y el petróleo. Las obras camineras y de energía requieren fondos que en gran medida habrán de obtenerse en el medio interno.

Carnes: Solá en Gran Bretaña Trata de Conjurar Amenaza

LONDRES, 27 (UPI) — Inesperadamente llegó a ésta el secretario de Comercio de la República Argentina, doctor Angel Alberto Solá con el propósito de disuadir al gobierno de Gran Bretaña de prohibir la importación de carnes argentinas.

El ministro interrumpió una visita a París para volar a Londres, donde sostendrá conversaciones con funcionarios de la Junta de Comercio.

El gobierno se halla bajo creciente presión de los ganaderos y los periódicos británicos para que prohíba la importación de carne vacuna argentina enfriada, en base a que la misma podría ser la causante de la epizootia de aftosa que azota a esta Nación.

El gobierno argentino enérgicamente ha negado esto, señalando que no hay pruebas concretas de que las carnes argentinas hayan causado la epizootia que ha provocado el sacrificio de más de 102.000 animales.

De inmediato se concertó una entrevista entre el doctor Solá y la señora Gayneth Dunwoody, secretaria parlamentaria de la Junta de Comercio, la cual se realizará en la Cámara de los Comunes.

El gobierno argentino ha advertido que la prohibición de importar carnes argentinas tendría "serias consecuencias" en las relaciones comerciales entre las dos naciones. Cuáles serían esas "consecuencias" no ha sido especificado, pero se presume que Argentina en represalia restringiría la importación de productos británicos.

Argentina depende más de su intercambio con Gran Bretaña que Gran Breaña en el suyo con la Argentina.

Desde enero a septiembre, 1967, Argentina ha exportado a Gran Bretaña por valor de 61.500.000 libras esterlinas, habiendo importado de la misma sólo por valor de 16.000.000 libras esterlinas.

Gran Bretaña se propone aprovechar la devaluación de la libra esterlina para incrementar sus exportaciones a la Argentina y otras naciones sudamericanas, a precios más competitivos.

Los más importantes frigoríficos importadores de carnes argentinas han expresado su creencia de que el gobierno se inclinará ante la presión y prohibirá la importación de carne vacuna argentina.

No obstante, fuentes comerciales señalan que esas importaciones ya han disminuido al extremo de casi carecer de importancia, porque la enorme demanda interna que hay en la Argentina de carne vacuna hace poco lucrativo exportarla.

Inclusive ahora, con los precios enormemente elevados en Gran Bretaña a consecuencia de la epizootia, los frigoríficos que importan carne de la Argentina, sólo logran cubrir sus gastos, dicen estos informantes comerciales.

¿Nuevos Aumentos en los Combustibles?

BUENOS AIRES, (APT). — En conversación informal, el secretario de Energía y Minería ingeniero Luis M. Gotelli expresaba que uno de los primeros problemas que debería encarar el ministro de Economía Krieger Vasena (quien acaba de regresar de su gira por Europa) será el aumento de las retenciones para las Empresas Petroleras que elaboran Combustibles.

La medida, explicaba Gotelli, tendría su origen en el encarecimiento del producto, como consecuencia de la gravitación que en los precios ha tenido el aumento de los fletes a raíz del conflicto árabe—israelí El mismo Gotelli aclaraba que ese incremento «no tendría necesariamente que trasladarse a los precios de venta al público». Lamentablemente, los técnicos consultados por APT resultaron de muy distinta opinión: en caso de aumentarse las retenciones, el aumento del precio de venta de los combustibles será prácticamente inevitable.

La velocidad de 80 km. por hora en ruta es para que usted llegue bien a la meta ansiada. No corra por llegar antes. Es preferible no mirar el reloj y cuidar su integridad.

Bajó el Nivel de la Balanza Comercial

BUENOS AIRES. (APT). — De acuerdo con cifras y datos oficiales, durante el mes de setiembre la República importó por valor de 96,3 millones de dólares, exportando por 83,5 millones: un déficit de 13,1 millones de dólares en nuestra balanza comercial. Vale la pena recordar a ese propósito que en lo que hace a los primeros nueve meses del año, nuestras ventas al exterior totalizaron 1.205,6 millones de dólares, contra un volúmen de compras de 818,7 millones, lo que equivale a un superávit de 386,9 millones de dólares. No obstante, comparados con los del año anterior, los guarismos señalan una baja en las exportaciones del 5,9 por ciento. Y tan sólo del 0,4 por ciento en las importaciones.

Profesionales

PULMON – ALERGIA – ASMA
Dr. ANTONIO ULISES RAMIREZ
Médico del Departamento de Lucha Antituberculosa. Atiende de 16 a 20 horas.
SAN LORENZO 526 — Tel. 3698 — POSADAS
F-2-A

OCULISTA
Dr. ROBERTO L. MIRONE
Rioja 279 — Teléf. 3997 — Posadas
F—2—A

INSTITUTO PRIVADO RADIOLOGICO
Colón 573 — T. E. 6486 — Ciudad
Estudios Especializados
LINFOGRAFIAS
Dr. ARMANDO GRAZZINI
Ausente desde el 4 hasta al 14 de Diciembre próximo, por concurrir al IXº Congreso Interamericano de Radiología en Punta del Este (Uruguay).
13302-A-3|12

Clínica Dental
DR. SALOMON TOLEDANO
Cirugía - Prótesis - Tratamientos Radiculares - Torno Ultrasónico.
Atención Obras Sociales
HORARIOS ESPECIALES A EMPLEADOS
Bolívar 289 — Galería Posadas — 2º Piso.
13050-A-4|12

Dr. Federico E. Luján
ODONTOLOGO
CIRUGIA — RAYOS X — NIÑOS
—Solicitar turno—
BELGRANO 257 T. E. 3495 CIUDAD
12336-A-28-11

Dr. Reynaldo Jubilla
Cirugía General
SANATORIO POSADAS
Horario: 16,30 a 20,30 hs. Tel. 5092 - Part. 5715
12624-A

Dr. SANTIAGO PEREZ SANCHEZ
Especialista en Señoras
Diagnóstico Precoz del Cáncer
RIVADAVIA 374 — TEL. 3421 — CIUDAD
F—2—A

Dra. Ana María Fernández
BIOQUIMICA
Rioja 266 — Ciudad
Comunica que no atenderá su Laboratorio hasta el 5 de Diciembre próximo, por concurrir al XI Congreso de Tisiología a realizarse en Mar del Plata y a un Curso sobre Bacteriología General en Buenos Aires.
13069-A-2|12

MEDICOS

DRA. MOROZ
— NIÑOS —
Av. Maipú (ex-Campero) — Villa Urquiza — Tel. 5668
SE ATIENDE MUTUALIDADES

GARGANTA – NARIZ – OIDO
Dr. JOSE R. STREET
Córdoba 513 — Tel. 5840 — Ciudad

DR. JOSE S. PEDROTTI
— Médico Cirujano —
GINECOLOGIA — PARTOS — NIÑOS
Félix de Azara 399 — Tel. 3924 — Posadas

NERVIOSAS Y MENTALES
ALCOHOLISMO — EPILEPSIAS
Dr. JUAN CARLOS FALKOWSKI
Avda. Mitre 313 — Tel. 5214 — Posadas

DR. JORGE GUERIN
— NIÑOS —
San Luis 365 — Tel. 3960 — Ciudad
CONSULTAS: De 10 a 12 y de 15.30 a 20 horas.

DR. JUAN B. ROMAN
— OCULISTA —
Ex-Médico del Hospital Santa Lucía
Consultas de 9 a 12 y 16 a 20 hs. Bolívar 111. Tel. 4171
POSADAS — OBERA: 1er. domingo del mes.
— Clínica Derna —

DR. MANUEL A. SALVADO
VIAS URINARIAS Y GENITALES
CLINICA Y CIRUGIA
Córdoba 409 — T. E. 2450 — Posadas
OBERA: Clínica Dr. Derna, 1er. domingo de cada mes

Dr. M. J. Legendre
MEDICO CARDIOLOGO
ELECTROCARDIOGRAMAS—RAYOS X
Consultas de 9 a 12 y 16 a 20 horas.
Catamarca 340 — Tel. 3844

URINARIAS – GENITALES
Dr. ALFREDO CESAR ANGELONI
Riñón — Vejiga — Próstata — Genitales — Impotencia — Esterilidad — Endoscopias — Cirugía.
Consultas: 10 a 12 Hs. SANATORIO POSADAS — Tel 5092. 15 a 20 Hs. Stgo. del Estero 370 — Tel. 5445.
— Pedir turno —

Dr. AGUSTIN GOIBURU
— Médico Cirujano —
TRAUMATOLOGIA Y ORTOPEDIA (Fracturas, pies planos, juanetes, várices, etc. Atiende en ESPAÑA 987 — Tel. 5480, POSADAS. Los miércoles en OBERA: Galería Santa Fe, 2º Piso, Dpto. 3 (frente Plaza San Martín)

Dr. Miguel E. Alvarez Ponds
— Médico Psiquiatra —
NEUROLOGIA — PSIQUIATRIA — ALCOHOLISMO
TOXICOMANIAS — CURAS DE REPOSO
San Lorenzo 393 — de 17 a 21 horas
SANATORIO SAN MIGUEL
Villa Lanús — Tel. 13

VIAS URINARIAS
Dr. LUIS ALBERTO PALACIOS
Riñón — Vejiga — Próstata — Genitales — Impotencia
Electrocoagulación Endoscópica — Cateterismo
Cirugía.
Atiende de 10 a 12 y de 16 a 20 horas.
RIVADAVIA 19 — T. E. 6462 — POSADAS

DR. JUAN CARLOS AMARILLA
CIRUGIA GENERAL — GINECOLOGIA — PARTOS
RIOJA 51 — Tel. 5017

Asma - Alergia
Dr. Rubén O. Ayala
Especialista en Enfermedades Alérgicas
ASMA — URTICARIAS — RINITIS — SINUSITIS
ECZEMAS — JAQUECAS — ANTIGENOTERAFIA
— Tratamiento Específicos —
Miembro Titular de la SOCIEDAD de ALERGIA e INMUNOLOGIA del INSTITUTO de ALERGIA de la UNIVERSIDAD NACIONAL DE CORDOBA. Integrante del Personal Docente del Instituto de Alergia.
Atiende de Lunes a Viernes inclusive — Horario de 10 a 12 y de 16,30 a 20 horas.
SARMIENTO 430 — Tel. 2748 — POSADAS

Sanatorio López Astrada
ENFERMEDADES NERVIOSAS Y MENTALES
Alienación mental, Alcoholismo, Epilepsia, Afecciones Psicomáticas, Traumatismos y Lesiones Cerebrales.
Dr. MARCELO LOPEZ ASTRADA
Especialista en Psiquiatría
Ex-Médico del Hosp. Neuropsiquiátrico de Bs. As.
AYACUCHO 183 — Tel. 4244 — PEDIR HORA

DOCTOR
M. Julio Alvarenga
Oído - Nariz - Garganta -
Asma Alergia
Perf. En las Universidades de Buenos Aires, Asunción y Milán (Italia).
ATENCION A MUTUALES
SAN LORENZO 475
TEL. 2904 — POSADAS
HORARIO: De 8 a 12 y 16 a 19,30 horas.
F—2A

Garganta Nariz-Oído
Dr. Julio César Amarilla
Clínica y Cirugía especializada
SANATORIO NOZIOLIA
Córdoba y 25 de Mayo. — Tel. 3405. —
Horario: 9 a 12 y 16 a 20 hs.
Tel. particular: 6139.
F—2A

Material digitalizado exclusivamente con fines educativos, culturales y de investigación, en el marco del Convenio firmado entre la Biblioteca Pública De Las Misiones - Parque del Conocimiento y la Biblioteca Popular Posadas
BIBLIOTECA PUBLICA DE LA S MISIONES

EL TERRITORIO

FUNDADO EL 2 DE JUNIO DE 1925

Fundador: SESOSTRIS OLMEDO Director provisional: LUIS ALBERTO PEREZ

POSADAS, (Misiones) MARTES 28 DE NOVIEMBRE DE 1967

RESPONSABILIDADES EN LA ENSEÑANZA

Se cierra el ciclo escolar anual en nuestro medio. Esta etapa de trabajo y de superación humana tiene una *trascendencia* muy importante dentro de la evolución del individuo como tal y las mejores perspectivas para la familia y la comunidad. Descansa en esa faz del mejoramiento de las condiciones colectivas uno de los factores de mayor gravitación para superar el nivel de vida y la eficacia del pueblo argentino en sus más diversos estratos.

La corriente de desnaturalización en la conducción general que data de varios lustros atrás y que fue cediendo paso a la comodidad y el halago demagógico, ha influido y perjudicado gravemente a todas las ramas de la enseñanza argentina. Por gravitación de los hechos y circunstancias operó desfavorablemente en los distintos resortes del gobierno escolar y en el concepto equivocado con que lo comprenden la mayoría de los padres.

Las revoluciones que se han sucedido poco o nada han hecho para lograr una corrección profunda en los distintos aspectos que presenta la enseñanza argentina. Estamos ante una visible reducción de esfuerzos y del tiempo que los niños y los jóvenes deben dedicar al trabajo y al estudio para lograr una meta. Se trabaja nominalmente de lunes a viernes, menos los feriados, los asuetos previstos y los sorpresivos con que las autoridades contribuyen equivocadamente y las distintas formas o pretextos con que el alumno elude sus obligaciones, comenzando por las ausencias que favorece un liberal régimen previsto para casos especiales pero que las mismas autoridades de los establecimientos dejan que se desvirtúe y siguiendo con los subterfugios con que evita concurrir a determinadas clases.

En el nivel secundario las horas de cuarenta minutos no permiten el desarrollo normal de todo el proceso mental y didáctico con el que deben considerarse los temas. Esto, unido a las circunstancias de asistencia que se comenta, configuran un cuadro donde el trabajo, la formación de hábitos de responsabilidad y el enfrentamiento de las dificultades para tener la satisfacción de resolverlas no son propicias a una cabal formación instructiva y educativa de nuestra juventud, formaciones indispensables para superar condiciones generales y llegar al progreso general por el progreso de cada uno.

Hay algo más para agregar a este cuadro poco satisfactorio en un aspecto tan importante de los intereses y las conveniencias de nuestra comunidad. Es lo que ocurre habitualmente todos los años en el último término del curso lectivo —no habiendo dejado de suceder en el actual— y que implica un virtual desorden al redondear las tareas del año. En todos los establecimientos secundarios, casi sin excepción, se vive la euforia de viajes a larga distancia disimulados bajo el generoso nombre de "viajes de estudio" que apartan al alumno de la responsabilidad de sus tareas y ponen en dificultades a los profesores que están en el cierre de sus programas y en una meditada evaluación de las condiciones de cada alumno para determinar sus condiciones y capacidad para merecer la promoción, sin perjuicio para su propio avance en el estudio y para no afectar el nivel medio de los cursos siguientes. Forman secuela las ausencias momentáneas a clases por el viaje en sí y por preparativos del mismo realizados en horario escolar, agregándose otras ausencias autorizadas para reforzar ensayos para determinadas demostraciones sean de educación física, música, exposiciones, etc. que deben surgir ineludiblemente de las horas que cada asignatura tiene fijada y todo lo que sea extra debe hacerse fuera del horario escolar, sin afectar el trabajo de otros profesores y otras materias.

Nada debe decirse con respecto al viaje con un tema y una materia determinada en compañía del profesor, con el programa técnico a desarrollar y con el trabajo que debe desprenderse de él, pero es necesario corregir la ficción el "viaje de estudio" que es alentado por algunos profesores que le distraen mucho tiempo de su horario de trabajo. Los viajes de esa naturaleza, los de compañerismo y distracción deberán realizarse fuera del término donde rigen las obligaciones del trabajo escolar. Por otra parte es necesario concentrar la atención y el esfuerzo en aprender y el profesorado tiene que contar con una presencia constante y responsable de los educandos que le permita cumplir su tarea educativa e instructiva.

Hay que corregir, hay que vencer la ficción y hacer las promociones en base a trabajo continuado y a capacidad lograda. La simple inscripción y la habilidad para eludir obligaciones y cumplir a medias no puede ser base de promociones que van arrojando conjuntos juveniles sin preparación y con el equivocado concepto de que simulación y favores son medios para ir superando escalones.

Es necesario decirlo como reclamo general, para que se medite y actúe en consonancia, que la simulación y la comodidad deben ser extirpadas de nuestros ambientes educacionales. Compete esa responsabilidad en primera instancia a directivos y profesores de los establecimientos, pues en sus manos la Nación ha confiado la preparación de nuestras generaciones futuras y de acuerdo a lo que estas alcancen será el futuro del país.

El trabajo, la verdad y la exigencia en el cumplimiento de las obligaciones por parte del alumnado dará frutos positivos pues es indudable que existen buenas bases en nuestros conjuntos humanos y ellos son capaces de producir en la medida que se los exige y se destierre el concepto de que todo puede alcanzarse por favores. Habrá que hacerlo y sin dilaciones de acuerdo a las responsabilidades que corresponden.

LA FUNCION DE LOS BANCOS OFICIALES EN EL MARCO DE LA REFORMA EN CIERNE

BUENOS AIRES, (Esp. de SIC) — Una de las cuestiones de fondo planteadas en la reforma bancaria, que como es sabido incluye la ley de Bancos, ahora de Instituciones Crediticias, y también la Carta Orgánica del Banco Central y bancos oficiales, era precisamente el "statuts" futuro de estos últimos. Existían proposiciones de importantes reformas para casi todos los nacionales, el Banco de la Nación, el Industrial y el Hipotecario, formuladas con distintas orientaciones y también con sentidos opuestos desde 1961. En cuanto a la Caja Nacional de Ahorro Postal, se discutía la ampliación de sus funciones en los años últimos, concretamente sus carteras mobiliaria y aseguradora, y, en término generales la aplicación más adecuada para sus depósitos.

El problema del Banco de la Nacion consistía en saber si se impondría finalmente la tendencia a pasarlo al medio plazo lo que, en sustancia, implicaba algún abandono de su carta tradicional de corto plazo, fundamentalmente rural. Para el Banco Industrial, las perspectivas eran el afincamiento directo en apoyo de la inversión, pasando decididamente al medio y largo plazo. Probablemente el camino más espectacular era el que pareció a punto de imponerse al Banco Hipotecario de acuerdo con algunas versiones de fuente oficial más o menos directa procedente del flamante Ministerio de Bienestar Social. De resolverse en tal sentido, este Banco habría pasado a convertirse en órgano realizador de la política de la Vivienda del ministerio, a través de la Secretaría correspondiente unificando, aunque en dicho nivel administrativo, todos los organismos de financiación de aquella política.

Resulta todavía prematuro el juicio sobre las características finales de la reforma en curso. Por ahora sólo se conoce el proyecto de la Comisión Interbancaria para la ley de Bancos, que si bien no se refiere al "status" de los oficiales permite algunas deducciones sobre lo que será quizá su organización, especialmente teniendo en cuenta el principio dominante de la especialización del circuito. El proyecto se halla en la fase de audiencia pública, a cuyo término el Banco Central tomará decisiones, introduciendo las modificaciones que considere oportunas, para su elevación final al Poder Ejecutivo. Pero al parecer hubo en la elaboración del proyecto de la Comisión suficiente intervención de sus funcionarios para presumir que, en sus aspectos generales, se trata de un trabajo relativamente definitivo o, al menos, sin discrepancias de fondo con las definiciones que el Banco Central está dispuesto a proponer.

En cuanto a los bancos oficiales, las conclusiones parecen ser las siguientes. El Banco de la Nación conservará su papel en el mercado crediticio, como institución especializada del crédito agropecuario, a corto plazo, si bien es posible que mantenga alguna diversificación en sus funciones. El Banco Industrial tiende a convertirse en Banco de Desarrollo. Antes de que la reforma saliese a la luz, sus autoridades entablaron ya gestiones para firmar acuerdos con bancos y gobiernos provinciales sobre financiación conjunta de programas y proyectos de desarrollo, que le reservarían los créditos a medio y largo plazo para equipamiento, dejando los de evolución a las instituciones locales. Es posible, así, que esa tendencia incluya la liquidación paulatina de su carrera a corto plazo, aunque no podría anticiparse cuál será la decisión al respecto de los procedimientos. El Banco Hipotecario continuará como está, y esto es lo mejor que podría decirse de la reforma en relación con los anuncios y versiones que se han ido conociendo últimamente. Si el programa de la vivienda requería alguna centralización de los instrumentos de financiación, lógico era confiarlo al Banco Hipotecario en su presente estructura, en lugar de desplazar al Banco hacia la administración. No resulta igualmente sencillo conjeturar el "status" preferible para la Caja Nacional de Ahorro Postal, cuyas actividades aseguradoras, por ejemplo, promovieron una enérgica reacción de los aseguradores privados, y cuya participación en el mercado mobiliario puede ser sometida todavía a algunos cambios o ajustes. En la mesa se encuentra también expuesto a estudio y decisión el caso federal del Banco de la Provincia, y la posibilidad de que dejando a salvo su naturaleza de ente autónomo reglado por pactos federales, pueda ser incorporado, no obstante al circuito reglamentado por el Banco Central en ejercicio de sus funciones de autoridad monetaria.

LA ELECCION PARA CONSTRUIR OMNIBUS Y CAMIONES PESADOS

BUENOS AIRES (SIC) — El decreto que autoriza a dos empresas a fabricar camiones pesados es el primer paso que se da con miras al desarrollo de la industria automotriz. Sin embargo, tendrá que esperarse un año o más antes de que comiencen a deslizarse por las carreteras del país los pesados vehículos de carga surgidos de los establecimientos argentinos. Pero se ha cumplido la primera etapa en el proceso de ampliación industrial y ello merece una serie de consideraciones con respecto a la decisión oficial. El decreto 9721 selecciona a dos de las nueve firmas que presentaron sus proyectos de fabricación de camiones en el país. Son ellas Deca S. A. (Deutz Cantábrica, fábrica de tractores y motores) y Fiat Concord S.A., dos compañías que comenzaron sus actividades en el país cuando se estableció la industria del tractor. Solamente la segunda, subsidiaria del más importante complejo automotor italiano, con instalaciones industriales en Turín, fabricó automotores, después del comienzo de sus actividades en el campo de la maquinaria agrícola. La Deutz tiene realizada alguna experiencia en la construcción de vehículos para el transporte de pasajeros, de modo que la elección satisface los dos objetivos que ha tenido el gobierno. Ambas empresas se hallan ahora ocupadas en la preparación de los proyectos a que deberán ajustar su cometido, según el referido decreto, los que tendrán que ser presentados a la secretaría de Industria y Comercio para su aprobación.

Se estima que, al dictar el decreto 7921, el gobierno ha actuado con acertado criterio en relación con la economía nacional. Aunque entre las firmas interesadas se contaban algunas de gran prestigio internacional, se prefirió aquellas cuyos planes requieren menor inversión de equipos importados en relación a la respectiva capacidad de producción.

La instalación de la fábrica Fiat solo demandará una inversión de 550.000 dólares y 85.000 la Deutz. También prevaleció en la elección el criterio de que las dos firmas provectan alcanzar, en el menor plazo, la mayor integración de piezas y componentes de producción argentina. Al respecto, el plan aprobado consta de tres etapas, según las cuales hasta junio de 1970 se empleará el 30 por ciento de material importado; hasta 1971, el 20 por ciento y la tercera etapa, hasta junio de 1973, el 15 por ciento. Estas disposiciones no serán de difícil cumplimiento pues en la parte mecánica (motores, cajas de velocidades y trasmisión) las dos empresas tienen experiencia sobrada obtenida en la fabricación de tractores. Se trata ahora de obtener motores de potencias de 170 a 210 CV a 2.300 y 1.900 r.p.m. y montarlos sobre chasis que puedan soportar de 9.000 a 11.000 kilogramos de peso.

En la subsecretaría de Industria se dijo que la estimación de 1.500 unidades anuales como demanda normal del mercado tendrá que extenderse a 2.000 apenas comiencen a ponerse en venta las primeras unidades. No sólo debe ampliarse el parque camionero, sino que éste debe renovarse para pasar a constituir el núcleo central del transporte de carga por automotor. La lenta recuperación de los ferrocarriles, los planes viales, y este propósito de dotar al país de fábricas de camiones pesados, son algunos elementos que pueden constituir el punto de partida de un programa destinado a dotar al país de transporte moderno y ágil. Por eso, en algunas empresas vinculadas a esta actividad, se espera la definición de una política de comunicaciones de acuerdo con la expansión que podrá alcanzar el país en el futuro próximo.

Misterio Científico

NOTA (SIB) — Una isla con observadores sin ojos. La Rapa Nui la que se encuentra en una de las partes más solitarias del globo, en las Islas de Pascua en la América del Sud. Su forma triangular tiene unas 35 millas de perímetro y unas 45 millas de superficie: en cada extremo del triángulo se elevan los conos de tres volcanes extinguidos. Rano Raraku. Rano Kao. Rano Aroi. El suelo de Rapa Nui está constituido por lava muy porosa y fértil, no existen ríos, sólo algunas caídas de agua que permiten a los nativos obtener cosechas entre otras de papa. La Isla es famosa por sus estatuas (de entre uno y diez metros de alto) de cabezas amplias y de las cuales quedan aún en pie unas 600, a pesar de que muchas han sido llevadas a museos o se han destruido. Las esculturas, llamadas "cabezas" o «bustos» son casi estatuas completas: la enorme proporción de sus cabezas hacen pasar desapercibidos sus cuerpos. El almirante holandés Jaakob Roggeveen, arribó a Repa Nui el día sábado de Semana Santa de 1722, de donde su nombre de Isla de Pascua, encontrando habitantes robustos de un tipo que los científicos actuales estiman ser de origen polinésico. Las famosas estatuas consctituyen un misterio, aún cuando se piensa que servían de adorno a grandes plataformas alrededor de las cuales se las construían, siendo dichas plataformas (ahu) lugares donde los muertos eran depositados, permaneciendo allí durante muchos meses antes de ser sepultados.

EL MUNDO AL DIA

El "Gap" Tecnológico

por JAUME MIRAVITLLES

La palabra inglesa "gap", de la que se habla tanto precisamente en Europa, significa brecha, boquete, hueco, laguna y se aplica concretamente para indicar la diferencia que existe en una determinada rama de la tecnología entre diferentes países. En su campaña electoral Kennedy atacó con fuerza a Eisenhower por haber sido responsable de un "gap" entre los armamentos nucleares norteamericanos y los rusos. Hay que admitir, en honor a la verdad, que aquella acusación no resultó despues justificada. Se habla ahora, y como hemos dicho especialmente en Europa, del "gap" tecnológico entre el Viejo Mundo y el Nuevo. Es curioso constatar que no se hace ninguna referencia al "gap" con relación a la Unión Soviética, pues allí el gran avance tecnológico se produce solamente en las técnicas espaciales y atómicas intimamente relacionadas con el esfuerzo militar. Cuando Rusia quiere fabricar automóviles recurre a la Fiat italiana y para producir artículos plásticos compra fábricas enteras a la Alemania Occidental o a la Gran Bretaña.

Esta "brecha", que separa la tecnología europea de la norteamericana, ha constituido el argumento básico del libro de Jean Jacques Servan Schreiber, "Le Défi Americain", que ha hecho sensación en Francia y en toda Europa. Por una coincidencia que no puede ser casual el hermano del autor del libro, Jean Claude, que fue diputado degaullista y q' continúa afecto a la política del genaral, ha escrito una serie de cuatro artículos, publicados en los diarios norteamericanos, en los que intenta demostrar el gran esfuerzo llevado a cabo por el actual gobierno francés para reducir aquel "gap" tecnológico. Por la primera vez en la historia francesa, dice Jean Claude, el presupuesto de educación y ciencia ha superado al de la Defensa Nacional, por primera vez también, hay en Francia más maestros que soldados. Por otro lado, continúa el ex diputado degaullista, Francia ha hecho grandes progresos en una rama vital de la vida moderna: la investigación científica. Solo pueden lograrse éxitos en aquella actividad básica si se dispone de una industria muy desarrollada y de una gran cantidad de profesores universitarios, ingenieros, científicos y especialistas de laboratorio. Las realizaciones logradas por el régimen degaullista en aquellos capítulos son muy inportantes.

No opina así su hermano, Jean Jacques, autor del libro que se está convirtiendo en un "best-seller", inmediatamente después de las "Anti-memoires" de André Maulraux. Afirma el director de "L' Express" que, no solo el esfuerzo francés es insuficiente, sino el de todos los países europeos con la posible excepcion de la Gran Bretaña. Debido a ello, y también al espíritu de empresa de los norteamericanos, a su producción en masa, a sus técnicas de financiación, promoción, publicidad y ventas, la industria norteamericana está invadiendo el mercado europeo y controlando algunos de sus sectores más vitales, la fabricación de automóviles, las empresas petro-químicas, las relativas a comunicación y transportes, las electrónicas y las de los computadores. Es imposible, mantiene Jean Jacques levantar barreras aduaneras contra aquella absorción, pues si bien es hiriente para el orgullo nacional y puede comprometer a la larga la independencia y la soberanía del país es una corriente creadora que marcha al ritmo de los tiempos. La única manera de responder al "desafío americano", concluye, es el de unificar la Europa Occidental con la inmediata entrada en el Mercado Común de la Gran Bretaña y los otros países todavía excluidos, con el fin de avanzar rápidamente hacia la creación de industrias lo suficientemente concentradas y de laboratorios de investigación lo suficientemente avanzados para competir de "tú a tú" con el gigante americano.

Al mismo tiempo que se producía este debate tran trascendental, los representantes del Mercado Común en Luxemburgo aceleraban el proceso de unificación tecnológica de los Seis y se hablaba de una acción común en lo relativo a telecomunicaciones, transportes, oceanografía, alta metalúrgica, sin olvidar, y ello ha constituido una sorpresa dada la sistemática oposición francesa, las investigaciones nucleares. Los amigos de la Gran Bretaña en el Mercado Común temen que esta unificación tecnológica de los Seis sirva de argumento a de Gaulle para dificultar el ingreso de la Gran Bretaña y a este efecto han decidido aplazar hasta el primero de junio de 1968 aquellos planes y activar las negociaciones con el gobierno de Londres. Jean Jacques Servan Schreiber dice en su libro que la integración de la Gran Bretaña a la Europa de Occidente es imprescindible para que el Viejo Mundo pueda estar en condiciones de competir con los Estados Unidos.

ESCRIBEN LOS LECTORES

La Explosión Demográfica

Señor Director:

Con fecha 21 de noviembre y bajo el título «Y la píldora tiene razón...» se ha vuelto a poner sobre el tapete la cuestión de la explosión demográfica y el peligro que significa para el futuro mediato de la humanidad. Ese estudio coincide con otros similares en que se hace hincapié en el aumento progresivo de la población, sin considerar seriamente un aumento y distribución paralelo de los alimentos. Y digo «seriamente» porque pareciera que todos los q' insisten en los peligros de la llamada «explosión demográfica», no se han detenido a estudiar si hay una posibilidad o no de un positivo y efectivo aumento de los alimentos.

Yo, señor Director, considero que tal posibilidad existe y es necesario estudiarla con ahínco para llegar a los medios prácticos y realizables a conseguir ese objetivo, por lo menos hasta que llegue el supuesto momento que no habrá mas lugar para posarse debido a una supuesta superpoblación de este mundo. Aunque esta visión del mundo futuro de nota fatalismo, no es propio del hombre racional entregarse a estas cavilaciones ni en buscar medios no naturales como serían las píldoras anticonceptivas para remediar aquella posibilidad. Y quien no diría que estas píldoras u otros no afectarían con ulterioridad el bien estar físico y emocional de sus usuarios.

La naturaleza es sabia y, aunque no es atinado tener fé ciega en este postulado, por lo menos se podría intentar colaborar con la misma para encontrar soluciones al problema de la subsistencia. Está demostrado que el hombre es capaz de realizar proezas de lo más inverosímiles; ahora me pregunto, señor Director, como no podrá afrontar adecuadamente el problema de la producción y distribución de alimentos para sus semejantes. La tierra es generosa y prodiga y solo espera la mano del hombre para produ

Pasa a Pág. 10 5ta. Col.

La Ley de Hidrocarburos

Petróleo y Orgullo

BUENOS AIRES (Especial de SIC) — Debe admitirse que la nueva ley de hidrocarburos, destinada a lograr el autoabastecimiento de petróleo, no ha suscitado ninguna reacción negativa en la opinión pública. El viejo slogan "la entrega del petróleo" ha sido repetido, es cierto, por los conocidos de siempre, pero ha carecido por completo de eco. Tal vez la experiencia de la anulación de los contratos suscriptos bajo el gobierno del doctor Frondizi haya sido definitiva al respecto. Se dijo entonces que las penurias de los sectores de ingresos fijos, representados por las amas de casa, se debían a que la riqueza nacional había sido entregada a los monopolios extranjeros. No se sabe de que la anulación de aquellos polemizados contratos haya aliviado tales penurias.

No hay argentino alguno, ciertamente, que se oponga a la explotación de las fuentes petrolíferas. El debate gira en torno a la financiación de esa explotación.

Hay quienes sostienen que debe financiarse con el producto del ahorro nacional —"con emoción argentina" definió una vez un distinguido político, con arrebatada metáfora— y quienes afirman que debe recurrirse al aporte del capital extranjero. Quienes prefieren que la explotación del petróleo se financie con el ahorro nacional, el que supone, como todo ahorro, restricción de consumo y, en consecuencia, descenso del nivel de vida, suelen llamarse a sí mismos "nacionalistas". Lo que, en cambio, preconizan la utilización de capitales extranjeros con el propósito de no exigir al pueblo restricciones y sacrificios adicionales, a veces son agraviados con el mote de "entreguistas".

¿Está el pueblo argentino en condiciones de financiar con el fruto de su ahorro la explotación del petróleo? Es sabido que para aumentar en una tonelada la extracción de petróleo crudo destilarla y colocar los productos en el mercado es necesaria una inversión de cien dólares (promedio mundial). En el curso de 1966 la Argentina procesó 4,0 millones de toneladas de petróleo importado. Para extraer de los yacimientos nacionales ese volumen, procesarlo y comercializarlo, habría necesitado una inversión de 400 millones de dólares. Y como cada año el consumo aumenta en alrededor de 1,5 millones de toneladas, cada año sucesivo sería necesario agregar 150 millones de dólares a aquella suma.

Al cambio actual, 400 millones de dólares equivalen a 140.000 millones de pesos tanto como la cuarta parte del gasto total de la nación programado para 1967; apenas un poco más que los 113.000 millones de pesos asignados a los gastos de cultura y educación, y tanto como los gastos de defensa y asistencia social juntos. ¿De dónde sacar los 140.000 millones de pesos necesarios para que la producción de petróleo aumente al nivel exigido por el autoabastecimiento? ¿De la educación? ¿De la defensa? ¿De la salud pública?

Cierto orgullo nacional parecería no querer consentir que el capital extranjero contribuya a la producción de hidrocarburos. De que se trata de un sentimiento explicable no cabe duda ninguna. Lo que no se entiende, en cambio, es cómo ese mismo orgullo puede consentir en que los sectores de menores ingresos —los obreros, principalmente— que son quienes acuden a los hospitales y a las escuelas públicas, padezcan las deficiencias presentadas por los establecimientos del Estado; deficiencias que aumentarían si el Estado, por orgullo irracional, cargara sobre sus espaldas el peso total de las inversiones que requiere la explotación del petróleo.

Felizmente, los sentimientos chauvinistas, alentados por la repetición de slogans (los slogans, son, en última instancia, ideas prefabricadas para consumo de quienes no quieren tomarse el trabajo de pensar) han cedido lugar, en esta materia, a raciocinio. Por eso la nueva ley de hidrocarburos ha sido recibida sin tormentas. Ese recibimiento tal vez señale que el pueblo está superando el subdesarrollo mental, que es origen y causa del subdesarrollo económico.

El País Visto por sus Diarios

BUENOS AIRES (SIC) — **Río Negro**, de general Roca, subraya la satisfacción con que se ha recibido la noticia de que será pavimentada la ruta 250 en el tramo comprendido entre ambos puertos, en la isle de Choele Choel. "Sabido es —dice—, que las tres localidades existentes en la isla —Luis Beltrán, Lamarque y Pomona— utilizan obligadamente esa ruta para su intercomunicación y para el traslado de sus productos a Choele Choel, donde son embarcados en ferrocarril, o en Darwin, puntos ambos ubicados sobre la ruta nacional 22.

Además, la significación de aquel camino se desprende de su utilización como parte del que lleva a otros centros importantes de la provincia, tales como General Conesa, Viedma y San Antonio Oeste". Y agrega: "El desarrollo económico de la isla de Choele Choel y su estratégico emplazamiento dentro del área del Valle Medio, tendrá, indudablemente, en la pavimentación de la ruta 250 un factor más que consolidará su infraestructura y posibilitará la superación del actual estancamiento".

Para **Diario de Cuyo**, de San Juan, el remate "de lo que queda de aquella aventura denominada Mercado Regional" es "el último acto de una de las muchas tragicomedias cuyo protagonista es el Estado—empresario". Ese mercado "se fundó desoyendo la opinión pública, menospreciando el vasto inventario de perjuicios que las demagógicas obras del Estado—empresario han provocado en distintos países y el nuestro". Ahora, "el martillo del rematador representa la pena económica, y los despojos de lo que alguna vez fue uno de los tantos elefantes blancos de los teóricos de la economía dirigida, demostrarán que no hay peor ciego que aquel que no quiere ver ni peor sordo que aquel que no quiere oír".

A propósito del brote de aftosa detectado en Gran Bretaña —donde hasta el 15 de noviembre habían debido sacrificarse 72.000 cabezas—, **La Voz del Pueblo**, de Tres Arroyos, comenta la acusación británica en el sentido de que dicha epidemia tendría su origen en las carnes importadas desde la Argentina. "No es posible admitir sin pruebas fehacientes una acusación de tal índole —dice **La Voz del Pueblo**— llamada a afectar el prestigio de que gozan nuestras carnes en los mercados del mundo". Y concluye: "Sea como fuere, este nuevo episodio nos impone el deber inexcusable de extremar las medidas contra la aftosa en nuestro país. Este deber hay que cumplirlo hasta las últimas consecuencias. La lucha contra ese mal debe librarse con toda la decisión posible, sin reparar en dificultades, sin omitir medios, orientada con arreglo a las mejores prácticas y teniendo en cuenta que la extirpación perseguida favorecerá a quienes se dedican a la explotación de la ganadería y al país en general".

Lamenta **El Pueblo**, de Río Cuarto, las fallas observadas en los elementos de pesar y medir que el comercio cordobés emplea. "Río Cuarto —asevera—, haciendo gala de su calificación de 'imperio', es una ciudad cara. Lo dicen quienes nos visitan procedentes de otros puntos del país. Implícitamos, entonces, que a esa poco favorable 'fama' se agregue ahora la de la comercialización desleal".

SANCHEZ AUTOMOTORES & CIA.

CHEVROLET

DEPARTAMENTO DE USADOS

RAMBLER 660	1964
FIAT 600 E	1965
PICK-UP CHEVROLET, caja Ang.	1964
PICK-UP CHEVROLET, caja ancha	1964
CHEVROLET "SUPER"	1964
CHEVROLET 400	1962
PICK-UP FARGO, Rural	1964
PICK-UP CHEVROLET	1937
ESTANCIERA	1965
JEEP-PICK-UP, carrozado	1965
D—K—W, Rural	1963
RENAULT 4 L.	1963

★ NUEVOS PLANES DE FINANCIACION
★ RECIBIMOS USADOS POR USADOS

BOLIVAR 235 — Tel. 3136 — POSADAS

La felicidad de volver a OIR BIEN

obtengala con uno de los audífonos diseñados por BELTONE, previa audiometría y selección que nuestros técnicos especializados le harán sin cargo alguno hasta determinar científicamente el modelo adecuado a su necesidad, permitiéndole escuchar con máxima claridad y potencia y que para su comodidad se trasladarán desde Buenos Aires.

El técnico de BELTONE atenderá hoy y mañana 29 de noviembre hasta las 11 hora

INSTITUTO OPTICO
Bolívar y Rivadavia
T. E. 3645 — Posadas

SOLICITE TURNO

Beltone
Lavalle 1171 4º P. Capital
tel 35-2282 y 8468

Rutas Argentinas Transportaciones S.A.C.

En permanente progreso y mejorando siempre sus servicios, reduce ahora sus tarifas, las que a partir del 1º de Diciembre de 1967, serán las siguientes:

Kgs.	Flete	Kgs.	Flete	Kgs.	Flete	Kgs.	Flete
5	128	30	256	55	398	80	470
10	150	35	296	60	424	85	475
15	170	40	320	65	448	90	480
20	192	45	346	70	460	95	485
25	236	50	362	75	465	100	490

CONSIGNACIONES MAYORES DE 100 KILOGRAMOS

De 100 a 999 Kg. 4.900 Tda.	De 1.000 a 2.999 Kg. 4.800 Tda.	De 3.000 a 4.999 Tda. 4.700 Tda.	De 5.000 a 10.000 Kg 4.550 Tda.

Seguro: DOS por mil, del valor CARGAS DE VOLUMEN: 50% o doble peso, según corresponda

REPRESENTANTE EN MISIONES:

Sr. ELISEO MONTE — GALPON 1 — PUERTA 8 — F.C.G.U. T. E. 2123 — POSADAS

Rutas Argentinas se adhiere al Festival del Litoral, deseando pleno éxito

13513-28|11

Material digitalizado exclusivamente con fines educativos, culturales y de investigación, en el marco del Convenio firmado entre la Biblioteca Pública De Las Misiones - Parque del Conocimiento y la Biblioteca Popular Posadas

BIBLIOTECA POPULAR POSADAS MISIONES PROVINCIA PARQUE DEL CONOCIMIENTO BIBLIOTECA PUBLICA DE LA S MISIONES

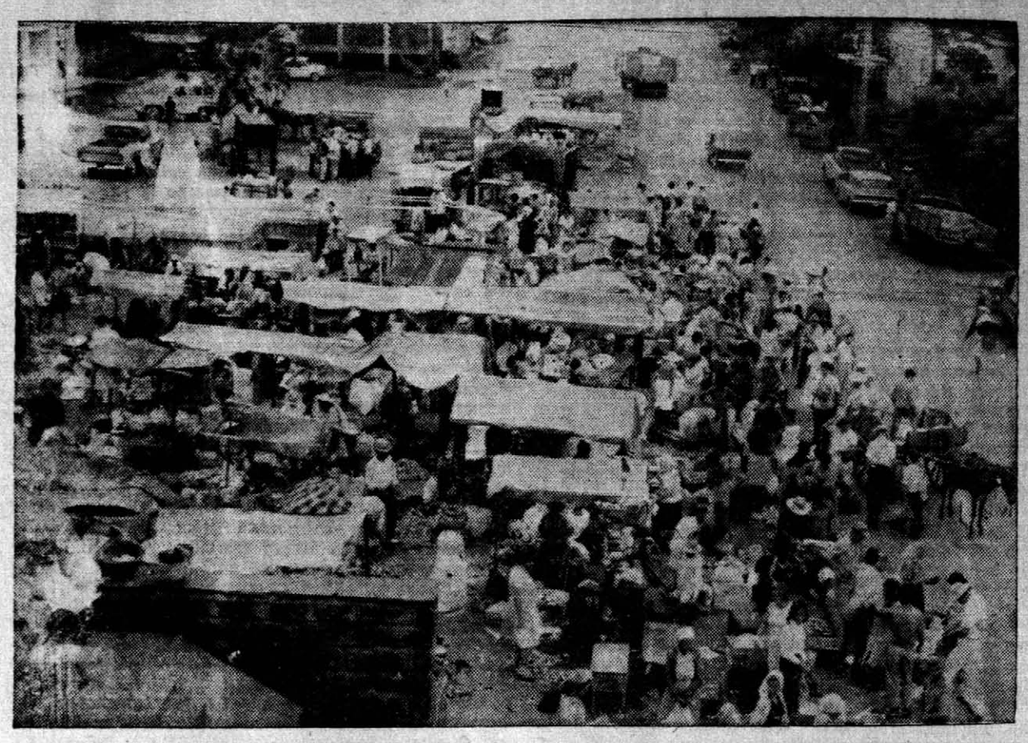

Mercado Modelo: Finalidad Desvirtuada

De los numerosos problemas que afectan a esta ciudad en lo que se refiere a la salvaguardia de la salud pública, quizá el más importante y el de más permanencia sea el que se vincula con la carencia de adecuados mercados de abasto. Actualmente, los dos principales no reúnen ciertas condiciones fundamentales en ese sentido, y en muchos aspectos el "mercado modelo" de la avenida Roque Sáenz Peña, supera al ubicado en Villa Urquiza, (cuyo traslado se anunció en repetidas oportunidades).

Cuando se dispuso la ubicación de las "villenas" en el mercado de la avenida Sáenz Peña, después de una peregrinación que se inició al ser demolida la vieja "Feria del Norte", y que continuó con el provisorio establecimiento en Roque Pérez y Polonia, se estimó que gran parte del problema desaparecería. Hubo algunos pasos para lograrlo: se proyectaron reformas del edificio del mercado a fin de adecuarlo a las nuevas exigencias, como resultado de las "paseras" en ese lugar; luego se hizo lo propio con un "mercado de villenas", que sería construido en otro sector de la ciudad y, por último, se anunció que esta obra se ejecutaría en las adyacencias del mercado. Hasta ahora nada, en ese sentido, pero sí en otro.

En un primer momento, las "villenas" fueron ubicadas en una de las playas cubiertas del establecimiento, pero más tarde, inexplicablemente, y en forma paulatina, fueron desplazadas hacia el exterior, mientras su lugar era ocupado por los vendedores de prendas de vestir, principalmente. Entonces, nos encontramos frente a una situación un tanto paradójica: mientras las "villenas", que comercian con artículos alimenticios, principalmente fueron desplazadas al exterior, a la intemperie; quienes expenden artículos de tienda y lencería, y en general productos imperecederos, ocuparon el interior del edificio. Se desvirtúa de esta forma, la finalidad que se dio al establecimiento.

No obstante, debe coincidirse en que no sería justo terminar con el comercio de los vendedores de prendas de vestir, clausurando sus puestos. Lo equitativo sería que se concilien sus intereses con los de la salud de la población, y se posibilite la ubicación de las "villenas" (y en general de todos aquellos que comercien con artículos alimenticios perecederos), dentro del edificio; con más razón ahora, en que ellas han optado por colocar toldos en la playa que se les asignó, a fin de reguardarse del sol y la lluvia, reeditándose el espectáculo que los posadeños estaban acostumbrados a observar algo más de un lustro atrás, en la "Placita", ya que en el "mercado modelo" tampoco faltan los precarios puestos levantados, utilizando materiales totalmente inadecuados.

Sodá Informará Sobre Gestiones en Estados Unidos

El titular de Economía y Obras Públicas de la provincia, señor Luis Adolfo Sodá mantendrá hoy una conferencia de prensa, en cuyo transcurso informará sobre los resultados de sus recientes gestiones en Estados Unidos, llevadas a cabo ante funcionarios del Banco Interamericano de Desarrollo (BID). Tales gestiones tienden a lograr la adjudicación de un préstamo para financiar la construcción de la red de alta tensión que unirá Posadas con la central hidroeléctrica del Acaray (Paraguay).

Arribó un Funcionario Nacional

En la fecha arribó a nuestra ciudad, el director nacional de Delegaciones Regionales de la Secretaría de Estado de Trabajo de la Nación, doctor Francisco A. Guido, quien fue recibido en el aeropuerto Libertador General San Martín, por el subsecretario de Gobierno, señor Virgilio M. Ortiz.

El citado funcionario viajó a nuestra provincia con el objeto de interiorizarse de diversos aspectos relativos a cuestiones laborales.

La Sociedad de Cirugía Hará Asamblea el 30

La Sociedad de Cirugía de Misiones realizará asamblea general ordinaria el jueves 30 de este mes, a las 21, en el Club Social.

Deberán considerar el siguiente temario: 1) Lectura y consideración del acta de la asamblea anterior; 2) Memoria y balance del período 1966-67; 3) Renovación total de la comisión directiva y 4) Elección del tema que llevará la Sociedad a las IX Jornadas de Cirugía de la Asociación de Cirugía del Litoral, a llevarse a cabo en Santa Fe, en agosto del próximo año.

Las autoridades de la Sociedad solicitan la presencia de todos sus asociados.

— JOVEN ARGENTINO: La Fuerza Aérea Argentina le ofrece la oportunidad de ser Oficial de la Aeronáutica Militar, ingresando a la ESCUELA DE AVIACION MILITAR
CENTRO DE INFORMACION: Junta Provincial de Defensa Civil, Ivanowski 179 (Ex Legislatura) Posadas.
HORARIO DE ATENCION: de 7 a 12 horas.

MUNICIPALIDAD

Inscripción de Vendedores de Agua

La Municipalidad de Posadas informó que los propietarios de carritos abastecedores de agua potable, deben presentarse en la oficina de Inspección General de la comuna, a fin de inscribirse como proveedores. Quienes así no lo hicieren, tendrán prohibido el desempeño de su actividad, de acuerdo con lo dispuesto en la Ordenanza General Impositiva.

Limpieza de terrenos

En otro orden de cosas, la Secretaría de Obras Públicas de la Municipalidad exhortó a los propietarios de terrenos baldíos, de esta ciudad, a que mantengan a los mismos libres de yuyos y malezas, y limpios en general. En los casos en que los propietarios no lleven a cabo dicha tarea, ésta será ejecutada por personal municipal, por cuenta de aquéllos, a quienes se les cobrarán los valores correspondientes en cada caso, conforme con la magnitud del trabajo realizado.

Harán Gestiones

Para hacer gestiones vinculadas con sus funciones, viajaron a la capital federal el interventor en el Instituto de Previsión Social, doctor Arturo Rubén Barrionuevo y el asesor letrado del organismo, doctor Carlos E. Gollán Galvez.

Se interiorizarán, según se adelantó oficialmente, de la política previsional que el gobierno federal tiene planificada para su futura aplicación en el orden provincial cuya coordinación será encarada ante la Secretaría de Seguridad Social.

COMERCIALES

Atiende hoy un Técnico en Audífonos

Desde ayer se encuentra en nuestra ciudad un técnico de la firma Beltone, fabricantes de audífonos especiales que facilitan la recepción auditiva para aquellas personas con dificultades para oir bien.

Este técnico de la prestigiosa firma mencionada, atenderá a público hasta el 29 del corriente, en las instalaciones del Instituto Óptico, de Bolívar y Rivadavia en esta ciudad.

La principal función de este profesional, será determinar en cada caso el modelo científicamente adecuado a la persona, efectuando el trabajo de audimetría y selección en forma totalmente gratuita.

De tal forma, la firma Beltone pone a disposición de los habitantes de Misiones un personal técnicamente experimentado, evitándoles costosos viajes de traslado a la capital federal.

Como lo menciona su campaña publicitaria efectuada en la provincia, es una oportunidad para lograr "la felicidad de volver a oir bien".

Fue Creado el Instituto Provincial de Loterías y Casinos de Misiones

Monopolizará la Explotación, Manejo y Administración de los Denominados Juegos de Azar, en Todo el Territorio Misionense

En la víspera, el Ministerio de Acción Social, Salud Pública y Educación dio a publicidad el texto de la ley de creación del Instituto Provincial de Lotería y Casinos de Misiones. Dicha ley fue dictada por el Poder Ejecutivo ante «la necesidad de estructurar un régimen armónico y legal que establezca normas para el funcionamiento del actual Casino Provincial, adecuándolo a las normas modernas de explotación y finalidades propias de este tipo de instituciones.

El texto de la ley mencionada se divide en cinco capítulos, y cuenta con dieciséis artículos. El primero de dichos capítulos refiérese a los siguientes temas: «Institución, denominación, objeto», y el texto del artículo 1º es el que se transcribe a continuación: «Créase el Instituto Provincial de Lotería y Casinos de Misiones, entidad de derecho público, con individualidad orgánica, funcional, administrativa y financiera, personería jurídica y domicilio legal en la ciudad de Posadas, rigiendo sus actividades conforme lo determina la presente ley y los respectivos reglamentos orgánicos que le dicte el Poder Ejecutivo».

El artículo 2º, en cambio, prescribe que el «organismo creado con fines de bien público, estará destinado a la explotación, manejo y administración de los denominados juegos de azar y demás actividades conexas, complementarias y afines, ejerciendo el monopolio de los mismos en todo el territorio de la provincia. Mantendrá sus relaciones con el Poder Ejecutivo, por intermedio del Ministerio Acción Social, Salud Pública y Educación».

La misma ley determina, en su artículo 3º, que la dirección y administración «del organismo, estará a cargo de un gerente general, nombrado por el Poder Ejecutivo, quien deberá reunir los antecedentes que acrediten la idoneidad para desempeñar el cargo y no incurrir en el régimen de inhabilidades establecido en la presente ley», el cual deja constancia que no podrán ocupar ese cargo: «a) los concursados civiles, los declarados en quiebra o los condenados por delitos comunes con anterioridad a la fecha del ejercicio del cargo; b) los que a la fecha de la designación tengan interese o vinculación con actividades iguales o similares a la del organismo; c) los que se desempeñen en cargos públicos, nacionales, provinciales o municipales». Estas mismas inhabilidades rigen para la designación del secretario técnico del Instituto creado, quien será nombrado y removido por el Poder Ejecutivo, a propuesta del gerente general. También se detallan las funciones que competerán a los citados y al secretario administrativo, quien será designado por el gerente general.

Fondos y utilidades

«El producido líquido — manda el artículo 9º de la ley dada a conocer ayer — de la explotación de las actividades que desarrolle el organismo, estará destinado a obras de asistencia y promoción de la comunidad, en especial salud pública, educación, fomento del turismo y deportes, como asimismo, en todo otro programa destinado al bienestar y desarrollo provincial». A su vez, el siguiente artículo determina que la «distribución de fondos y utilidades líquidas del organismo, será efectuada por un Comité de Adjudicación, que estará integrado por el gobernador, los ministros y el gerente general».

Asimismo, conforme con el artículo 11º, los «beneficios que arroje la explotación de las actividades desarrolladas por el organismo, se efectuarán de la siguiente forma: a) cinco millones como fondo de reserva; b) gastos de personal, nombrados y contratados; c) gastos de mantenimiento de la actual unidad de explotación; d) del saldo líquido, el 50 por ciento se empleará en la construcción del edificio e instalaciones del Casino y anexos, hasta que finalicen las mismas; e) el 50 por ciento restante de dicho saldo líquido integrará el fondo para las obras de promoción y fomento aludidas en el artículo 9º; f) una vez finalizadas las instalaciones aludidas en el inciso d), se destinará en el rubro mantenimiento el 20 por ciento del saldo líquido y el 80 por ciento para cubrir las necesidades del artículo 9º».

En el artículo 12º de la ley citada, queda establecido que en el Instituto creado "funcionará una Dirección de Administración, con las obligaciones y funciones que determine la Ley de Contabilidad», en el siguiente artículo que el «Tribunal de Cuentas de la provincia intervendrá en la aprobación de las cuentas de gastos e inversiones de los fondos autorizados, ejerciendo el contralor externo que prescribe la Ley de Contabilidad, quedando facultado para examinar libros, descuentos y ordenar arqueos e inventarios que juzgue conveniente, pudiendo delegar interventores para el permanente ejercicio de este contralor. Todo ello, sin perjuicio del natural contralor de legitimidad y oportunidad que compete al Poder Ejecutivo».

Exención

Por último, en el capítulo destinado a las disposiciones generales y transitorias, se declara «exento al organismo del pago de todo impuesto, tasas y/o contribuciones provinciales y/o municipales existentes o a crearse"; se ratifican «los actos realizados en virtud del decreto Nº 154, de fecha 1º de agosto de 1966»; y se faculta «al Poder Ejecutivo a efectuar los reajustes presupuestarios pertinentes, a los efectos de la inmediata aplicación de la presente ley».

En Areas del Centro se Está Desratizando Ahora

El Departamento de Bioestadística y Epidemiología informó que la Oficina de Saneamiento Ambiental, continúa el desarrollo del programa de desratización de la ciudad de Posadas. Hoy se iniciarán las tareas en la quinta área de la primera zona y en la primera área de la segunda zona.

La primera de las áreas abarca doce manzanas, comprendidas entre las calles Santa Fe, San Lorenzo, Sarmiento, Félix de Azara, San Martín y la avenida Corrientes. La otra área también comprende doce manzanas entre las calles Sarmiento, Bolívar y Félix de Azara y la avenida Roque Sáenz Peña.

Hubo un ciclo

La Oficina de Saneamiento Ambiental, división del Departamento de Bioestadística y Epidemiología de la Dirección General de Salud Pública y Asistencia Social, finalizó un ciclo de charlas sobre saneamiento.

Fueron dictadas en la escuela normal. "Estados Unidos del Brasil".

EL CESSNA A—182 — Este es el nuevo avión utilitario de cuatro plazas que se ensambla actualmente en el país. Fabricado originalmente por la Cessna Aircraft Co. de Estados Unidos, será construido en un gran porcentaje en las plantas de DINFIA cercanas a la ciudad de Córdoba.

Fue Presentado en Posadas un Nuevo Avión Argentino

Días atrás, fue presentado en Posadas el Cessna A—182 que actualmente se ensambla en las plantas que DINFIA posee en la ciudad de Córdoba.

Se trata de un modelo monomotor, propulsado por una planta de 230 HP, con capacidad para tres pasajeros y piloto, de esbeltas líneas y singulares performances.

Como se sabe, el Cessna A—182 es ensamblado en nuestro país de acuerdo con un convenio suscripto por DINFIA con la Cessna Aircraft Company, de Wichita, Kansas, de los Estados Unidos. La empresa argentina ha cometido la sustitución gradual de las partes importadas y asumirá la fabricación de las mismas con el concurso de sus técnicos, operarios y equipos de su planta cordobesa.

La máquina fue demostrada a un representante de nuestro diario por su piloto, el señor Francisco A. Fournier, quién revista como supervisor de la compañía CYGNUS S.A. distribuidora de este producto nacional y de los de la Cessna norteamericana.

Características

Las características del Cessna A—182, han sido ya aquilatadas por millones de personas alrededor del mundo, siendo su silueta vastamente conocida entre nosotros.

El avión demostrado en Posadas, al igual que sus similares norteamericanos, posee una espaciosa cabina decorada con detalles de gran lujo, completo instrumental que incluye un equipo para comunicaciones VHF y de navegación VOR, y para vuelo IFR. Posee autonomía de 1.102 kilómetros a 75 por ciento de potencia a 6.500 pies y una velocidad de crucero de 256 kilómetros por hora.

Como la línea Cessna monomotor, está equipado con sus famosos plaps "Para-Lift" accionados eléctricamente y el no menos conocido tren de aterrizaje "Land-O-Matic" de gran confiabilidad.

La visibilidad en este modelo ha sido incrementada a 360º mediante su sistema de ventanillas "Omni-Visión" que le proporciona al A—182 un estilo exterior gracil y elegante a la vez que altamente efectivo para el vuelo y operaciones de aterrizaje y despegue.

Futuro

La nueva política aeronáutica argentina, determinante de este emprendimiento para fabricar aviones utilitarios en el país, abre grandes posibilidades para el resurgimiento de la actividad aérea nacional al mismo tiempo que intenta despertar y desarrollar una industria capaz de abastecer las necesidades locales.

Esta especial situación ha sido cabalmente interpretada por el presidente de Cygnus doctor J. Manuel Saravia, quien al presentar el Cessna A—182 recientemente, expresó que "sin lugar a dudas, en países geográficamente extensos como lo es la República Argentina, la unión de sus distancias desde sus lugares más apartados en el más corto tiempo, redunda incuestionablemente en un aprovechamiento efectivo de las horas-hombre" y agregaba más adelante: "Cabe asimismo asegurar que paralelamente con los planes del gobierno en lo que atañe al desarrollo de las zonas más alejadas del país, la aviación civil ocupará un lugar de preponderante importancia y como tal debe encararse, es decir, con la responsabilidad y seriedad que se merece".

Todo parece indicar que Argentina se ha lanzado ya a asumir esta responsabilidad con seriedad y comprensión del problema aéreo. Esta nueva máquina, presentada la semana pasada en Posadas, reúne todas las condiciones para implementar la nueva concepción que sobre la aeronáutica civil se ha dado en el país.-

Normas Para el Ingreso a la Escuela Normal

Los aspirantes a ingresar a primer año en la Escuela Normal "Estados Unidos del Brasil", y que no hayan cursado el Departamento de Aplicación en dicha casa, podrán anotarse en el establecimiento, del primero al 7 de diciembre próximo de 7 a 11 y de 14 a 18.

El certificado de domicilio que deberá ser presentado por el aspirante, conjuntamente con la documentación de práctica, deberá ser extendido por la escuela donde concurrió el alumno, donde constará el domicilio al 31 de octubre de 1967. Cerrada la anotación el 7 de diciembre, se procederá de la siguiente manera: si el número de vacantes es inferior al de aspirantes, se procederá al sorteo de asientos el día 18 de diciembre a las 18 horas.

Cabe señalar que estas normas fueron fijadas por el Servicio de Enseñanza Secundaria.

Academia de Choferes "Ronel"

La primera en Misiones. Inscríbase en:
CENTENARIO Y LAVALLE — POSADAS
13243-A-8|12

Muros y Veredas

Amplio plan de financiación
EMPRESA "FACUNDO"
Av. Mitre 385 — T. E. 2492 — Posadas
13483-A-10|12

CAP-VILELAS

Ofrece en venta en estado verde la producción de subproductos de sus faenas diarias más abajo detallados. Los interesados deben presentar sus ofertas en la Administración de su Establecimiento de lunes a viernes en el horario de 15 a 18 horas sito en PUERTO VILELAS — CHACO.

Material Verde Ofrecido:

GRASAS Y SEBOS
TRIPAS
MENUDENCIAS
HUESOS VARIOS

13609-29|11

SIFONET GAS
tapón sifón

ZONAS DISPONIBLES PARA MAYORISTAS
ES UN PRODUCTO DE INGENIERIA RENDIDOR S.C.A.
PASCO 1106
T. E. 23-9818 - 26-4809 - Bs. As.

Expreso "Rojas - Velozo"

OBLIGANDO A COBRAR TARIFAS RAZONABLES, MANTIENE SIN VARIANTES LAS PROPIAS, MAS ECONOMICAS Y SON LAS SIGUIENTES:

ENCOMIENDAS

Kgs.	Importe	Kgs.	Importe	Kgs.	Importe	Kgs.	Importe
5	$ 100.—	30	$ 225.—	55	$ 350.—	80	$ 440.—
10	$ 125.—	35	$ 250.—	60	$ 370.—	85	$ 455.—
15	$ 150.—	40	$ 275.—	65	$ 390.—	90	$ 470.—
20	$ 175.—	45	$ 300.—	70	$ 410.—	95	$ 485.—
25	$ 200.—	50	$ 325.—	75	$ 425.—	100	$ 500.—

CARGAS

De:	101	kgs.	a	1.000	kgs.	$ 4.900.—	tt.
De:	1.001	kgs.	a	3.000	kgs.	$ 4.800.—	tt.
De:	3.001	kgs.	a	5.000	kgs.	$ 4.700.—	tt.
De:	5.001	kgs.	a	10.000	kgs.	$ 4.550.—	tt.

En Buenos Aires: EXPRESO "ROJAS" Estación Lacroze — Galpón Puerta Nº 8 — Acceso por Federico Lacroze al 4.100 — T. E. 38-9452.
EN POSADAS: NIRBERTO VELOZO — Av. Madariaga 716 — T. E. 4169.
13620-28|11

ACONDICIONADORES DE AMBIENTE "SIAM" SUPERAMA

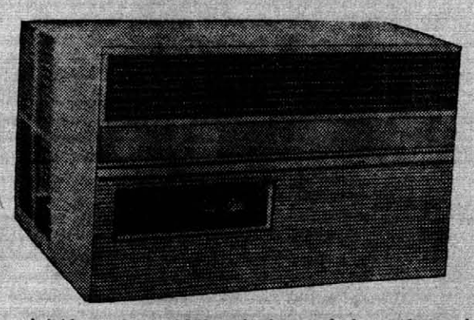

En la edición de este diario de fecha 24 del corriente, hemos explicado lo que significa "SIAM DI TELLA LTDA." en el país, quienes vienen fabricando ARTICULOS PARA EL HOGAR de diversos tipos y en especial HELADERAS ELECTRICAS desde el año 1933.

Esta gran empresa Argentina, desde luego no podía estar ausente en la fabricación de "ACONDICIONADORES DE AIRE", cuya fabricación bajo Licencia WESTINGHOUSE se inició en el año 1959 y desde esa fecha se han colocado en la Argentina y países limítrofes, varios cientos de miles de unidades.

Todos los adelantos en materia de AIRE ACONDICIONADO que salen de los Laboratorios WESTINGHOUSE de Estados Unidos de Norteamérica, son rigurosamente reproducidos en SIAM DI TELLA LTDA.

De esta manera se ha presentado en esta temporada EL REVOLUCIONARIO ACONDICIONADOR DE AMBIENTE "SIAM" cuyas características principales daremos a conocer en los próximos días en este diario y en forma de capítulos continuados, para que nuestra estimada clientela y el público en general, conozca fehacientemente el gran paso dado por SIAM DI TELLA LTDA. y cuales son las sobresalientes ventajas que presenta ésta maravilla TOTALMENTE AUTOMATICA frente a sus similares.

Como empresa dedicada principalmente a la fabricación de ARTICULOS PARA EL HOGAR. "SIAF DI TELLA LTDA". ofrece toda su línea en CONDICIONES MUY ACCESIBLES para que todos puedan disfrutar de un ambiente bien balanceado.

Concesionarios para Misiones: Imlauer y Cía. S. A. y Sucursales con asiento en Bolívar 282 Posadas. También en Oberá y Zona de Influencia, Organización Imlauer Oberá S. A. — Zona Puerto Rico — "Imlauer Puerto Rico S. A."

Desde Monte Carlo abarcando San Pedro, Bernardo de Irigoyen y ruta 12 hasta las Cataratas del Iguazú — Imlauer y Cía. Eldorado S. A.

13610-28|11

Material digitalizado exclusivamente con fines educativos, culturales y de investigación, en el marco del Convenio firmado entre la Biblioteca Pública De Las Misiones - Parque del Conocimiento y la Biblioteca Popular Posadas
BIBLIOTECA PUBLICA DE LA S MISIONES

apostoles

Varios Tramos de Caminos Vecinales Están Prácticamente Intransitables

APOSTOLES (Corresponsal, Ernesto Juan Zajaczkowski) — Se encuentran en muy mal estado de conservación varios caminos vecinales de la zona, especialmente los tramos comprendidos entre cruce Posadas-Concepción-Apóstoles, hasta la ciudad; ruta 202 (Apóstoles-Tres Capones): Apóstoles-Azara, y el acceso a la Ruta Provincial Nº 1, denominado "camino viejo a Concepción de la Sierra".

Hasta hace aproximadamente dos meses estos tramos eran conservados por la empresa Fernández, por contrato con Vialidad Provincial, pero según lo informado oportunamente, dichos convenios habrían caducado, sin que hasta la fecha se procediera a la renovación directa o al llamado de licitación respectivo, para la contratación del nuevo servicio de conservación y mantenimiento.

Días atrás, equipos de Vialidad Provincial procedieron a rellenar los accesos a los puentes de los arroyos Las Tunas y León, sobre la Ruta Provincial Nº 202, pero el resto de los tramos citados, están practicamente intransitables, con el consiguiente deterioro de los vehículos y transportes que deben circular por esos caminos, para el abastecimiento normal de las poblaciones y la comercialización de la producción regional.

Día del Enfermero

El 21 del corriente, con una serie de actos, fue celebrado en esta ciudad el Día del Enfermero, contándose con la presencia de autoridades locales y profesionales que acompañaron a los servidores de la salud pública, en sus festejos.

Los actos se iniciaron a las 6.30 con una misa en acción de gracias, oficiada en la capilla del Hospital Zonal; a las 7.30, una delegación de enfermeros se trasladó al cementerio local, depositando una ofrenda floral al pie de la Cruz Mayor, en memoria de los colegas fallecidos; y a las 21 en el salón comedor de la Hostería de Turismo, se llevó a cabo una cena de camaradería, de la que participaron numerosos enfermeros e invitados especiales.

Correspondencia

Según lo informado por autoridades del Correo local, en breve plazo, y respondiendo a gestiones realizadas por vecinos del Barrio San Martín, se comenzará a realizar el reparto de correspondencia a domicilio en ese sector de la ciudad.

Baile de Recepción

El baile de recepción de los maestros egresados de la Escuela Normal "Mariano Moreno" de esta ciudad, se realizará el sábado 2 de diciembre próximo, en los salones del Club Argentino Ucraniano.

Buena Noticia

Ha sido recibida con beneplácito por los productores de esta zona, la noticia dada a conocer en la víspera sobre la exclusión de los cítrus de las listas comunes de la Asociación Latinoamericana de Libre Comercio (ALALC).

Muchos colonos habían dejado en suspenso la plantación de citrus, hasta tanto se determinara la medida por parte del Gobierno Nacional pudiendo ahora proseguir con sus tareas y la preparación de nuevas tierras para incrementar la producción citrícola de la provincia.

Egresadas

La maestra de la cuarta promoción del colegio La Inmaculada, de esta ciudad, que egresan en el presente año, recibirán los certificados de estudio en el acto de colación de grados a realizarse el primero de diciembre próximo, en el salón parroquial.

Las nuevas docentes son: Beatriz Irene Baron; María de los Angeles Caballero; Luisa Teresa Karuk; Lucía Eva Díaz; María Dynia; Carolina E. Glinka; Juliana Hreñuk; María Rosa Kotik; Mirta Beatriz Lazzari; María Joaquina Nery; Elsa Ester Néstor; Berta Elsa Plavuk; Diana María Reborrati; Rosa Ester Ríos; Sieben Ana; Ana Teresa Scromeda; Josefa Smichowski; Susana Vida; Rodríguez y Francisca Susana Wosñiak.

Desencanto

Miembros de la Comisión Directiva del Club Banco Nación, han manifestado en esta corresponsalía su desencanto ante la realización de la fiesta de la Educación Física que los alumnos de la Escuela Normal Mariano Moreno, realizarán en las instalaciones del Club Argentino Ucraniano.

Manifestaron en la oportunidad, que "durante todo el período lectivo, al igual que en años anteriores, cedieron sin cargo a los profesores de dicha escuela, sus instalaciones, y a la vez que podían sacar algún beneficio económico para mejorar las propias instalaciones, tantas veces cedidas gentilmente, las autoridades escolares resuelven efectuar el festival en otro lado".

Cuentero

Nuevas víctimas aparecen a diario, del cuentero Reinaldo Noé, quien con profusa publicidad periodística ofrecía y proporcionaba medios para fabricar esencias, previo giro a su orden.

La señorita Beatriz Molina manifestó en esta corresponsalía que, al igual que muchas personas de esta zona, envió a nombre de Reinaldo Noé un giro bancario por la suma de 2.850 pesos, no habiendo recibido hasta la fecha ninguna repuesta, luego de más de seis meses transcurridos.

Por tal motivo, ha optado por hacer la respectiva denuncia, luego de leer en EL TERRITORIO las andanzas de este Noé, que en vez de ser el de la salvación bíblica, es la perdición.

Entregó Premios el Rotary Club

APOSTOLES (Corresponsal Ernesto Juan Zajaczkowski). — Entregó premios a los mejores compañeros y a los mejores alumnos de las escuelas del radio urbano, el Rotary Club filial Apóstoles en el transcurso de un acto artístico cultural realizado el domingo pasado en horas de la tarde, en el salón parroquial, con la asistencia de numeroso público.

En una próxima edición daremos la lista completa de los alumnos premiados por escuela.

LEONISTICAS

El Club de Leones de Apóstoles realizó en la noche del viernes un festival artístico a beneficio de las obras que realiza en los salones del Club Social Argentino Ucraniano, con un marco de numeroso público. Actuaron figuras del folklore locales y la delegación de la Peña Itapúa de la ciudad de Posadas. Es digno destacar una vez más la desinteresada colaboración de la Peña Itapúa a las obras que realizan las instituciones de bien colectivo.

CUMPLEAÑOS

Con motivo de cumplir años fue agasajado el señor Ludovico Slamovitz.

EL SOBERBIO

Quedó Formado el Club de Ajedrez

Reina Gran Actividad

EL SOBERBIO (Corresponsal, Marco Cáneva) — Desde hace varios meses viene practicándose en activa forma en el Club Deportivo y Social El Soberbio el maestro deporte de los tableros. Esta actitud si bien se desarrolló ya anteriormente en las florecientes épocas del club mencionado se encontraba hasta hace muy poco tiempo decaída en forma total. Luego de breves reuniones realizadas entre aficionados locales, se llegó a formar nuevamente en el Club de referencia la subcomisión de ese deporte, la que recientemente viajó a la localidad brasileña de Teniente Portela donde se midió contra jugadores del país hermano.

En Portela

Los jugadores Chemes, Giménez, Oberahuer, y otros más participaron en un torneo relámpago contra tableros del Club de Ajedrez Portelense, imponiéndose los de El Soberbio por y medio a medio, demostrándose así la gran capacidad de nuestros valores. De esta forma, un nuevo deporte se asocia a El Soberbio.

Torneo libre

Consecuentemente con esta primera victoria, en las instalaciones del Club El Soberbio y la Cooperativa de Esencieros de esta localidad, se están recibiendo inscripciones para realizarse el primer torneo libre y abierto de ajedrez.

Invitación

Esta corresponsalía en nombre de la subcomisión de ajedrez del Club local, invita a los jugadores de Dos de Mayo, El Cruce y Fracán a inscribirse para formar así la selección que representará a nuestra localidad en futuros eventos.

Básquetbol

Bajo la dirección del señor Enio Hen prosiguen en la cancha de la Asociación de Básquet los estrenamientos de los jugadores del preseleccionado local. Como ya se comentara el sábado 18 nuetros players se midieron en la localidad de Tres Passos (Brasil) con el Club Aljanza de esa ciudad, ganando nuestra preselección por 49 a 46 en un match donde prevaleció el juego veloz y donde los tiros al aro un poco falto de efectividad estuvieron a la orden del día. En la preselección, muy bien Papi Villalba, Ramos y Olsen en la defensiva, al aro muy bien Ben Hur, Spero, Ludecke y Dockon. Destacamos que el presidente de la Asociación señor Ramón Roa activamente viene acompañando estos estrenamientos.

EL CHATON

Tareas de Extensión, del INTA y Planificación de Trabajos

Con la concurrencia de numerosos colonos productores agropecuarios, se realizó una reunión programada por extensionistas del INTA, el domingo 19 del actual. Estuvieron también en esta reunión técnicos de esa entidad con asiento en Cerro Azul, para estudiar la posibilidad de organización de una asociación de productores, y con éstos, planear programas de trabajo en zonas de esta colonia.

Luego de explicar los alcances de las tareas de extensión, el ingeniero agrónomo Saraceni intercambió diversas opiniones con los colonos, surgiendo así la expresión de una de las necesidades fundamentales en la faz técnica: mejoramiento de las plantaciones de té, para obtener mayores rendimientos, y mejor calidad.

UN PLAN

El extensionista esbozó entonces un plan, ya en marcha, cuyos objetivos, entre otros, es aumentar la producción por unidad de superficie, y mejorar la calidad de los brotes, en base a prácticas tecnológicas de probada eficacia, que se implantarían a modo de modelo en plantíos pertenecientes al señor Wagner, de acuerdo a lo manifestado por el mencionado agrónomo.

TABACO

Con respecto al tabaco, producto que se registra valederas experimentaciones en dependencias del INTA, se informó en la reunión sobre las exigencias del mercado externo con respecto a la calidad cuya mejora se prevé, mediante el adecuado programa. Estaciones experimentales del INTA han obtenido mejoras en la variedad "Criollo Misionero". El técnico disertante invitó a los presentes a observar el cuadro demostrativo a cargo del productor zonal, señor Walter Born. Este último procedió a explicar a los presentes las ventajas que reporta la desinfección del suelo de los almácigos por medio del bromuro de metilo, y procedimientos que deben emplearse.

ALIMENTACION: Fue otro tema tratado

Un grupo de esposas de colonos siguió con atención la disertación de la señorita Villalba, asesora del Hogar Rural, quien habló de los aspectos básicos de la alimentación humana, y los beneficios que reportan a la salud. Explicó el rol que juegan las vitaminas en el organismo, y las alteraciones que su carencia puede provocar. Expresó asimismo que una alimentación balanceada puede ser posible en las chacras, donde se cultiva una amplia variedad de hortalizas, señalando especialmente algunas especies de interés dietético por su alto contenido en vitaminas.

Habló asimismo del poroto soja como alimento, e hizo una demostración del método para obtención de leche, efectuando posteriormente una experiencia culinaria (croquetas) que fueron saboreadas por los presentes.

CERRO CORA INOPERANCIA POLICIAL

CERRO CORA (Corresponsal, Juan Carlos Rolón) — Esta población asiste preocupada al relajamiento notorio de la acción policial en los últimos meses. La inoperancia es más acentuada en las colonias y especialmente en La Invernada donde los agentes encargados de la sección cumplen tareas ajenas a su misión específica, quedando así descuidada la vigilancia de un vasto sector de su extensa jurisdicción.

Los asombrados pobladores se preguntan cómo es posible que, faltando dotación de agentes en casi todas las comisarías de la provincia (aquí tampoco hay vigilancia en las competencias deportivas), se distraiga al personal en trabajos propios de leñadores y carboneros.

¿Para qué el carbón si no se ven los beneficios de tal actividad a tal punto que un destacamento careció durante mucho tiempo de bandera hasta que una cooperadora escolar le obsequió una? No se hable de la institucionalización del curanderismo porque eso aparentemente ya no preocupa a nadie, salvo la autoridad médica y la comunal que nada pueden hacer por sí mismas?

Cabe destacar también que el pasado domingo los vecinos de La Invernada debieron realizar los actos celebratorios del día de su santa patrona sometidos a una suspicaz e intencionada vigilancia, un hostigamiento molesto con el pretexto de constatarse el cumplimiento de la prohibición del expendio de bebidas alcohólicas en la quermese a beneficio de la capilla Santa Catalina.

La población espera que, en homenaje a la consideración que siempre supieron ganarse los representantes de la ley en esta zona, se haga algo para encauzar su acción y llevarla al mismo nivel de eficacia que luciera bajo conducción experimentada.

A. DEL VALLE

Insólita Peregrinación

ARISTOBULO DEL VALLE (Corresponsal, Bruno Emilio Branchesi) — Una noticia radial promovió en la zona que comprende Colonia 25 de Mayo, Aristóbulo Chico, Pindaytí, Campo Grande, Arroyo del Medio, Saltiño, Cerro Moreno, Dos de Mayo Kilómetro 260, Londero, y parte de El Soberbio, un insólito peregrinaje entre de cientos de pequeños colonos que en la mañana del 17 del corriente, se agruparon en la sucursal bancaria local, para cobrar el retorno de la cosecha de tabaco entregada este año.

Insólito, porque cuanto colectivo, camión y medio de movilidad estuvo a mano, arribó repleto de pasajeros a la sucursal del Banco de la Provincia donde los funcionarios sólo le respondieron que no hicieran caso a las informaciones infundadas y que retornaran la próxima semana para cobrar sus respectivas liquidaciones.

Insólito, porque muchos de esos cientos de colonos debieron pedir dinero prestado para realizar el viaje, ante la quimérica ilusión de juntarse con un dinero que les está haciendo mucha falta, y que ante la triste realidad de haber viajado por una "noticia falsa", mostraban su desaliento, con visible desagrado.

Las autoridades bancarias, nada tuvieron que ver en el anuncio, ya que como se expresara en primer término, la errónea información fue difundida por una emisora cuyos responsables, jamás podrían imaginar la movilización de colonos que se realizaría en esta zona.

PANAMBI

Construcción del Edificio Para la Comisaría Local

PANAMBI (Corresponsal, Carmen B.O. de Contavelle) — Numerosos obreros han comenzado la construcción del nuevo edificio para la comisaría de esta localidad, el cual será de material y con instalaciones y dependencias que se ajusten a las necesidades de los funcionarios del orden público.

Cabe destacar que este edificio está comprendido entre las realizaciones del Plan de Obras Menores, y viene a llenar una sentida necesidad en la zona, que de tal forma ve transformado su sector urbano, con nuevos adelantos edilicios.

EXCURSION

El 19 del corriente, los alumnos de quinto a séptimo grado de la Escuela Provincial Nº 2, acompañados de sus respectivos maestros y padres de alumnos realizaron una excursión a las Ruinas Jesuíticas de San Ignacio.

INSPECCION

Los días 21, 22 y 23 del corriente, en gira de inspección, visitó la Escuela Provincial Nº 2 de esta localidad el inspector de Zona Rubens Avila, quien luego de interiorizarse de la labor docente, participó de una interesante mesa redonda.

Durante la misma, se trataron diversos aspectos sobre la enseñanza futura, como así también principios de cooperativismo.

CUMPLEAÑOS

Cumplieron años en esta semana, la señorita Leonida Maciszonen, la señora Frida H. de Wolozin y el señor Pedro Martínez.

Los nombrados, fueron felicitados por sus familiares y amistades, a quienes recibieron en sus respectivos domicilios para festejar el acontecimiento.

RUIZ DE MONTOYA

Interesante Jornada se Cumplió en el Colegio "Línea Cuchilla"

RUIZ DE MONTOYA (Especial) — Como ya es tradicional, el colegio "Línea Cuchilla" de esta localidad, realizó el 12 del corriente la fiesta anual de fin de curso, que pese a las condiciones del tiempo, contó en la oportunidad con la presencia de numeroso público.

El acto se inició a las 9.30 con un oficio religioso a cargo del pastor Jorge Baschlin y posteriormente se dio apertura a los stands donde se exhibían para su venta artículos variados confeccionados por las señoras contribuyentes al colegio y artículos de carpintería hechos por alumnos en el transcurso del año lectivo. Además, en las distintas aulas, se pusieron en exhibición los trabajos prácticos de cada una de las materias que se dictan.

A continuación, los alumnos del tercer año, bajo la dirección del profesor Cristian Bartschi, representaron la obra teatral "El Principito", de Antoine de Saint Exupery, siendo interesante resaltar que ante la aceptación de la pieza por parte del público presente, se volvió a representar en horas de la tarde.

Al mediodía, se sirvió un asado a la criolla y luego los alumnos presentaron números folklóricos, canciones en coro y ejecuciones con guitarra, contando con la dirección del profesor Martín Steiner.

Finalizando la actividad teatral, alumnos del segundo año, dirigidos por el profesor Willy Urs Loosli, presentaron una pequeña pieza teatral, hablada en inglés.

Gimnasia

En el campo de deportes del establecimiento educacional, se inició luego la exhibición gimnástica, en la que intervinieron grupos de alumnos preparados por los profesores Bartschi, Raúl Julién, Loosli y Markus Oester. También las alumnas de los tres cursos, bajo la dirección de la señorita Margarita Berger, presentaron un baile clásico adaptado al ambiente gimnástico.

En las exhibiciones, se presentaron una carrera de estafetas; un partido modelo de rugby; figuras de gimnasia sueca; trabajos en las paralelas; carrera de carretillas romanas; pirámides humanas; luchas greco-romanas; y saltos mortales.

Cabe destacar que los fondos recaudados durante el festival, son a total beneficio del establecimiento.

Inscripción

La dirección del Colegio Línea Cuchilla ha dispuesto hasta el 10 de diciembre próximo, la fecha para la recepción de inscripciones de alumnos para el primer año. Los exámenes el sábado 16 de diciembre, a las 8, existiendo la posibilidad para los aspirantes de pernoctar en el establecimiento desde el viernes 15.

Clausura

El acto de clausura de las clases y la entrega de diplomas a los alumnos del tercer Curso de Perfeccionamiento, se llevará a cabo el primero de diciembre próximo.

Gendarmería Nacional

28º Aniversario de la Creación del Escuadrón 8 "Alto Uruguay"

El Escuadrón 8 de Gendarmería Nacional "Alto Uruguay" cumple hoy su vigésimo aniversario, siendo el primero en Misiones que aportó a la población, y sus fronteras, la seguridad que necesitaba. El Escuadrón 8 Alto Uruguay, con sede en Concepción de la Sierra, dirigió la acción de los primeros hombres que llegaron dispuesto a cumplir con la misión que les fuera encomendada, luchando contra todo tipo de peligros, y sin otros medios que su capacidad y valentía.

Fueron, sin duda, años difíciles, en los que no hubo lugar para flaquezas y en los que se cimentó definitivamente el espíritu de cuerpo que hoy tiene Gendarmería Nacional. Han pasado ya 28 años, y su trayectoria límpida ha dejado unidos para siempre los eslabones de una cadena forjada con esfuerzo y responsabilidad. Este escuadrón, cuya jefatura ejerce el comandante principal Mario Humberto Amandué, es una unidad modelo, no sólo por sus edificios y jardines, y por él muchos hombres han pasado, dejando el ejemplo de sus virtudes castrenses, para bien de la Patria y del cuerpo.

En este vigésimo octavo aniversario, que el escuadrón se apresta a celebrar con lucidos actos, quedará reafirmada, una vez más, la acción del gendarme, creador anónimo de la grandeza de la Nación, siempre dispuesto a dar la vida por la satisfacción del deber cumplido.

Los ausentes

Merecen recordarse quienes cayeron por un mejor cumplimiento del deber: segundo comandante Francisco A. Tressens; primer alférez Carlos Antonio Lafuente; sargento Renato Pressa; cabo 1º Elvio Biera; cabo 1º Ricardo González; cabo Juan Monzón y gendarmes Apenino Saverio, Jesús B. Dos Santos; Bertolino Escobar; Lugo Pellegrino y Ancio A. Martínez.

Cuando el clarín llame a silencio, en homenaje a ellos el recuerdo y la emoción reavivará la llama del patriotismo que guía a Gendarmería Nacional.

Simposio Médico en Santa Rosa (Brasil)

Los días 1, 2 y 3 del próximo mes se realizará en la ciudad de Santa Rosa —Estado Río Grande do Sud Brasil— un nuevo simposio para el estudio de problemas relativos a la atención de la salud humana.

En este nuevo encuentro se reunieron profesores de la Facultad de Medicina de la Universidad de Porto Alegre conocidos estudiosos de varias ciudades del citado Estado y un numeroso y calificado grupo de médicos de nuestra provincia los que han recibido especial invitación. Organiza este importante certamen la Dirección de Sanidad del municipio de Santa Rosa bajo la dirección del doctor Alcirio Stephen.

Escuela Nacional No. 235 de Puerto Iguazú

En el día de ayer, una delegación escolar procedente de la lejana Escuela Nacional Nº 235, de Puerto Iguazú, llegó hasta EL TERRITORIO, en una visita comprendida en el viaje fin de año de ese establecimiento.

Así, aproximadamente 35 alumnos recorrieron las instalaciones de este matutino acompañados por las docentes, señora Ester Villalba de Motta, señorita Marta Esther Rossini, y madres de algunos alumnos, señoras Matilde Cortesi de Insaurralde y Lucía de Cabral.

El grupo de escolares y sus acompañantes fueron interiorizados de algunos aspectos fundamentales en la edición de EL TERRITORIO informando además, que el viaje de la delegación fue posible en base a colectas de alumnos, y a la amabilidad de directivos de la empresa de colectivos "Iguazú".

Asumirá Mañana el Nuevo Intendente de L.N. Alem

Durante el transcurso de una ceremonia a llevarse a cabo mañana a las 19.30 en la localidad de Leandro N. Alem, el ministro de Gobierno, teniente coronel retirado Benjamín L. Camblong pondrá en posesión del cargo al nuevo intendente de esa ciudad, recientemente designado por decreto del Poder Ejecutivo, señor Jacobo Swier.

El acto se llevará a cabo en el local de la Municipalidad.

Arist. del Valle

Encuentro Internacional

ARISTOBULO DEL VALLE. (Corresponsal, Bruno Emilio Branchesi) — El Club Atlético Aristóbulo del Valle, meritoria institución de nuestro medio que viene desarrollando una gran labor social y deportiva dentro de la zona, concertó un match de fútbol para el próximo 3 de diciembre con el Club Paladino de la localidad de Santa Rosa (Brasil).

El equipo visitante enfrentará en esa ocasión a un seleccionado local. Es de desear que nuestro representativo se presente con su máximo poderío en busca de un triunfo a fin de justificar el gran predicamento de que está precedido en la zona.

— ARGENTINO: Si aun no ha decidido su futuro, la Fuerza Aérea Argentina pone a su alcance los medios para adquirirlo. Ingrese a la ESCUELA DE AVIACION MILITAR.
CENTRO DE INFORMACION: Junta Provincial de Defensa Civil, Ivanowski 179 (Ex Legislatura) Posadas.
HORARIO DE ATENCION: de 7 a 12 horas.

Pollo al Barro
En Restaurant «NAPOLI»
En pleno centro de OBERA
12491—A—2|12

Mensuras – Loteos – Construcciones
INGENIERO JACINTO MERCADO LUNA
Matrc. Prof. 350
Avda. SAN MARTIN 363—Km. 2—ELDORADO (Mnes.)
13518-A-28|11

A REVENDEDORES
ZONAS DISPONIBLES
Bolsas de Polietileno
Directamente de Fábrica
Solicite lista de precios
O VENDEDOR A: BOLSA PLAST
Rivadavia 262 — L. N. Alem
13127-A-8|12

DR. EDMUNDO KICZKA
GINECOLOGIA Y OBSTETRICIA
DR. LUIS M. SALCEDO
CLINICA GENERAL — CIRUGIA
MAIPU 224 — TEL. 116 — APOSTOLES
12145-A-28|11

OCULISTA
Dr. Miguel Angel Gunski
Consultas de 8 a 12 y de 15 a 20 horas
Sarmiento 155 — T. E. 181
APOSTOLES
ALEM: 1er. y 3er. sábado del mes en Instituto "ALEM" de 8 a 12 horas
12636-A

TERRIFLET
PARA
LOTERIA POPULAR SANTIAGUEÑA
Necesita Agentes y Revendedores
En todas las localidades de Ruta 12 desde Posadas a Iguazú
TERRIFLET: POSADAS — RIOJA 116
TERRIFLET: ELDORADO — Km. 10

...y Desde Ahora sus Cargas y Encomiendas por
TRANSPORTE "MISIONES"
SERVICIO EXPRESO

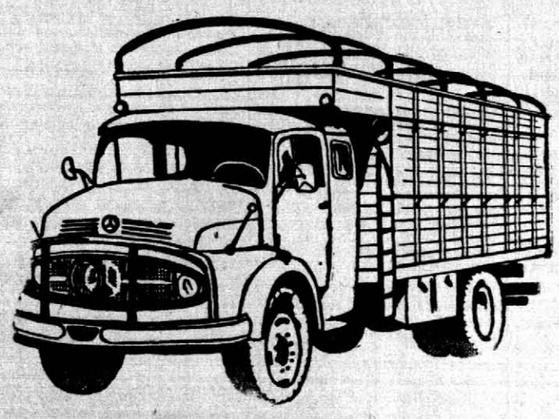

Una organización al servicio de la Provincia, en su constante afán de superarse para prestar una mejor y más rápida atención ha implantado un
Servicio Rápido de Encomiendas y Cargas
HASTA CIEN (100) KILOS, AL MISMO PRECIO DE TARIFA EN VIGENCIA
SALIDAS: Martes y Viernes, a las 10 horas, desde Oberá por Leandro N. Alem y Posadas a Rosario y Buenos Aires, y viceversa. Llega los Lunes y Jueves.
Transporte MISIONES
Cap. $ 2.900.000.— %.
Administración y Depósitos
DEPOSITOS: OBERA (Mnes.) Av. José Ingenieros y Larrea. T.E. 31 (Dep. propio
L. N. ALEM (Mnes.) M. Moreno 600. T.E. 10 (Interno)
POSADAS (Mnes.) Calle Entre Ríos 219 25 T.E. 4205
ROSARIO, Calle Río Bamba 4044 T. E. 38-9563
BUENOS AIRES, Av. Riestra 1655 T. E. 923-5891 (Dep. propio)
12421-A-30|11

Material digitalizado exclusivamente con fines educativos, culturales y de investigación, en el marco del Convenio firmado entre la Biblioteca Pública De Las Misiones - Parque del Conocimiento y la Biblioteca Popular Posadas
BIBLIOTECA POPULAR POSADAS — MISIONES PROVINCIA — PARQUE DEL CONOCIMIENTO
BIBLIOTECA PUBLICA DE LA S MISIONES

PUBLICACIONES LEGALES

"FABRICA GUAIRA S.A." — Convócase a los señores accionistas a la Asamblea General Ordinaria a celebrarse el día 17 de diciembre de 1967, a las nueve horas, en el local social de Córdoba 243, Ofic. 7, Posadas, a efectos de tratar el siguiente Orden del Día: 1º) Consideración del Balance, Ganancias y Pérdidas e informe del Síndico, correspondiente a los ejercicios cerrados el 14 de noviembre de 1965; 1966 y 1967; 2º) Renovación total del Directorio, por vencimiento de mandatos; 3º) Autorización para la emisión de debentures; 4º) Remuneración al Síndico y 5º) Elección de un Síndico Titular y un Suplente. En caso de no realizarse la Asamblea en la precedente primera convocatoria, llámase en segunda convocatoria en el mismo lugar y día, a las 10 hs. (Art. 36 de los Estatutos). 13498—27|11

EDICTO: El Juez de 1ª Instancia en lo Civil, Comercial y Laboral Nº 3, de la 1ª Circunscripción, Dr. Ruben Oscar Kees, Secretaría Nº 2, cita por Cinco días a Jorge ENRIQUE GIGENA a comparecer en el juicio: Nº 536 —Año 1967— Fisco Provincial c|Jorge Enrique Gigena s|Ejecutivo"; bajo apercibimiento de dar intervención al Defensor de Ausentes. Publíquese cinco días Posadas 16 de noviembre de 1967. Andrés Abel Ponce. Escribano—Secretario. 13435—28|11.

EDICTO: El Juez de 1ra. Instancia en lo Civil, Comercial y Laboral de la 1ra. Circunscripción, doctor Rubén Oscar Kees a cargo del Juzgado Nº 3, Secretaría Nº 1, cita y emplaza por treinta días a herederos y acreedores de doña María Luisa Gómez.— Publíquese por diez días, Posadas 15 de noviembre de 1967. Dra. María Luisa D. A. de Lojko, secretaria. 13470—4|12.

REMATE JUDICIAL por SANTACRUZ CASTILLO: Por disposición del señor Juez Provincial de Primera Instancia en lo Civil, Comercial y Laboral de la Primera Circunscripción Judicial de Misiones doctor Rubén Oscar Kees, Juzgado Nº 3 Secretaría Nº 2, se hace saber por cinco días, en autos: "Nº 983, año 1964 Novo de Terán Consuelo c|Demetrio Olexyn, ejecutivo"; que el martillero Santacruz Castillo, rematará en Sarmiento 111, el día jueves 30 de noviembre a las 9 horas los derechos y acciones que corresponden al demandado sobre el inmueble determinado como Fracciones C, y D, de la Manzana 115 del pueblo de Corpus (Misiones) Base $ 54.666.65 al contado y mejor postor. Seña: 10%. Comisión: 5%. Posadas, noviembre 22 de 1967. Andrés Abel Ponce, escribano - secretario. 13454—28|11.

EDICTO: El Juez de Primera Instancia de la Tercera Circunscripción Judicial Dr. Reynaldo Eduardo Salomoni, Secretaría Civil Comercial y Laboral, cita por treinta días a herederos y acreedores de don Jorge Edmundo Franke. Publíquese por diez días. Eldorado, 20 de noviembre de 1967. Georgina G. Zakowicz de Chaud, Secretaria. 13519—5|12.

EDICTO — Por disposición del señor Juez de 1ra. Instancia en lo Civil, Comercial y Laboral, Dr. Rubén Oscar Kees, Secretaría Nº 2, se hace saber por tres días en el juicio: "Expte. Nº 54 —año 1967— Street Jorge Alberto c|Manuel Aristides Ojeda s|ejecución prendaria", que el martillero Juan Carlos Brenni, rematará en calle Alvear Nº 436 de esta ciudad, donde se exhibe, el día 30 de noviembre de 1967 a las 9 horas, el automotor jeep, marca IKA, modelo 1958, con quinta rueda armada y completo, motor Nº 4010556, patente en trámite, en el estado en que se encuentra (carrocería desarmada). Base mín 449.810. Seña 20%. Comisión 10%. Posadas, 27 de noviembre de 1967. — Andrés Abel Ponce — Escribano - Secretario. 13617—30|11

EDICTO — El Juez Provincial de Paz, Sra. Nilda M. Da Silva de Javurek, titular del Juzgado número dos, Secretaría Nº 2, cita por Cinco días a Dejesus Ferreyra, a comparecer en el juicio "Expte. Nº 1548 —año 1967— Fisco Provincial c|Dejesus Ferreyra s|Cobro Ejecutivo"; bajo apercibimiento de dar intervención el Defensor Oficial. Publíquese tres días. Posadas, (Mnes.), noviembre 21 de 1967. — Mario Arturo Flocavante — Secretario. 13601—30|11

ASOCIACION DE EMPLEADOS DE COMERCIO DE OBERA — Convocatoria — En cumplimiento a lo establecido estatutariamente, y disposiciones pertinentes, convócase a los asociados de la Organización a Asamblea General Extraordinaria para el día domingo 3 de diciembre de 1967 a las 8 horas, la que se realizará en la sede social Buenos Aires 326 de la ciudad de Oberá, Misiones, para tratar el siguiente Orden del Día: Art. 1º - (Art. 58 E.S.) Elección de un presidente de la Asamblea y dos socios presentes para suscribir el Acta que se labre. Art. 2º - (Art. 23 E.S.) Consideración de la Memoria y Balance del Ejercicio fenecido el 30|8|67. Art. 3º (Art. 74 inc. b E.S.) Elección de la Junta Electoral compuesta de tres miembros que organizarán y fiscalizarán el acto eleccionario para la elección de un subsecretario general en reemplazo del Co. Carlos C.G. Gaehring, un tesorero en reemplazo del Co. Roque Esquivel, un secretario de actas en reemplazo del Co. Alberto Morel, y un vocal titular en reemplazo del Co. Anselmo Rodríguez por terminación de mandato. Art. 4º - (Art. 75 E.S.) Fijación por la Asamblea del día de iniciación del acto electoral. Art. 5º - Consideración y aprobación del aumento de las cuotas sociales. Art. 6º - Comuníquese al gremio, a la Confederación General de Empleados de Comercio, a la Dirección de Asociaciones Profesionales de la Provincia, a la Delegación Regional del Ministerio de Trabajo, a la Dirección General de Trabajo de la Provincia, y a los organismos pertinentes. Dése a publicidad y archívese. Oberá, Misiones, 4 de noviembre de 1967. **La Comisión Directiva — Rogelio Roa** - Secretario General. **NOTA:** (Art. 57 E.S.) El quórum a la hora fijada para la Asamblea se formará con el 30% de los afiliados a la entidad con derecho a voto y una hora después con el número de afiliados con los mismos derechos que se hallaren presentes. 13592—2|12

REMATE JUDICIAL, por Clodomiro Wahnish — Por disposición del Dr. Adriano A. Leumann, Juez de Primera Instancia en lo Civil, Comercial y Laboral Nº 4, Secretaría Nº 2, se hace saber por Tres días que el martillero Clodomiro Wahnish, en los autos "Expte. Nº 236|67 Wahnish Arturo Elías c|Dante Robotti, s|cobro ejecutivo de pesos", Rematará en Av. Uruguay 1183 los siguientes bienes: Cuatro (4) cocinas a gas de tres hornallas marca "Tifón"; Una cocina de dos hornallas a gas marca "Tifón"; Dos radios para automóvil marca "Motorbox"; Una radio para automóvil con parlante y antena marca "Motorbox"; Una máquina "Filtrex Argentina" S.R.L.; Tres antenas para radio de automóviles marca "Vicki"; Dos Calentadores marca "Eco"; Una licuadora marca "Electrical"; Siete estuches conteniendo: tres llaves combinadas una llave ajustable y un destornillador cada uno de ellos; Un juego de llaves tubo de 15 piezas marca "Bahco"; Un calentador para agua marca "Saicor"; 10 resortes de suspensión marca "Eaton"; Un tablero conteniendo 43 faros de distintos tipos, para automóviles; Nueve resortes de caños de escape; Diez arrastraderas de caño de escape; Una agujereadora marca "Dosvel"; Cuatro piedras de esmeril marca "Carburundun"; Diez juegos de platinos envasados; marca "Tunston"; Ocho juegos de reparación de distribución marca "Tunston"; Cuarenta y cuatro bujías marca "Autolite"; Dos cintas aisladoras marca "Scoth"; Cuatro cintas para frenos marca "Plasbestos"; Ocho llaves de boca con estrías de distintas medidas; Ocho faros para Ford; Dos amortiguadores para F.100; Doce Válvulas para Merc des Benz; nueve válvulas para Ford V 8; Nueve filtros de aceite para camión; Ocho amperímetros tipo universal marca "Oese"; Cinco bobinas de ignición marca Leyden; Una bobina de ignición marca Art. 124; Siete bombas al vacío; Siete reguladores de voltaje marca "Sterleing"; Un automático de arranque marca Carvic; Tres reguladores de voltaje marca Leyden; Cinco cambios de luz marca "Carvic"; Dos piedras de afilar marca "Carburundum; Ocho juegos de platinos marca Sterling; 16 condensadores marca Leyden; Siete condensadores marca Leyden; Seis condensadores marca Atma; Dos juegos cinta de frenos selladas Nº 2032; Nueve pulleres para Ford V—8; Once pulleres varios; Un sillón giratorio y dos sillas tapizadas de metal. Sin base, al contado y al mejor postor. Seña 10%; Comisión del Martillero 10%. Los bienes se exhiben en el lugar de remate. Posadas, noviembre 21 de 1967 — Dr. Marcial P. Toledo — Secretario. 13590—30|11

HERCULACHO por Divito

LA ECONOMIA PROVINCIANA

BS. AIRES — (SIC) — Obras Sanitarias de la Nación —empresa estatal que cubre el 83.0 por ciento de la provisión de agua potable del país, y el 90.0 por ciento del servicio de desagües cloacales— tiene en ejecución alrededor de 730 obras, que importan 47.000 millones de pesos.— Entre ellas se cuentan una planta potabilizadora a instalarse en San Salvador de Jujuy y un acueducto de agua filtrada que se tenderá entre La Puntilla y A. Godoy, en Mendoza.

Sin embargo, la obra más ambiciosa de Obras Sanitarias es la que está destinada a proveer de agua a Avellaneda y Lanús, dos ciudades del sur del Gran Buenos Aires que suman alrededor de 800.000 habitantes. Esa obra comprende el río subterráneo que se extenderá desde la Capital Federal hasta Lanús con un caudal de 700.000 metros cúbicos: la estación elevadora de agua de Lanús, y la planta potabilizadora de Bernal. Esta, en una primera etapa, producirá un millón de metros cúbicos diarios, beneficiando a una población que se estima en dos millones de habitantes. Su costo asciende a 2.150 millones de pesos.

La Biblioteca de la Escuela Domiciliaria necesita libros. Colabore con ella donando los que Ud ya no necesita Rioja 62 — Teléfono 4396.

GANEA S.A. Distribución Oficial Gillete Eveready
FELIX BOGADO 233 T. E. 5759 — POSADAS
13598-29|1

avisos económicos

COMPRA - VENTA

HELADERAS usadas, en cómodas cuotas. Garantía por 1 año. Véalas en Casa Jorge Fedorischak. 13532—1|12.

MADERAS en general y pino, venta por mayor y menor.— Anexo: Terciados. Carpintería Branchetti. San Martín 23.— F—3.

ACORDEON a piano marca Estal, 5 registro, 80 bajos. Vendo. Tratar: Ayacucho 613. 13472—28|11.

BALANZAS usadas líquido urgente. Félix Azara 66. 12649—7|12.

HELADERAS: Carma 6 puertas y carnicera 3 puertas; "Refrige aire" de 4 puertas, eléctricas, perfecto funcionamiento. Vendo ocasión. Tratar: Lamusse 268. 13544—1|12.

HELADERAS de ocasión, a kerosene y eléctricas. Reacondicionadas y garantizadas por Casa Fedorischak. 13531—1|12.

BOLSA golf usada, con 15 palos, vendo. Tratar: Ayacucho 193. Tel. 2773. 13521—28|11.

LADRILLOS $ 4.100 Uruguay y M. Moreno. 12869—11|12.

TEJEDA — Fábrica de trenqueras, mengas y cepos. San Luis 650. F—3.

COHETES, petardos, ametralladores, estrellitas. Calidad, surtido y bajos precios. La Pirotécnica, Entre Ríos 422. 12968—30|11.

OPORTUNIDAD: Heladera nueva 11 pies, equipo blindado, «Fader», vendo $ 66.000.— Rivadavia 178 — Dep. 1. 13574—2|12

VENDO estantes en $ 5.000.— c|u. Tratar: Etam — Córdoba 215. 13585—28|11

COMPRO manuales y libros primarios y secundarios usados.— La Pirotécnica. Entre Ríos 422. 12969—30|11.

PORTON madera 2 hojas, 2,60 mts. total, con herrajes, vendo. Las Tres Marías — Félix Azara 2 — Tel. 5200. 13604—30|11

$ 500.000 de entrega dispongo para compra de casa, dentro planta urbana o cercano a las avenidas. Félix Azara 132. 13537—1|12.

MAGNIFICA Oportunidad para Médico, Estudio Jurídico, servicio Gastronómico: Casa material dos plantas, sobre Junín esq. Mitre, frente Parada Colectivos, con garage y otra entrada para automóvil, living comedor 9x4, 3 dormitorios 4x4 dependencias servicio, demás comodidades muy amplias, agua, luz, terreno 13x43,30.— Título perfecto. Entrega y facilidades. Tratar: Norteña Inmob. Colón 649. Tel. 4209. 13487—29|11.

P.O.E.A.A. Inmobiliaria: Casas madera en zonas sub-urbanas con entregas desde $ 45.000; $ 80.000; $ 100.000; $ 150.000 y $ 200.000 y facilidades. Colón 632. 13400-2|12

GALPON madera - vivienda s|Cabred, zona agua, luz, teléf., $ 150.000. entrega. Vende Org. Motta. Mitre 175. 13543—29|11

INMOB. MISIONES vende cerca del Regimiento, casa quinta con 12.000 mts. de terreno. Informes: Félix Azara 132. 13385-28|11

CASA madera nueva, a 30 mts. pavimento, 3 ambientes, zona luz agua cte., su precio el valor del terreno $ 550.000, con facil. Vende Rojas Decut. San Lorenzo 393, Of. 2. 13535—28|11

MIGUEL RESEK. Vende casas, terrenos. Colón 485. 13528—5|12.

LOTE terreno 2 cuadras Uruguay casi Cabred. Otro Villa Urquiza, $ 35.000 entrega. Org. Motta. Mitre 175. 13523—29|11.

CASA madera, zona Balneario Municipal, $ 150.000 entrega. Vende Org. Motta. Mitre 175. 13524—29|11.

CASA madera, pozo agua, Chacra 11. Pequeña entrega y facilidades. Vende Norteña Inmobiliaria. Colón 649. Teléf. 4209. 13487—29|11.

P.O.E.A.A. Inmobiliaria: Lotes zona Tiro Federal y balneario Municipal, en cuotas desde $ 2.500 mensuales. Colón 632. 13401-2|12

LLAME al teléfono 2156 y ofrezca su casa en alquiler o venta. Además todo artículo que desea vender. 13481—28|11.

P.O.E.A.A. Inmobiliaria: Casa material s|Cnel. Alvarez, c|3 ambientes, luz y agua cte. Entrega 400.000 pesos y facilidades. Colón 632. 13398-2|12

P.O.E.A.A. Inmobiliaria: Casa material a 2 cuadras Av. Uruguay, esquina ideal p|negocio y|o vivienda. Entrega y facilidades. Colón 632. 13399-2|12.

INMOB. MISIONES vende terreno 100x100, en chacra 175. Félix Azara 132. 13381-28|11

YAMAGUCHI — Bolívar 246 — Vende en lo mejor de Villa Flor Rademacher y Buchardo, inmejorable ubicación varios lotes, luz, agua cte., colectivos. Pequeña entrega y 36 meses. 13172—17|12

AVENIDA Lavalle y Ruta 12, en la futura Rotonda, en venta los primeros lotes. Tratar: Conde — San Luis 14 — Tel. 2718. 13218—28|11

VENDO propiedad c|2 casas madera, techo zinc, facilidades. Av. López Torres 529. Tratar en la misma - Resnaider. 13589—28|11

CASA material, Barrio Palomar, $ 1.000.000.— convenir; Casa madera calle Santa Fe, $ 80.000 entrega, amplias facil.; Casa madera, lista habitar. $ 150.000 saldo $ 10.000 mensuales; Terreno pleno centro 353,67 mts2, $ 150.000 entrega, saldo en 24 meses, total $ 400.000; Dos hermosos departamentos, pleno centro, cómodos, buena construcción, $ 1.500.000 entrega. Tenemos más ofertas para Ud., visítenos. Inmobiliaria "El Solar" — España 31 — Tel. 5243 — Seriedad y conducta profesional. 13575—2|12

INMOB. «EL SOLAR» — España 31 — Tel. 5243. Compra—venta de propiedades. Seriedad y conducta profesional. 13576—27|12

CASA material dos dormitorios, luger alto, agua cte. en Villa Urquiza, antes Av. Cabred, cerca plaza, terreno 17x24 mts. Vendo. Precio total: $ 1.500.000 c|facilidades. Títulos perfectos. Tratar: Stgo. del Estero 341. 13612—30|11

$ 1.000.000 dispongo para compra de casa. Ofertas a: Félix Azara 132. 13536—1|12.

INMOB. MISIONES tiene para entrega inmediata la casa que Ud. busca. Infórmese: Félix Azara 132. 13388-28|11

CASA material desocupada, zona agua, luz, teléfono, $ 150.000 entrega. Vende Org. Motta.— Mitre 175. 13525—29|11.

CASA madera, terreno amplio con plantaciones varias. Barrio Rotonda. Entrega y facilidades. Vende Norteña Inmobiliaria. Colón 649. Tel. 4209. 13487—29|11.

INMOB. MISIONES entrega con facilidades, casa en proximidades usina nueva. Félix Azara 132. 13382-28|11

20 LOTES terrenos, próximo Rodioparque, futuro centro ciudad, 7 líneas colectivos en puerta, Pequeña entrega y facilidades. Vende Norteña Inmobiliaria. Colón 649. Tel. 4209. 13487—29|11.

ORG. MEDINA ofrece casas en alquiler. En Rademacher y Félix Bogado, $ 9.000; Patiño y Florida, $ 12.000; calle Alberdi, $ 18.000 ;Avda. San Martín, $ 13.000; Locales: Avda. San Martín y Martín Fierro, $ 10.000; España y Barrufaldi, $ 16.000. San Lorenzo 393. Of. 3. Tel. 2156. 13480—28|11

CASA madera buena terminación, próximo Balneario Municipal y Casino Oficiales Policía, terreno 9x43,30. Vende Norteña Inmobiliaria. Colón 649. Tel. 4209. 13487—29|11.

DOS HERMOSOS lotes en Comandante Miño y Manuel Ramírez, vende Olmo Inmobiliaria. Junín 646. 13429—29|11.

INMOB. MISIONES vende casa material a una cuadra de usina, Félix Azara 132. 13384-28|11

P.O.E.A.A. Inmobiliaria: Oportunidad, casa material sobre Colón a 2 cuadras plaza 9 de Julio, terreno 10,80x43.30 mts., sup. cub. 140 mts.2 aproximadamente. Entrega pesos 1.000.000 saldo a 3 años. Colón 632. 13404-2|12

SIN ENTREGA vendo varios lotes. Tratar: Avda. Centenario 65. 13493—15|1.

P.O.E.A.A. Inmobiliaria: 2 hermosos lotes s|Ivanowski y San Lorenzo, frente ex-Palacio Legislativo, luz u agua cte. Entrega $ 100.000 y facilidades. Colón 632. 13402-2|12

LOTES sobre asfalto ruta a Corrientes, próximo Rotonda. — Vende Norteña Inmobiliaria, Colón 649. Teléf. 4209. 13487—29|11.

CASA madera cinco ambientes amplios, cercado tejido, pozo agua, chacra 32. Pequeña entrega y facilidades. Vende Norteña Inmobiliaria. Colón 649 — Teléf. 4209. 13487—29|11.

INMOB. MISIONES vende tres lotes sobre el arroyo Zaimán, con grandes facilidades. Haga Ud. allí su balneario propio. Félix Azara 132. 13387-28|11

INMOB. MISIONES vende en Km. 100, terreno de 100 Has. con facilidades. Félix Azara 132. 13389-28|11

P.O.E.A.A. Inmobiliaria: Lotes de terrenos en distintos lugares de la ciudad, con amplias facilidades de pago, desde los más alejados, hasta el más céntrico y mejor ubicado. Colón 632. 13403-2|12

INMOB. MISIONES vende en Chacra 50, terreno 21x43. Entrega y facilidades. Félix Azara 132. 13383-28|11

INMOB. MISIONES vende con $ 80.000 entrega y facilidades, casa madera cerca Av. Mitre. Félix Azara 132. 13386-28|11

CASA material, c|luz, agua, vendo. Facilidades. Tratar en la misma: Angel Acuña 43. 13589—3|12

ALQUILERES Y PENSIONES

ALQUILASE salón con entrepiso, céntrico, s|calle Bolívar.— Valenzuela, Bolívar 120. Tel. 4107. 13533—28|11.

ALQUILO pequeño departamento amueblado, céntrico, 1 piezа sin muebles. Tel. 3821. Colón 609. 13527—1|11

SE RECIBEN pensionistas. Félix Azara 638. 13478—30|11.

BUSCO alquilar casa pequeña con luz y agua, dentro o cerca planta urbana.— También podría ser en barrio no alejado preferentemente con patio y entrada para auto.— Ofertas: Tel. 4952. 13474—29|11.

BUSCO alquilar local para depósito. Tel. 3174. 13467—1|12.

ALQUILO habitación c|luz, agua. Entrada independiente. Av. Corrientes 912. 13588—29|11

ALQUILASE local para negocio, Córdoba 88. Tratar: Colón 197, Esc. 7. 13611—1|12

PIEZA amplia, amueblada, alquilo $ 7.000.— Entre Ríos 422. 13616—1|12

ENSEÑANZA
Profesores - Maestros

PREPARO alumnos Matemáticas, Algebra y Trigonometría. Córdoba 532. Tel. 3316. 13492—7|12.

SE ENSEÑA ALUMNOS: Ingreso; Castellano; Literatura. — N. Castro 180. Tel. 3688. 13456—3|12.

PREPARO alumnos en Química-Física, Matemáticas, Algebra, Trigonometría y Balances Córdoba 532 Tel 3316 12354—30|11

AUTOMOTORES

COCHE De Soto 1938, vendo total $ 150.000 contado. Catamarca 568. Tel. 5151. 13546—28|11.

RADIADORES, Fabricación y reparación. Calidad y precios sin competencia. Raúl Faraldo — Ayacucho 234 — Tel. 5186. F-3.

VENDO coche Mercury 47, 4 puertas, totalmente reparado; Peugeot 403, mod. 63. Facilidades. Rivadavia 715. Oberá. 13541—2|12.

VENDO O PERMUTO: Renault 4 L; Camión Chevrolet 46; Ford 39; Camión Ford A; Camión Chevrolet 4; Camioneta Rugby; Motoneta Siambretta de lujo. Recibo parte pago terreno. Tratar detrás cancha Brown Corralón Maderas Cerro Azul. 13378-2|12

OFERTAS VARIAS

CAMBIE sus viejas alhajas y relojes por otros nuevos. Créditos. Joyería El Diamante — Córdoba 265. 13586—27|12.

MADRES: inscríbanse en el cursillo exclusivo para confeccionar ropas de niños. 3 de Febrero 567. 13606—7|12

CURSILLOS sumamente rápidos de dactilografía. Inscríbase: 3 de Febrero 567. 13605—7|12

SEÑORA: llegó fin de año, reforme su juego living, sillas y cortinados. Pedro Méndez 87— Tel. 5614. 13595—28|12

COPIAS a máquina. Resúmenes. La Pirotécnica. Entre Ríos 422. 13615—12|12

GAS La Pirotécnica — Pida al Tel. 2534. Entre Ríos 422. 13614—7|12

ELECTRICISTA a domicilio. Tel. 4070 F—3.

NO TIRE sus viejos zapatos, llame al Tel. 5608 ó lleve a Trincheras San José 378, y Zapatería Martínez los dejará nuevitos! Retira y entrega a domicilio. 13622—7|12

PERMUTO por camioneta: Una saturadora de soda completa, con tubos y sifones; Garrafas para gas licuado; Una cortadora fiambres; Escopetas y algunas mercaderías de almacén. Tratar: Jujuy 215. Tel. 2920. 13475—29|11.

PLOMERO — Cloaquista competente. Dirección y Planos. Rioja 234. Tel. 4712. F-3.

LA CASA DEL ENCENDIO — Los mejores precios, el mejor surtido, repuestos eléctricos para automotores Americanos y Europeos. Ayacucho 630. — Tel 5544. F—3.

PLOMERO. Tel. 2323. 13413-2|12

COLCHONERIA Uruguay, de A. Báez, estirado, cambio tejidos, composturas. Se hacen colchones a domicilio. Especialidad en colchones pullman. Compro camas usadas. Avda. Uruguay 851 Tel. 2334. F-2.

LA PIROTECNICA inicia su temporada ofreciendo a comerciantes el surtido completo en cohetería Entre Ríos 422. 12967—30|11.

FOTOCOPIAS al instante, cualquier documento. Conreimex. Bolívar 396. Tel. 4658. 13526—26|12.

DECORACIONES de ambientes, cortinas última moda, cirieles. pida presupuesto.— Llame al teléf. 2113. 13370—21|12.

GABRIEL, plomería, botón baño, cloacas. Desobstrucciones. Tel. 6402. 13309—30|11.

PLOMERO, trabajos en general, instalación de bombas, arreglos cortinas metálicas. Trabajos garantidos. Tel. 5667. 12460—3|17.

NECESITA Electricista? su radio o combinado no funciona. Llame a Casa Imelio. Tel. 5239. Seriedad, atención esmerada — Instalaciones eléctricas, conservadoras. — Amplia financiación Servicio nocturno. F—3.

FOTOCOPIAS — cualquier documento en el acto. Colón 280 — Local 5. F—3.

RADIO—T.V. Reparaciones, Transistores, Equipos de Recepción, transmisiones, amplificación, grabación, auto-radios, instrumentos electrónicos. Ultravox. San Martín 359 — Tel. 4375. 13004—29|11

REGISTRADORAS "National" y otras marcas, manuales y eléctricas. Facilidades de pago. La Técnica, Córdoba 244 — Tel. 5626 F—3.

REFRIGERACION — Reparación heladera familiar y comercial. Colón 611 — Tel. 4140. 13035—30|11

MARCOS R. COSTA: Plomero cloaquista arreglo techos, canaletas, termomacetón, albañilería general — Trabajos garantidos. Sarmiento 522 — Tel. 2326. F-3.

VENDA DIARIO: un trabajo limpio y sano al aire libre que en pocas horas le producirá un buen jornal. Vendiendo EL TERRITORIO ganará $ 7.— por ejemplar — Consulte en la Administración. Rioja 433.

AVISO, fabricamos: Hélices, cojinetes, bujes y berrotes placas funerarias, floreros, etc. Fundición de bronce y aluminio Alberto Villagra — Grel. Paz 235 Posadas 12433—3|12

GAS al instante, pida al teléf. 2125. — Avda. Mitre 353. Atención sábados y domingos inclusive. 12703—8|12.

MAQUINAS de Escribir — Sumar y calcular. — Mimeógrafos. Varias marcas y modelos. Facilidades de pago. La Técnica — Córdoba 244 — Tel. 5626. F-3

CORTINAS Americanas y Mosquiteros de plástico, colocamos, precios sin competencia. Facilidades. Pedir a Organización La Propiedad. Cabred y Uruguay. 13350—21|12.

COLCHONERIA MONTE — Uruguay y Monteagudo 276 — Tel. 5857 Cambio tejidos, composturas en general de camas y colchones a domicilio. Especialidad en colchones pullman. F-3.

LA CASA DEL TRANSISTOR: Reparación inmediata de radios y combinados. Av. Uruguay 1591. Tel. 5482. F-3.

COLCHONERIA Florida. Estirado, cambio tejidos, composturas; es hacen colchones a domicilio Especialidad en colchones pullmen. Avda Tambor de Tacuari 71. — Tel. 6417. F—3.

SIERRA sin fin, cepilladoras, garlopas, tupies, machimbradoras, etc. — Hojas de sierra, cuchillas, esmeriles Distribuimos abrasivas y Lijas Norton Picotto S.R.L. Avda. Uruguay 1540. F-3.

MUEBLES metálicos "Petit" escritorios, ficheros, armarios, cajas de seguridad Córdoba 244 Colón 318 Tel. 5626. F-3.

ELECTRICIDAD: Casa Murciego materiales — instalaciones eléctricas y planos — Consulte nuestros planes de financiación Los mejores precios de plaza Ayacucho 241. Tel. 5220. F—3.

BOLSA DE TRABAJO

Publicación gratuita al servicio de quienes buscan empleo o se ofrezcan para cualquier trabajo. Especialmente dedicada a los Sindicatos que necesitan ubicar a sus afiliados.

CHAPISTA - Pintor al duco, con herramientas propia. Ofrece sus servicios. Ofertas por carta aviso Nº 13423, este diario. 13423—28|11.

JOVEN dactilógrafa, con 1er. año secundario, busca empleo en oficina. Dirigirse: Por carta Aviso Nº 13580 este diario. 13580—1|12

MECANICO - Chofer, se ofrece. Ofertas al teléf. 6214. 13479—29|11.

SEÑOR activo ofrécese para chacra o sereno. Ofertas: Tel. 4065: Sr. Cipriano Sánchez. 13421—28|11.

CONTADOR c|experiencia, ofrece sus servicios. Tel. 5102. 13607—2|12

CASAS Y TERRENOS

100 HAS. ideales para reforestar en las puertas de Posadas, San Isidro, ruta a San Carlos (Ctes.) $ 20.000 la Ha. a 2 años plazo. Vende Rojas Decut. San Lorenzo 393. Ofic. 2. 13534—28|11.

COLOCACIONES Y EMPLEOS

NECESITO lavandera y planchadora. San Luis 538. 13579—27|11

SEÑORA mayor, con preferencia del interior, necesito para quehaceres domésticos, cama adentro. Tratar de tarde: Santiago del Estero 423. 13426—28|11.

SE NECESITA: muchacha p|quehac. domésticos y parrillero. Tratar: Restaurant Munich. San Martín 387. 13536—28|11.

EMPLEADA cama adentro. Necesito, buen sueldo. Cnel. Alvarez 367. 13430—28|11.

EMPEDRADORES: Necesito 40, trabajo a destajo, pago feriado, vacaciones y aguinaldo.— Empresa de empedrado Pedro Cámara Cardozo 9 de Julio 1186. Oberá. Chacra 52. Posadas. 13300—30|11

SIN PATRON Y SIN CONTROL: Vendiendo EL TERRITORIO Ud. ganará $ 7.- por ejemplar y en pocas horas sumará un buen jornal. Consulte en la Administración: Rioja 433.

NECESITO empleada cama adentro que entienda cocina. Buen sueldo. Documentos y referencias. Gral. Paz 216. 13613—30|11

NECESITO empleada cama adentro, c|documentos. Belgrano 568. 13591—30|11

SE NECESITA 2 empleadas: lavandera y mucama. Inútil presentarse sin documentos. Tratar: Félix Azara 392. 13602—29|11

SE NECESITA costurera. San Luis 232. 13603—29|11

NECESITO empleada. San Martín 610. 13619—30|11

INMOB. MISIONES vende casa material a una cuadra de usina, Félix Azara 132. 13388-28|11

P.O.E.A.A. Inmobiliaria: De oportunidad, casa material sobre Colón a 2 cuadras plaza 9 de Julio, terreno 10,80x43.30 mts., sup. cub. 140 mts.2 aproximadamente. Entrega pesos 1.000.000 saldo a 3 años. Colón 632. 13404-2|12

SIN ENTREGA vendo varios lotes. Tratar: Avda. Centenario 65. 13493—15|1.

P.O.E.A.A. Inmobiliaria: 2 hermosos lotes s|Ivanowski y San Lorenzo, frente ex-Palacio Legislativo, luz u agua cte. Entrega $ 100.000 y facilidades. Colón 632. 13402-2|12

LOTES sobre asfalto ruta a Corrientes, próximo Rotonda. — Vende Norteña Inmobiliaria, Colón 649. Teléf. 4209. 13487—29|11.

CASA madera cinco ambientes amplios, cercado tejido, pozo agua, chacra 32. Pequeña entrega y facilidades. Vende Norteña Inmobiliaria. Colón 649 — Teléf. 4209. 13487—29|11.

INMOB. MISIONES vende tres lotes sobre el arroyo Zaimán, con grandes facilidades. Haga Ud. allí su balneario propio. Félix Azara 132. 13387-28|11

INMOB. MISIONES vende en Km. 100, terreno de 100 Has. con facilidades. Félix Azara 132. 13389-28|11

P.O.E.A.A. Inmobiliaria: Lotes de terrenos en distintos lugares de la ciudad, con amplias facilidades de pago, desde los más alejados, hasta el más céntrico y mejor ubicado. Colón 632. 13403-2|12

INMOB. MISIONES vende en Chacra 50, terreno 21x43. Entrega y facilidades. Félix Azara 132. 13383-28|11

INMOB. MISIONES vende con $ 80.000 entrega y facilidades, casa madera cerca Av. Mitre. Félix Azara 132. 13386-28|11

CASA material, c|luz, agua, vendo. Facilidades. Tratar en la misma: Angel Acuña 43. 13589—3|12

DRAMAS CLASIFICADOS

por DOVAL

OFERTAS

Bolsas Vacías en buen estado
COMPRAMOS
Tratar: Avda. Uruguay 855 Tel. 2695
13342—A—10|12

COHEN PROPIEDADES
AVDA. URUGUAY 1441
EN VENTA:
CHALET: barrio Aguacates. Entrega desocupado, agua y luz.
2 LOTES: chacra Nº 106 de 9,74 x 34,64 mts c|u.
3 LOTES: sobre Avda. Uruguay, 8,66 x 34 mts. c|u.
LOTE: en el Brete, sobre Avda. de los Jesuitas. Esquina; mide 9,20 x 37,60 mts.
4 LOTES: en Alta Grecia de 10 x 30 ms. c|u.
LOTE: en calle Salta y Rivada vía de 10 x 21,65 mts.
Local con Supermercado en marcha, con o sin mercaderías. Sobre Avda. Uruguay
COMPRO: casa habitación en la planta urbana y Chacrita cerca de Posadas
PERMUTAS — FACILIDADES
12630—A—6|12.

100 MIL LIMONES
COMPRAMOS - BUEN PRECIO
Ofertas: ANGEL TUCCI Hotel "Real" — Oberá
13542—28|11

Busco Alquilar
Casa pequeña con luz y agua, dentro o próximo planta urbana. También podría ser en barrio no alejado; preferentemente con patio y|o entrada para auto. — Ofertas:
TELEF. 4952 —o— CIUDAD
13473—28|11

ALERTA PROPIEDADES
San Lorenzo 507 — Tel. 4038

Vende Estanciera
1965, impecable, $ 350.000 y facilidades. 13477—28|11

CHACRA 22 Has.
En Colonia Jardín América c|casa y galpón, potrero, agua permanente, frutales.
VENDO DE OCASION
Acepto Camión mod. 1960 en adelante, Tung, Yerba, Té.
Tratar: MARTIN SCHIMELFENIG — Km. 10 Ruta 12 — Hipólito Irigoyen (Mnes.).
13434—29|11.

ARISTIA S. A.
OPORTUNIDADES
RENAULT Dauphine 64
FIAT 600 mod. 1965.
FIAT 600 mod. 64.
FIAT 1500 mod. 64.
VALIANT III 1965.
TRACTOR 411 mod. 1963 reacondicionado. Perfecto estado.
DIVERSOS IMPLEMENTOS AGRICOLAS A PRECIOS MUY REDUCIDOS
Av. Mitre 165|75 — Ciudad.
F—1.

La Casa del Repuesto Automotor
DE ISAAC COHEN
Avda Uruguay 1441
OFRECE EN VENTA
FORD F—100, rural 65
FORD Falcon 64
FORD 600 56
FORD camion V|8 40
FORD camión V|8 39
FORD A chatita 30
CHEVROLET coche 40
CHEVROLET coche 30
CHEVROLET chatita 30
IKA Estanciera 58
IKA Jeep largo 59
DODGE 400 diesel 64
CUBIERTAS TODAS LAS MARCAS.
F—1|A

COMPRO YERBA CANCHADA
COSECHADA HASTA MARZO
Pago al Contado
SAVOY HOTEL — T. E. 5822 — POSADAS
13364-A-2|12

EL PAPERITO
Calidad - Buen Peso - Buen Precio
PAPAS NUEVAS
CEBOLLAS NUEVAS
AJO COLORADO
AVDA. URUGUAY 1795 — T. E. 4820 - 3232
F—1—A.

LA TECNICA

sociales

Punto Focal

No quedan dudas de que el punto focal de la moda para la próxima estación se centra en el largo de la falda. Se sostiene que esta más que tendencia, afirmación, no será desplazada así como así del guardarropa femenino, pero las recientes noticias que nos llegan de las últimas exhibiciones europeas, permiten afirmar que ya se ha introducido un elemento de duda, por lo menos entre los creadores y que se han mostrado polleras a media pantorrilla.

Una vez más vamos a repetir lo de siempre: en esto como en tantas cosas lo importante es hallar el justo medio. Muchas veces, con el ánimo distraído vamos por la calle sin observar el ingenio, el buen gusto y la riqueza de recursos que utilizan nuestras conciudadanas para vestirse cosa que no nos hace favor, precisamente al dejar de reconocer algo tan valioso. Pero, de pronto algo insólito nos saca de nuestra indiferencia y caemos en la muy cruda observación crítica. Es que ha pasado una mujer tan ajena a la memoria de su físico y de su calendario que anda como fuera de su ser y de su tiempo. Generalmente esa persona lleva faldas tableadas de colegiala y usa tonos que aumentan en más su voluminosa figura.

Alguna vez se dijo que la elegancia era una mezcla de cultura, de sentido común, de sobriedad, y de discreción. Frente a una mujer desubicada la enunciación se hace verdad. No se conoce, no sabe elegir, prefiere ponerse lo que se ha inventado para mujeres éticas y no le importa o busca que la miren con dudas —en el mejor de los casos— ¡Claro!— dirá ella, estos no son tiempo de postergaciones, de renunciamientos y sí por el contrario de gran afirmación de la personalidad.. ¿Qué personalidad?... Cabría preguntarle. Pero no insistimos. Retomemos nuestro tema del mínimo de las faldas y digamos por fin que son deliciosas... pero para unas pocas que están prescriptas en cuanto la adolescencia queda atrás y con ella la silueta filiforme.

LA FRASE CELEBRE

El café debe ser negro como el infierno, fuerte como la muerte, dulce como el amor.

PROVERBIO TURCO

◆ REUNIONES

— Con una reunión familiar la señora Filomena Pacheco de Monzani festeja una grata fecha.

— En la intimidad celebrarán 36 años de matrimonio, el señor Eduardo Carlos Pike y su esposa, Modesta Elvira Gómez.

— Su 14º cumpleaños celebra la jovencita Mónica Teijeiro Marín.

— Celebró recientemente su cumpleaños la señorita Norma Beatriz Sanz.

— El señor Horacio Farías de Sáa Novillo festejó ayer una fecha íntima.

— Para celebrar un grato acontecimiento el señor Miguel Angel Balmaceda, reunirá hoy a sus familiares en su casa.

— Amigos y compañeros de tareas del señor Hugo Balmaceda se reunirán en una demostración en su honor, con motivo de su próximo casamiento.

— Ocho años de matrimonio festejan los esposos Oscar Antúnez y Gisela Olivera.

— En Paso de Los Libres, un grupo de sus relaciones de la señorita Virginia Jara, se reunieron en una confitería, para agasajarla con motivo de haber sido coronada Rein. de la juventud de la escuela N. de E.T. N. 2 y al mismo tiempo para festejar el cumpleaños de la nombrada.

CLAUSURAN ACTIVIDAD

En la casa de campo que la Congregación del Verbo Divino posee en las cercanías de la parroquia Santa Catalina se reunieron el domingo, en una grata fiesta de camaradería los integrantes y dirigentes del coro Polifónico Armonía que desde hace años viene dirigiendo, con ejemplar constancia y solvencia artística el R.P. Francisco Wes'ing quien presidió la reunion con la cual se clausuraban las actividades artísticas y sociales del año.

◆ BAILES

— Activamente se vienen ultimando los preparativos por parte de la entidad patrocinante, del gran baile que el 3 de diciembre se realizará en los salones del Club Alemán, a total beneficio del Hospital Madariaga. La fiesta, que cuenta con el atractivo principal de la elección de la Reina, está dedicada a la juventud estudiantil de nuestra ciudad.

Además de un cuidadoso programa de agasajos, entre los que se cuenta la distribución de regalos navideños para todos los presentes, la fiesta estará amenizada por dos orquestas. Dado el entusiasmo reinante entre la juventud, se prevée que el mayor éxito coronará esta reunión bailable.

— Una destacada fiesta constituirá sin duda el baile de recepción de Bachilleres que egresan este año del Colegio Roque González. Tendrá lugar el viernes próximo en los salones del Club Social.

◆ REUNIONES INFANTILES

— Dos años festeja la pequeña Cecilia Catherine Britto Suárez.

— El señor Aristides Villalba y su esposa Gladys Fernández ofrecieron el domingo, una reunión en su domicilio para festejar el primer aniversario de su hijo Marcelo Aristides.

— La pequeña Julia Alicia Mota Seguí, festeja hoy su tercer cumpleaños.

— Claudia Beatriz Bollini tendrá hoy su festejo de cumpleaños.

— Con una reunión que se realizará en casa de sus padres, festeja su cuarto cumpleaños Julia Alicia Motta Seguí.

— Claudia Beatriz Bollini tendrá hoy su festejo de cumpleaños.

— Con una reunión que se realizará en casa de sus padres, festeja su cuarto cumpleaños María Laura Tabbi Rodríguez.

— Con una fiesta similar sus familiares agasajarán la niña Cecilia Inés Espeche.

— Se verá hoy muy cumplimentada por los suyos Olga Marcelina Ortigoza Peralta Narváez.

— Ayer fué objeto de una animada fiesta infantil el niño Rubén Andrika.

— Marcos Antonio Peralta Narvaez Ortigoza fué bautizado recientemente en la capilla del Espíritu Santo. Posteriormente se realizó una reunión en casa de sus padres, en honor de los padrinos el señor Adan de Simón y su esposa.

— En la capilla de San Alberto, recibió la primera comunión el domingo último, el niño Edgard Omer Figueredo.

Luego hubo una fiesta para agasajar a sus amigos en el domicilio de sus padres.

— Marcelo Arturo, hijo del señor Samuel Acuña y su señora, Virginia Romano celebra su cumpleaños con una fiesta infantil.

En el Menú del Día

PANQUEQUES DE CHOCLO

Seis panqueques, una cebolla, media taza de aceite, una lata de choclos dos cucharadas de maicena, una taza de leche, sal pimienta, cantidad necesaria, queso rallado, salsa de tomates o salsa blanca.

Dorar una cebolla picada, un aceite bien caliente agregar una lata de choclo desgranado mezclar bien; cuando comience a hervir incorporar dos cucharadas de maicena e ir agregando poco a poco una taza de leche hasta formar una crema bien espesa. Retirar del fuego y condimentar con sal y pimienta. Rellenar los panqueques con esta preparación arrollarlos, acomodarlos en una fuente, cubrirlos con salsa blanca o de tomates, espolvorearlos con queso rallado y gratinarlos en el horno durante quince o veinte minutos.

◆ CASAMIENTOS

— En la iglesia de San Ignacio de Loyola, en San Ignacio, el sábado a las 20 será consagrada la boda de la señorita Hilda Irene Salvatierra con el señor Salvador Angel Moreno, ceremonia de la que serán padrinos el señor Roberto Carmuega y su señora, Irma Lucía Silva, y testigos, el señor Waldemar Guerrero y el doctor Angel P. Prieto.

Posteriormente habrá una recepción en el Club Social, de la mencionada localidad.

— Se anuncia para el 9 de diciembre a las 21, en el templo Israelita Hijo de Sion la boda de la señorita Elena Gronovich con el señor José Pablo Saidel. Actuarán como padrinos el señor Moisés Gronovich y su esposa y el señor Jaime Saidel y señora. El casamiento civil tendrá lugar el día 8 en casa de los padres del novio.

Luego de la ceremonia habrá una reunión en el salón de la Unión Israelita de la calle Rivadavia.

◆ VIAJEROS

— Se encuentra de regreso en ésta el doctor Raúl Enrique Pérez, después de asistir como delegado de Misiones al IX Congreso Latinoamericano y al XI Congreso Argentino de Anestesiología realizado recientemente en Buenos Aires.

— A Rosario la señorita Gladys Goñi.

— Por vía aerea a Buenos Aires la señorita Julia Teresa Proenza.

La Biblioteca de la Escuela Domiciliaria necesita libros. Colabore con ella donando los que Ud. ya no necesita.
Rioja 62 — Teléfono 4396.

Nueva Comisión Directiva en la Unión Israelita

INAUGUROSE UN NUEVO TEMPLO

Con la asistencia de numerosos asociados, se realizó el domingo último —en horas de la mañana— la asamblea general ordinaria de la Unión Israelita de Misiones. Después de darse lectura y aprobarse el acta de la asamblea anterior, fue considerada la memoria y balance del ejercicio finalizado, la cual fue aprobada por aclamación de los presentes. Seguidamente se designaron dos personas para firmar el acta de la asamblea y se procedió a elegir los directivos, en forma parcial, por cumplimiento de mandato.

Realizado el escrutinio, con la inclusión de los nuevos dirigentes, la comisión que regirá los destinos de la Unión Israelita quedó así integrada: presidente, señor Arón Chertin; vicepresidente señor Moisés Gronovich; secretario, señor Isaac Mariasch; prosecretario, señor Salomón Fritd; tesorero, señor Jacobo Frydman; protesorero, señor Erwin Lindheimer; vocales titulares, señores Pablo Kotler, Luis Magrán y Milek Fliester; vocales suplentes, señores Arón Melcer y León Waismel y revisores de cuentas, doctor Benjamín Abrudsky y Aron Kenigsberg.

Templo

En horas de la noche del domingo y ante numerosa concurrencia se inauguró el nuevo templo de la Unión Israelita de Misiones, realización que exterioriza la honda fe religiosa que anima a la laboriosa colectividad.

Después del tradicional corte de cinta, que estuvo a cargo del señor Maximiliano Salperín, se efectuó un oficio religioso, finalizando el acto con un lunch.

Escuela Provincial de Educación Técnica No. 1

En los salones del Club Villa Urquiza se realizará un baile el 9 de diciembre organizado por la Escuela de Educación Técnica Nº 1.

Desfile de Modelos

El domingo 3 de Diciembre en la pileta de natación del Grand Hotel habrá un excepcional desfile de modelos a beneficio de la Asociación Filantrópica de Misiones y la Cooperadora de la Escuela Diferenciada.

Cine

TEATRO ESPAÑOL

A las 21.15 hs.: "UN PAR DE SINVERGUENZAS" con Luis Aguilar y "EL HOMBRE DE DOS REINOS" programa sir.

CINE SARMIENTO

A las 21.15 hs.: "EL HOMBRE QUE RIE y TRES PARA LA BODA c/Sandra Dee, program. prob. m. 14 años.

CINE IGUAZU

(Sin Función).

CINE TERRAZA AVENIDA

Continuado desde las 16 hs.: Programa triple: "LA ULTIMA JUGADA" c/Henry Fonda, y "HEROE A LA FUERZA" c/Eulalio González y "ADIOS GRINGO" en tecnicolor. Lm. 14 años.

FESTIVAL DEL LITORAL

FUE SELECCIONADA LA REPRESENTACION LOCAL

Ante nutrida concurrencia que colmó la sala de la Dirección de Cultura de la provincia, se realizó el sábado la selección de los intérpretes de Misiones que intervendrán en el V Festival del Folklóre del Litoral.

En la categoría de menores fueron seleccionados Liliana Seré y Carlos Morell, y entre los mayores, Maximo vallejos, Ricardo Pinto y Miguel Angel Roa.

Una Adhesión

En tanto se acerca la fecha del V Festival del Folklóre del Litoral, se vienen sucediendo las expresiones de adhesión al evento. La más reciente fue de la Comisión Nacional de Hipódromos que ha accedido, a un pedido del Jockey Club de Posadas, para que se lleve a cabo el 10 de diciembre el Gran Clásico "Festival de la Música del Litoral", habiéndose instituído varios premios.

PEÑA ITAPUA

Con motivo de festejar el Día de la Tradición, el sábado último, la Peña Itapúa realizó una reunión en las instalaciones del Club Banco Nación, cedidas gentilmente por la C.D. de dicha Entidad. Consistió en un asado de camaradería al que asistieron, socios, familiares y simpatizantes de la nombrada peña.

Participaron de la misma el destacado guitarrista Carlos Vallejos, quien ofreció interpretaciones del acervo tradicional, "Las tres para el Folklore" de Apóstoles, conjunto formado por tres señoritas, ganadoras del certamen realizado en las Fiestas Gauchas de Oberá y seleccionadas para actuar en el V Festival de la Música del Litoral. Además actuó el conjunto folklórico "Los Estudiantes", como así también Tuti Rottoli, recitador; Alberto Behar, malambista, Daniel Larrea solista de guitarra, Cholo Todero, Carlos Morel y Jorge Antonio, solistas de canto, el conjunto juvenil de danzas y otros.

Cine a Beneficio

— Hoy a las 18, en el Teatro Español, se exhibirá un Noticiero Panamericano y la película "Contra todas las Banderas". La suma recaudada beneficiará a la Cooperadora Bartolomé Mitre de la Escuela Nº 3.

EXPANSION DE BONAFIDE

En coincidencia con la celebración de las bodas de oro la Hempresa Bonafide S.A.I.C., acaba de inaugurar su primera sucursal en el exterior, lo cual tuvo lugar en la ciudad de Montevideo, capital de la República Oriental del Uruguay; simultaneamente quedó determinada la instalación de un local de venta en Punta del Este, la famosa ciudad balnearia, el 1º de noviembre próximo. Este hecho marca el comienzo de una expansión industrial y comercial que se irá incrementando en el futuro y que posteriormente se extenderá a la totalidad de países de América Latina.

Para concretar esta iniciativa trasladóse a la vecina república una delegación de la firma encabezada por el gerente de exportación, señor J.J. Schmorl, la cual, además de ultimar los detalles de la ya mencionada inauguración del local de Punta del Este, dejó establecido las bases para la apertura de nuevos locales de venta y consignatarios en Montevideo y otras ciudades importantes del interior del país.

El Instituto de Reeducación Dictará Cursos

Con el propósito de hacer conocer a los docentes del interior las investigaciones y experiencias realizadas sobre los importantes problemas vinculados con los alumnos disléxicos y con déficit mental, el Instituto Argentino de Reeducación ha organizado, para los maestros del interior del país, dos cursos.

El primero se dictará durante enero a partir del 8, sobre el tema "La reeducación de los alumnos con dislexia escolar"; el segundo curso será sobre "Diferencial y la Reeducación de los alumnos con déficit mental". Al finalizar se entregará un certificado de asistencia. La sede del Instituto es Mariano Acosta 163, Buenos Aires.

Delegación de Artistas Va a un Festival

Mañana partirá con destino a la ciudad de Mendoza la delegación oficial que envía la Dirección de Cultura para representar a Misiones en el Festival Nacional de Folklore que tendrá lugar en esa capital cuyana entre el 2 y el 10 de diciembre.

La delegación estará integrada por el arpista Ignacio Noguera, la cantante Marina Moreno; el ejecutante de armónica y guitarra Víctor Rau y el conjunto de danzas folklóricas.

Música Francesa con Iván Arneguy Habrá el Viernes

El próximo viernes, en la sala de Bolívar 322, tendrá lugar un recital de música francesa, patrocinado por la Dirección de Cultura de la provincia, con la actuación del "chansonier" Iván Arneguy.

En el mismo recital habrá un número de baile y luego actuará el concertista de guitarra Carlos Vallejos, quien hace poco regresó de una extensa gira por varios países europeos.

Música Aborigen Grabará R. Ojeda en un Long-Play

El director de la Orquesta Folklórica, señor Ricardo Ojeda, viajó al interior de la provincia con el fin de visitar tolderías de indios para grabar músicas, cantos y voces indígenas.

Con ese material se grabará un disco de larga duración en el que varios surcos estarán dedicados a músicas y cantos aborígenes auténticos. La segunda faz del disco estará grabada con composiciones de autores misioneros del repertorio de la orquesta.

A una Muestra de Teatros Fue la Comedia

Viajó a la ciudad de Buenos Aires el elenco de la Comedia Misionera de la Dirección de Cultura de la provincia, para intervenir en la Muestra Nacional de Teatros del Interior, organizado por la Subsecretaría de Cultura de la Nación.

Hará la puesta en escena de «Historia para ser contada», de Osvaldo Dragún y «Ursula duerme», de Julio Imbert.

Qué Hay Detrás del "Comeuñas"

Era una regalona de la casa: de tal modo la definía mamá. Pero por eso mismo les estaba dando mucho trabajo. Cada vez más desobediente, más contestadora y testaruda, de poco valían las amonestaciones maternas y las recriminaciones de toda índole que se intentaban "Antes era mucho más buenita... Pero a medida que va creciendo se va poniendo peor...", comentaban sus padres; era evidente que la niña, de siete años, se les estaba escapando, es decir, esquivaba la fiscalización familiar, oponiendo todas las resistencias clásicas. Decidieron "enderezarla" (es curioso cómo el lenguaje manifiesta claramente la intención de quien lo utiliza: "enderezar" por lo menos cuando no se trabaja con cerámica, implica siempre una violencia una rigidez, una agresión. Por eso inquieta el oirlo tan frecuentemente en labios paternales); decidieron "enderezarla decíamos, y para ello resolvieron inscribirla en un establecimiento escolar, durante medio día, para que "aprendiera a tener buenos modales y buenas contestaciones" (es decir, exigirle a un niño lo que difícilmente encontramos en un adulto). La experiencia parecía marchar muy bien y la nena regresaba a casa bastante tranquila y pidiendo las cosas "por favor". Sin embargo, surgió en ella inexplicablemente, un hábito terrible, comenzó a comerse las uñas. En principio se la amonestó, más tarde se la reprendió, se recurrió a la colaboración escolar y y finalmente toda la familia comenzó a desesperarse y a contagiarse la preocupación. Como era de esperar, aparecieron las abuelas expertas y las vecinas con experiencia que aconsejaron: "Hay que ponerle quinina en los dedos... Hay que atarle las manos cuando está sola... Hay que pegarle bien fuerte cuando se la ve..." y los remedios y las sugerencias se ensayaron sistemáticamente. También se apeló a la vergüenza de la chiquilla, diciéndole que sus manos daban asco que era un escándalo que una niña tuviese esos dedos tan descuidados, y no faltó la tía audaz que le advirtió que cuando fuera más grande no conseguiría novio con las manos en esas condiciones. Todo resultó inútil. Compulsivamente, nuestra chiquilla masticaba sus uñas hasta lastimarse los deditos. No faltó el medico que recetó calmantes, porque encontró muy nervios a la niña, ni tampoco el amigo de la familia, que sostuvo que "todos los chicos tienen rachas en que se comen las uñas... No es nada, ya va a pasar...". Finalmente se recurrió a la consulta psicológica. El médico que la acababa de tomar a su cargo, requirió un estudio de la personalidad de la niña y del medio ambiente en el que crecía. Entonces comenzaron a aparecer las realidades: hija única, víctima de padres perfeccionistas, especialmente de una mamá ansiosa que, amiga de convertir a su niña en un figurín y no en una criatura normal, exigente en el estudio exigente en los modales, deseosa de mantener la estética de su casa con lo cual limitaba ferozmente el juego de su niña, fue incapaz de soportar la paulatina y natural liberación de su hija que se rebelaba a medida que crecía. Cuando la personalidad de la niña fue complicando (para el gusto de la mamá) resolvió la situación de la manera menos comprometida para ella: colocándola en un colegio, sin necesidad, simplemente para que la acción educativa subrayara su tiranía. Y allí sí que su niña no pudo evadirse, no tuvo otra alternativa como no fuera acumular tensiones, cuya única vía de escape era la onicofagia, comerse las uñas. El caso bien frecuente, aunque no siempre complicado por la aparición de la disciplina escolar, sintetiza muy claramente uno de los problemas que más afligen a los adultos: los chicos que se comen o muerden las uñas. Lo curioso reside en que ese hecho es el que les interesa sin advertir que es lo que menos importa: lo realmente atendible es la personalidad y la situación del niño que reacciona de tal modo. La onicofagia pertenece a la clasificación de los "manipuleos corporales", como el jurgarse la nariz o rascarse la cabeza o chuparse un dedo. Las interpretaciones son variadas y dependen del criterio de quien tome a su cargo la terapia. Pero lo que resulta claro, es la insita condición conflictual que se esconde detrás de cada chico en este trance. Se trata casi siempre de chicos que no juegan lo suficiente, que no alternan con criaturas de su misma edad, que viven presionados por imposiciones culturales demasiado severas y que en última instancia, deben absorber las ansiedades de mamá o papá y convertirse en el síntoma de la enfermedad de la familia. El tratamiento sólo resulta cuando se apela a lo profundo del trastorno, cuando se busca en los hontanares de la personalidad la razón que provoca las tensiones y no cuando se intenta reemplazar con medios mecánicos y crueles, el planteo psicohigiénico o la terapia que corresponde. Por lo general es la madre quien debe ser cuidadosamente apoyada desde el punto de vista psicológico, al misma tiempo que es ella quien debe comprender dónde y en que reside la clave del problema de su hijo. Paralelamente con el enfoque puramente psicológico puede intentarse, muchas veces con buenos resultados apelar al orgullo del niño y a su voluntad para colaborar, al mismo tiempo que se le facilitan amistades y juegos que le permitan descargar su tensión. Porque lo que interesa no es el hecho de comerse las uñas, sino la personalidad del chico que de tal modo actúa.

Instituyóse el Primer Salón Nacional "Swift" de Grabado

Luego de una reunión celebrada en el Museo de Arte Moderno de Buenos Aires, el director del mismo, profesor Hugo Parpagnoli, anunció la realización del Primer Salón Nacional «Swift» de Grabado, certamen que tendrá lugar el año próximo y que será financiado por la Compañía Swift de La Plata, S.A.

En el concurso —que aspira a dar una visión general y concreta de labor que en la actualidad se desarrolla en el país, en el campo de este antiguo arte— podrán participar todos los artistas argentinos y los extranjeros con más de cinco años de residencia, no habiéndose fijado limitación alguna en lo que se refiere a estilo, técnico o materiales. Los participantes enviarán como mínimo tres grabados y hasta un máximo de cinco, y se han establecido tres premios—adquisición a saber: Primer premio, 150.000 pesos; Segundo premio, 100.000 pesos; y Tercer premio, 70.000 pesos.

El Primer Salón Nacional «Swift» de Grabado, tendrá lugar en las salas del Museo de Arte Moderno de Buenos Aires desde el 1 al 19 de octubre de 1968, y luego será exhibido en las ciudades de La Plata y Rosario. Las obras premiadas serán donadas por la Cía. Swift de La Plata a un museo del interior del país, a determinarse.

El jurado de admisión y premios estará compuesto de tres miembros, cuyos nombres se darán a conocer oportunamente, y la recepción de los trabajos se efectuará del 15 de junio al 15 de julio de 1968. Las Bases del Salón pueden solicitar se al Museo de Artes Moderno de Buenos Aires, Av. Corriente 1530, 7º piso, o bien en el Depto. de Relaciones Públicas de la Compañía Swift de La Plata, S.A., Reconquista 314, 4º piso, Capital Federal.

Conferencias en "El Territorio"

El próximo sábado 2 de diciembre, disertará en los salones de EL TERRITORIO el señor Caballero, director delegado de la Campaña de Alfabetización en Misiones quien en tal oportunidad se referirá al desarrollo de la mencionada campaña nacional en el ámbito de la provincia.

Asimismo, el mencionado funcionario explicará a la concurrencia aspectos del desarrollo de la Campaña Nacional de Alfabetización, sus logros actuales y problemas que deben afrontarse. Dará cuenta, además, de la planificación correspondiente a 1968.

Oportunamente se informará, desde las columnas de este diario, sobre la hora de iniciación de esta conferencia que tiene entrada libre.

Conozca Misiones
VISITE LOS
"Saltos Misteriosos"
RUTA 14 Km. 237
DOS DE MAYO
HAGALO EL DOMINGO 3 DE DICIEMBRE
Pic-nic danzante todo el día
Asado — Bebidas heladas
Organiza Cooperadora Escuela Provincial 149
Distancia de Oberá: 90 kms. Posadas 200 kms. — Puerto Rico 85 kms.
13594—A—2/12

CAJAS DE SEGURIDAD...!
LA TECNICA
MUEBLES METALICOS
EXISTENCIA PERMANENTE
RESGUARDE SUS BIENES CON SEGURIDAD...!
COLON 318 POSADAS
ASESORAMIENTO GRATUITO
CONSULTENOS T. E. 5377
12661-A-28|11

SU MENSAJE ES DE ARGENTINIDAD...
Vuestro deber: APOYARLO
Vº FESTIVAL
del FOLKLORE del LITORAL
8 AL 16 DE DICIEMBRE
ANFITEATRO M. A. RAMIREZ
Adhesión:
TUPY S.A.
12783-A-29|11

"LA VAQUITA"
PRODUCTOS DE GRANJA
Junín 337 —:— Posadas
VENTA DIRECTA AL PUBLICO
LECHE NATURAL "JOTABE"
Proveniente del más moderno e higiénico tambo de Misiones. Haga sus reservas con tiempo.
POLLOS PARRILLEROS "EMPERADOR"
De la mejor selección. Frescos del día.
PRODUCTOS LACTEOS "LA MARTONA"
Yoghourt — Variedad en quesos — Crema de leche Dulce de leche — etc.
HUEVOS FRESCOS SELECCIONADOS
SIRVASE HONRARNOS CON SU VISITA
13596-A-16|12

Gran Desfile de Modelos
INVITAN
Asoc. Filantrópica Misiones — Coop. Esc. Diferenciada
PARTICIPAN
NARO SUIXTIL — CALZADOS VENANZI — KARINA MODAS
3 de Diciembre — Grand Hotel — Ayacucho 383
Adhesión: PINTURERIA SANTA FE
13599-28|11

SU OPTICA
Instituto Optico
Bolívar y Rivadavia
12387-5|12

VIAJANTE
Restaurant «NAPOLI»
Al lado Banco Nación
OBERA
12491—A—2|12

BOUTIQUE CAR-LUI
Abrió sus puertas en:
Rioja 289
ARTICULOS PARA DAMAS — CABALLEROS Y NIÑOS.
Precio Inauguración
13067—A—7|12

Joyería París S.C.
Colón y Sarmiento
OFERTA
únicamente para los que pasan de grado,— Reloj Suizo Legitimo, 17 rubíes, luminoso, contra golpe, fondo acero inoxidable, tapa a rosca.
$ 2.950.-
12625—A—28|11

EE. UU.
Servel
HELADERAS CON CALIDAD DE EXPORTACION
Las fabricamos exclusivamente en Argentina y las exportamos a EE.UU. y a 26 países más.
Beneficiese con una SERVEL, es una heladera que triunfa en el mercado internacional.
ELECTRICAS a KEROSENE y GAS
Bajo diseños de Whirlpool International
ELLIS H. HAMPTON S.A. Benito Pérez Galdós 126

O.T.I.C. S.R.L.
AYACUCHO 550 — POSADAS
Tiene el agrado de informar que ha sido designada Representante en la Provincia de Misiones para la venta de las
motosierras, HUSQVARNA,
consagradas mundialmente por su calidad y rendimiento, a la vez que agradece a la firma DRAKE - ARGENTINA S.R.L. la confianza dispensada.

DRAKE-ARGENTINA
S. R. L.
PASEO COLON 431 — BUENOS AIRES
Augura a su representada, la firma O.T.I.C. S. R. L., un seguro éxito comercial en la venta de las afamadas
motosierras, HUSQVARNA,
en sus clásicos modelos de 7 y 5,5 H. P., que serán mantenidas continuamente en stock en su local exposición.
13597-28|11

Material digitalizado exclusivamente con fines educativos, culturales y de investigación, en el marco del Convenio firmado entre la Biblioteca Pública De Las Misiones - Parque del Conocimiento y la Biblioteca Popular Posadas
BIBLIOTECA PUBLICA DE LA S MISIONES

FUTBOL OBEREÑO

La Regularidad de Olimpia le Permitió Superar a Libertad

OBERA, (Corresponsal deportivo) — El encuentro que apuraron el domingo último Libertad y Olimpia en el reducto de Atlético Oberá resultó atractivo por la sucesión de goles convertidos, porque el juego en sí resultó apenas discreto y no respondió a lo esperado.

Olimpia salió ganancioso el primer tiempo por 3 a 1, luego al promediar la etapa complementaria logró Libertad igualar el marcador e incluso proyectarse con mayor insistencia, pero, en menos de cinco minutos sobrevinieron dos goles olimpistas al desarticularse la defensa "liberteña". De aquí en adelante se desconcertó el perdedor que incluso debió jugar con nueve hombres ante la expulsión de Bareiro y Macena.

Equipos

OLIMPIA: Ladislao Bys; Juan de la Cruz Pedrozo y Félix Vargas; Diego García, Oscar Ruiz Díaz y Enrique Veider; Alicio Bareiro, César Támis, Daniel Cáceres, Raúl Borjas y José Arrúa. Capitán: O. Ruiz Díaz. Director técnico: Félix Robles.

LIBERTAD: Oscar Martínez; Barón Rodríguez y Ramón Reja; Abel Díaz, Mario Bárbaro y Ramón Macena; Hugo Ramírez, Esteban Panasiuk, Tadeo Kosiaski, Antonio Bareiro y Roberto Rieve. Capitán: M. Bárbaro. Director técnico: Julio Acosta.

Comienzo

Arbitró Arlem Rovira con los auxiliares López y Martínez. En los primeros desplazamientos Olimpia se insinuó con ataques más profundos, pero Rodríguez dominaba el área y por el otro sector defensivo Pedrozo se mostraba positivo. Primera impresión de gol, Cáceres en hábil acción se desprende de su marca y su cerrado disparo da en un poste. Nuevamente Martínez, golero "liberteño" despeja un envío bajo, de cerca pero con poca potencia. Recién a los 20' Libertad comenzó a replicar aun que abusó en la centralización del juego.

Goles

A los 30' Támis de Olimpia, corrido por el centro y pese a ser muy obstaculizado su disparo salió bajo y cruzado. Nuevamente este mismo jugador amplía la ventaja para su conjunto, a los 35' merced a un golpe de cabeza al tomar un corner ejecutado por Bareiro, éste mismo había obligado al arquero a levantar un fuerte disparo.

Tercer gol de Olimpia, a raíz de un penal cometido por Rodríguez cuando se perfilaba solo Cáceres. La pena con éxito la cumple Bareiro a los 39'. El único gol liberteño de este tiempo lo obtiene Rieve a los 44', con arco descubierto ante una falsa salida de Bys.

Segundo tiempo

Se producen algunos cambios de puestos en el ataque "liberteño" con resultados positivos. Bareiro corrido a la izquierda creó situaciones risgosas, así a los 6' en presurosa entrada logra levantar el esférico deerte tando gol. El encuentro toma cierta paridad, se reanima Libertad y Olimpia se debate, pero no se queda. Otro gol de "Checa" Bareiro, toque s entre Panasiuk, Kosiaski y el oportuno remate gana la red a los 31'. Empate de 3 a 3. El cotejo cobra animación, pero dos goles, casi consecutivos de Olimpia, inclina a su favor el match. A los 35' Bareiro adelantado empalma un cruzado enviado por Arrúa tras larga corrida ante una defensa adelantada. A los 38' Cáceres, por el centro domina un nuevo pase de Arrúa y establece el quinto para su conjunto.

Como se expresó, Libertad perdió el control del match. A los 39' Bareiro fue expulsado por foul intencional y Macena también es alejado del campo por inconducta deportiva. Con nueve hombres, debió ceder ante Olimpia que cumplió una tarea persistente.

Los mejores en el ganador: Cáceres, Bareiro, O. Ruiz Díaz y Veider. En Libertad Bareiro, Macena, Rodríguez y Díaz.

TALLERES	4
ATLETICO OBERA	1

OBERA, (Corresponsal deportivo) — Con un gol de ventaja a favor del decano finalizó el primer tiempo, y de acuerdo a como se venía desarrollando el juego, nada hacía presumir que su valla debería ceder luego cuatro goles. Talleres, sacó a relucir en el segundo tiempo gran empeño, corrió y se fue al ataque "en bloque", ante un dueño de casa irresoluto. El match fue fiscalizado por Fabián López y las acciones fueron correctas.

Equipos

TALLERES UNIDOS: J. Galarza; Llamosa (capitán) y López; Moreira, R. Galarza y Camacho; Aguilar, Storch, Silvero, Ramos y R. López. Director técnico: Enrique Bongers.

ATLETICO OBERA: Giménez; Godoy y Benítez; Garay, Amarilla y V. Garay; S. Garay, B. Aguilar, Díaz (capitán), E. Aguilar y Ferreyra. Director técnico Armando Vidal.

Goles

En el primer tiempo E. Aguilar (AO) a los 16'. En el segundo: a las 12 Aguilar, 18' R. Galarza y 34' y 38' Storch, todos para el once de Talleres.

Opinión

El triunfo "tallerista" no admite dudas, aparte de los goles convertidos malogró varios, dos casi imposibles de errar. Atlético "sin fibra" en el segundo tiempo, su defensa cedió terreno para jugar en el ataque. Repetidamente estaban en el área del decano cuatro y cinco hombres, de aquí aquello de ataque "en bloque". Su arquero con algunas fallas, no defendió el área.

¿Qué es el "Crossflow"?

Como todas las buenas ideas, el principio aplicado a la nueva línea de motores Ford 'crossflow", es sumamente sencillo. Tal como su traducción lo indica, el "crossflow" es una corriente trasversal de nafta y aire que se desplaza en línea recta, en la parte superior de los cilindros.

En la mayoría de los motores, la admisión y el escape están en el mismo lado del motor. Lógicamente, esa disposición tradicional obliga a la mezcla a describir una especie de curva en su desplazamiento a través de la cámara.

Cualquier atleta puede atestiguar que, la velocidad y eficiencia de los esfuerzos físicos, puede aumentarse considerablemente mediante el perfeccionamiento de la respiración. — Exactamente lo mismo ocurre en el caso de los motores: cuanto mayor sea la eficiencia de éstos para aspirar la mezcla nafta-aire y expulsar los gases que resultan de la combustión, mayor será la potencia que se obtenga por cada cantidad determinada de combustible. Esto es, como en el caso de los atletas, una mejor respiración del motor y su importancia resulta evidente teniendo en cuenta que las válvulas de admisión y escape tienen que abrirse y cerrase entre 10 y 15 veces por segundo. En el diseño "crossflow" se consigue evitar que los gases deban describir trayectorias curvas en el interior de los cilindros y que puedan entrar y salir directamente sin tener que vencer dificultad alguna.

El concepto básico de este sistema consiste en una modificación substancial de la cámara de combustión, que se logra mediante un maquinado especial en la parte superior de los pistones y en la ubicación de los múltiples de admisión y escape en las paredes opuestas del cilindro. Dicho maquinado especial forma una cavidad en la parte superior del pistón que constituye la cámara de combustión que no está maquinada en la tapa de cilindros como en los motores convencionales. Esta disposición de la cámara, junto con la ubicación opuesta de los múltiples de admisión y escape, posibilita el empleo de válvulas más grandes y por ende el llenado y vaciado más rápido y completo de los cilindros.

B. DE IRIGOYEN

Samuhí Continúa Como Líder del Campeonato

BERNARDO DE IRIGOYEN (Corresponsal, Raúl Novau) Cumplida la 2ª fecha de la 2ª rueda, la escuadra superior de Samuhí continúa encabezando las posiciones con un punto de ventaja sobre Belgrano. Los resultados generales fueron estos:

En San Antonio: Samuhí 1 Atlético Irigoyen 0. En Bernardo de Irigoyen: Deportivo San Antonio 4 San Martín 1 y Belgrano 6 Dos Hermanas 0.

Posiciones

Samuhí 13 puntos; Belgrano 12; San Antonio 9; San Martín 3; Atlético Irigoyen 2 y Dos Hermanas 1. Tienen un cotejo pendiente San Antonio y San Martín.

Encabeza la tabla de goleadores Arzamendia con 17, Ocampo 12 y Díaz 9.

Público

Es halagador destacar la gran cantidad de aficionados que presencian los encuentros, llegando muchos de ellos de largas distancias, para alentar a sus equipos favoritos. La lucha por el primer puesto, parece que quedó reducida a Samuhí y Belgrano, avecinándose encuentros de gran importancia.

También es digno de destacar el alto espíritu deportivo de los protagonistas, pues las jornadas transcurren sin lesiones, en un clima de verdadera y sana competencia deportiva.

Nuevas Autoridades

Habiendo renunciado el Presidente de la Liga Sr. Carlos Mariano Gómez, aduciendo que la atención de sus obligaciones no le dejaban tiempo para atender como quería hacerlo las tareas inherentes al cargo: ante los argumentos expuestos, se resolvió aceptar la misma, rubricándose con un voto de aplauso la valiosa colaboración del Sr. Gómez en beneficio del deporte lugareño. El afecto y estima que, en poco tiempo éste correcto deportista supo granjearse en la zona, se pondrá de manifiesto en el asado que en breve se realizará en su honor.

En consecuencia el nuevo consejo directivo quedó integrado de esta manera: Presidente, Sr. Pedro Zavala; Vice Pte., Raúl Novau; Secretario, Eduardo Soley; pro secretario, José Luis Susini; tesorero, Raúl Tabossi; Vocales: Ylson de la Cruz Ayala; Néstor Noce y Rogelio Joaquín Galina.

APOSTOLES

ESTRELLA DEL NORTE DE SAN JOSE SE CONSAGRO CAMPEON INVICTO

APOSTOLES (corresponsal José Quirós) — En una refirmación de su extraordinario poderío, el primer equipo de Estrella del Norte de San José conquistó el título de campeón invicto del certamen oficial de la Liga Apostoleña de Fútbol.

Reedita de esa forma la hazaña alcanzada en 1966, ocasión en que también prendió en su bandera victoriosa la estrella rutilante que jalona cada conquista.

FIRME MARCHA

Desde la misma iniciación del certamen el elenco de San José se caracterizó por su marcha firme y su ritmo sostenido en procura de la consagración. Su principal virtud radicó en la fuerza y ansias de goles de su línea de vanguardia, que prácticamente fue imparable a lo largo del torneo. No brilló en lo defensivo, pero bajó su accionar en la enorme capacidad ofensiva.

Un ejemplo es el partido que le ganó a Tuyuti por 8 a 7, marcando a la vez un récord de goles para partidos oficiales de la Liga Apostoleña.

PLANTEL

Integraron a lo largo del certamen el plantel de Estrella del Norte 21 jugadores, que colaboraron en la obtención del preciado galardón, poniendo en cada evento toda la fuerza de su voluntad y entusiasmo.

Ellos son: Benjamín Díaz; J. Solís; Marciano Rivero; Fidel Alvarenga; Cosme Macial; Juan C. Santa Clara; Jesús José Bogado Cabrera; Carlos Dutra; Antonio da Rosa; Luchechen; Alberto Aranda; Adolfo Santa Clara; Gómez; Ciriaco Meza (ex Guaraní, Candelaria y Palomar); Noel García; Pedro Guerrero; Ubaldo López; Martín Zgzubelski; Ramón Santa Clara; Alcides Esquelcio y Carlos Rivero.

ESTRELLA DEL NORTE DE SAN JOSE, campeón invicto del torneo oficial de la Liga Apostoleña de Fútbol, consagración que reedita la conquistada en 1966. Integran el equipo los siguientes jugadores: parados: Juan A. Solis, Juan C. Santa Clara, Cosme Maciel, Fidel Alvarenga, Benjamín Díaz y Marciano Rivero. Hincados: Noel García, Ciriaco Meza, Adolfo Santa Clara, Alberto Aranda (capitán) y Carlos Dutra. Jugó 12 partidos, ganó 10 y empató 2. Brillante campaña para un digno campeón.

COMISION DIRECTIVA

La comisión directiva de la entidad que logró por 2º año consecutivo el preciado título, Estrella del Norte de San José, está integrada por destacados y correctos deportistas que acompañaron el equipo en esta marcha triunfal.

Presidente: Agustín Pros; vicepresidente, Agustín Miguel Solís; secretario, Obdulio Pedro Santa Clara; tesorero, Aureliano Santa Clara. Vocales, Gerardo Domínguez, Casiano Claro, Hugo Espinoza y Alfredo Cabral.

LA CAMPAÑA

La síntesis de la campaña cumplida por el campeón en la primera rueda es la siguiente: Estrella del Norte 8 Sargento Cabral 2; 2ª fecha: Ferrocarril 1 Esrella del Norte 6; 3ª fecha: Tuyuti 7 Estrella del Norte 8; 4ª fecha: Estrella del Norte 2 Sol de Mayo 2; 5ª fecha: Racing 3 Estrella del Norte 5 y 6ª fecha: Estrella del Norte 1 Independiente 0.

Segunda rueda: Sargento Cabral PP Estrella del Norte GP; 2ª fecha: Ferrocarril 1 Estrella de Norte 1; 3ª fecha: Estrella del Norte 3 Tuyuti 1; 4ª fecha: Sol de Mayo 2 Estrella del Norte 6; 5ª fecha: Estrella del Norte 5 Racing 2 y 6ª fecha: Independiente 1 Estrella del Norte 3.

De los 12 partidos disputados empató solamente 2 y ganó los 10 restantes. Su vanguardia señaló 48 tantos al elevado promedio de 4 goles por partido.

Goleador del equipo y del certamen fue el centro delantero Adolfo Santa Clara.

Actuó con marcado acierto en carácter de director técnico el señor Obdulio Pedro Santa Clara.

GANO FERROCARRIL

En el barrio Militar, Ferrocarril venció a Tuyuti por 2 a 1 en un partido pendiente que corresponde al campeonato oficial. Estando definido ya el certamen, el match tuvo sin embargo pasajes de interés y cerraron ambos equipos su campaña brindando un buen espectáculo. En 2ª división Tuyuti triunfó por 6 a 2.

RESEÑA GENERAL

Prácticamente finalizado el torneo oficial 1967, la tabla consigna que en Primera División es campeón invicto Estrella del Norte, clasificándose en el 2º lugar el Club Atlético Independiente que se había clasificado ganador del torneo "Apertura" y que también cumplió una campaña digna del mayor elogio.

En 2ª División: 1º) Racing (campeón) y 2º) Estrella del Norte.

Campeonato "Presentación": 1º) Ferrocarril (campeón) y 2º) Tuyuti.

Campeonato "Apertura": 1º) Independiente (campeón) y 2º Tuyuti y Ferrocarril (a definir.)

Relámpago "25 de Mayo": 1º) Racing (campeón) y 2º) Ferrocarril.

AL MARGEN

La mención de la cantidad de torneos disputados ofrece una idea de la actividad desplegada por la Liga Apostoleña de Fútbol. Se ha hecho pese a los serios inconvenientes afrontados, a saber: clausura del estadio "General Belgrano", lluvias torrenciales que anegaron los campos de juego, retracción del público, escasez de árbitros y muchos otros problemas. Se ha tratado de superar en lo posible los obstáculos y el fútbol ha sido tracción de muchas jornadas domingueras.

El nivel técnico, estacionario, afectado por factores que analizaremos posteriormente.

Estrella del Norte fue campeón invicto. Su escolta, Independiente, perdió terreno en los tramos iniciales, para recuperarse luego.

Sargento Cabral y Racing, irregulares. Ferrocarril, Sol de Mayo y Tuyuti tienen juventud y pagaron caro su inexperiencia. Hay porvenir, como en el plantel de Racing, campeón de segunda.

OBRAS

Destacables resultan las obras que encaran los clubes como medio de afianzar su arraigo popular. Esa es la base primordial para elevar a nuestro deporte. En San José se encara una elevada inversión para levantar un estadio cerrado, con tribunas, buffet y otras instalaciones anexas.

Sol de Mayo que tiene su estadio, ahora trabaja para levantar la sede social en terreno propio.

Tuyuti sigue adelante con sus obras y lo hecho está a la vista en el barrio Las Ruinas.

De todos los clubes podemos decir algo positivo y eso es reconfortante.

EL FUTBOL

En lo estrictamente futbolístico priman si nembargo algunos factores negativos. El problema no es nuevo ni propio del fútbol lugareño, es el eterno círculo vicioso que podríamos sintetizar así: poco público, escasa recaudación, espectáculo pobre, si el partido no atrae disminuye el concurso, el déficit se acentúa. Sacrificados dirigentes solventan de su peculio las finanzas de las instituciones. Pero no es la solución, ni justa ni razonable.

El 3 de Diciembre Realizará Asamblea Constitutiva el Automóvil Club

OBERA, (Corresponsal deportivo). Como es norma de EL TERRITORIO de extraer sus informaciones de las fuentes más autorizadas, días atrás este corresponsal entrevistó al señor Humberto Kruel, presidente de la comisión organizadora del Automovil Club Oberá, a fin de recabar datos concernientes a la actividad que viene cumpliendo esta organización deportiva encauzada a propender la práctica y difusión del automovilismo deportivo.

Puntualizó el señor Kruel que el viernes ppdo. la comisión por él presidida concluyó su mandato y que se había elaborado un proyecto de estatutos y reunido otros antecedentes para la formación del Automóvil Club filial Oberá. Indicó que los miembros de esta comisión provisoria de —cuyos integrantes ya se diera mención oportunamente— trabajaron con entusiasmo y en razón de los conocimientos personales de los mismos se pudo compilar un trabajo interesante ajustado a los recursos automovilístico deportivo de nuestro medio.

Asamblea.

Todo lo actuado por la comisión organizadora será puesto a consideración en una asamblea general constitutiva que tendrá lugar el domingo 3 de diciembre en el salón del cine Rex a partir de las 9. Al respecto manifestó el entrevistado que hace propicia esta oportunidad 'para invitar a toda la familia tuerca oberena y de zonas vecinas a participar de esta reunión de la cual saldrán electas las personas que regirán los destinos de la nueva institución orientada o llevar adelante el automovilismo".

Orden del día

Los puntos insertos en la órden del día a tratarse en la asamblea del venidero 3, son los siguientes; 1) Informe de la comisión organizadora, sobre lo actuado por la misma. 2) Presentación del anteproyecto de estatutos y reglamentos, para su consideración. 3º) Elección de dos asambleístas para firmar el acta de constitución del Automóvil Club Oberá. 4º) Nombramiento de dos asambleistas para formar la mesa escrutadora. 5º) Elección de las nuevas autoridades de la entidad deportiva. 6º) Informe el resultado del escrutinio y 7º) Asuntos varios.

OPINION

En razón de su conocida experiencia y entusiasmo en materia automovilística, la requisitoria periodística abordó a don Humberto Kruel, quien entre otros conceptos expresó; "que resulta hasta sorprendente la difusión alcanzada por el deporte tuerca en tan breve lapso". Rememoró en rápidos pasajes nombres y citas de los años iniciales del automovilismo provincial. También agregó que; "Oberá como actual precursora de las carreras en circuito debe empeñarse en contar con una entidad que responda a ese privilegio". Así mismo elogió la labor que viene cumpliendo el Automóvil Club Misiones y el "saludable despertar tuerca que se opera en distintas localidades de la provincia". Recalcó que la cita obligada de todos quienes gustan del automovilismo zonal, es para el domingo 3 a las 9 en el cine Rex.

LOS HELECHOS

Relámpago de Fútbol

LOS HELECHOS, (Corresponsal, Nicolás Jakimguk) — Se llevó a cabo un torneo relámpago de fútbol en cancha del Club Atlético Los Helechos. El mismo fue realizado con el objeto de recaudar fondos a beneficio del equipo de papi fútbol de la localidad, que viene participando del certamen de esa categoría y organizado por la Liga Oberena de ese deporte.

El torneo contó con la participación de 9 equipos, consagrándose finalmente ganador el local de Yerbal, quien derrotó en el match definitorio, al club Millonario de Oberá.

El equipo ganador alistó a los siguientes jugadores: Eduardo Zarza; Ramón Roja y Pedro Villalba; José Villalba, Pita y Ramón Pereira; Obdulio Portillo, Ramón Villalba, Pinocho, Sotelo y Juan Selpa.

BOCHAS

Proseguirá el Torneo Oficial

Hoy proseguirá la disputa del torneo oficial de bochas, que auspicia la Federación Misionera de ese deporte, y cuyo certamen se iniciara en la víspera. El programa de partidos, en primera y según división en categoría individuales nos indica la realización de los siguientes encuentros:

Cancha de Urquiza

20.15 hs. 2a. div., Alejandro Jones vs. Carlos Krause
21.15 hs. 1a. div., Santos Amott vs. Antonio Sokol
22.15 hs. 2a. div., Rogelio Varesco vs. Ernesto Cambas.

Cancha de Itapúa

20.15 hs. 2a. div., Caczuret vs. Pab'o Roca
21.15 hs. 1a. div., S. Acosta vs. Eligio Demarchi
22.15 hs. 2a. div., J. Pérez vs. Francisco Yunis.

Cancha de Huracán

20.15 hs. 2a. div., A. Torrilla vs. Jantus
21.15 hs. 1a. div. Salvador M. Guenín vs. Antonio Flores
22.15 hs. 2a. div., Adolfo Straid vs. Rotela.

Cancha de Mitre

20.15 hs. 2a. div., Carlos Diblasi vs. R. Fernández
21.15 hs. 1a. div., Augusto Pasquet vs. H. Martiarena
22.15 hs. 2a. div. Ricardo Echenique vs. Farías de Sá.

MONTE CARLO

Culminaron Exitosamente las Competencias Interescolares

MONTE CARLO — (Corresponsal, Julieta de Wiedemann) Con fútbol de salón, finalizaron las competencias Interescolares del presente año, el mismo tuvo lugar en las instalaciones de la Escuela Nacional Nº 132 con un brillante marco de niños y mayores, unos alentando a los representativos de sus respectivos establecimientos y los otros atraidos por el interés que suscitan dichas competencias en nuestro medio, en la oportunidad se midieron representantes de siete establecimientos primarios de nuestro medio, adjudicándose el primer puesto el dueño de casa campeón invicto de la jornada, escoltándolo con un merecedor segundo puesto la Escuela Provincial Nº 67.

Entrega de premios

Al finalizar dicha jornada la Comisión Zonal Alto Paraná entregó los respectivos trofeos adjudicados a cada establecimiento que fueron: primer puesto Escuela 132, fútbol mayores; atletismo; categoría mayores e infantiles y puntaje general

Escuela 67 1er. puesto, voleybol varones mayores, atletismo categoría niñas y varones menores. Escuela 54: 1er. puesto pelota al cesto niñas.

Para el campeón interescolar del presente año se entregó la copa Comisión Zonal Alto Paraná, trofeo donado por la mencionada institución que auspicia las mencionadas competencias y el mismo quedará en custodia en la Escuela Nacional Nº 132 que se consagró campeón 1967, puesto que deberá defender durante tres años consecutivos o cinco alternados para obtener definitivamente el trofeo, lo secundó la Escuela Provincial Nº 67 con una muy buena actuación merecedora del trofeo donado por el representante de Coca-Cola de la localidad señor Herminio González.

PUNTAJE GENERAL

1ro. Escuela Nº 132 con 40 puntos; 2do. Esc. 67 con 27 puntos; 3ro. Escuela 34 con 25 puntos; 4to. Escuela 254 con 19; 5to. Escuela 2, con 8; 6to. Escuela 156 con 6; 7mo. Escuela 169 con 3; y 8vo. Escuela Nº 354 con 1 punto.

CAMPAMENTO EDUCATIVO

La Dirección Provincial de Educación Física realizará en nuestro medio un campamento educativo para jóvenes de los establecimientos primarios durante los días 3 y 9 de diciembre; está empeñada en la educación integral de los niños y jóvenes de nuestra provincia y éste es uno de los más valiosos agentes de la educación física para lograrlo.

Valioso porque el campamento es fundamentalmente una comunidad concebida, planificada y dirigida con un propósito educacional; es pues una escuela, la mejor escuela en la que se recogen las experiencias que son naturales en la vida al aire libre, en grupos congeniantes lo que hace posible recorrer el camino que partiendo del yo personal, conduce hacia un "nosotros" de neto sentido cooperativista.

INTEGRANTES

Serán 4 alumnos por establecimientos, seleccionados por los directores, de acuerdo a los méritos acumulados por los alumnos durante el año escolar.

FIESTA DE LA EDUCACION FISICA

Con todo éxito se llevó a cabo en las instalaciones del campo de deportes la fiesta de la educación física de los alumnos de la escuela normal provincial Nº 2 Manuel Belgrano. En la oportunidad se dio comienzo a la jornada entonando las estrofas de nuestra canción Patria, seguidamente el profesor de educación física Rubén Marasca dirigió algunas palabras a los alumnos haciendo resaltar el objetivo y significado de la educación física en las escuelas, luego se entonaron las estrofas de la "Marcha del Deporte".

Seguidamente y con la concurrencia de escuelas primarias del medio los alumnos varones del establecimiento hicieron gala del movimiento muscular presentando dos planes de gimnasia moderna uno con elementos y otro sin ellos y cumplieron un trabajo organizado y con neto espíritu práctico, como así también los que dieron el broche final en cajón y colchoneta mostraron preparación y destreza, continuó luego la jornada con competencias deportivas sirviéndose en horas del mediodía un asado a la criolla para todo el alumnado y personal docente organizado por el Club Colegial del establecimiento.

MARTIN ZESUBELSKI uno de los valores jóvenes que cumplió destacada actuación en el equipo de Estrella del Norte de San José ganador del título por 2º año consecutivo.

"Adelante Brown"

Hoy a las 20 en el bar "Iguazú" de avenida Uruguay 1660, se reunirán un grupo de asociados del club Jorge G. Brown, nucleados en la lista "Adelante Brown".

En la ocasión serán tratados diversos aspectos relacionados con la asamblea general de renovación de autoridades, que se llevará a cabo el 10 de diciembre próximo, informándose que hoy quedará integrada la nómina de las personas que integrarán la mencionada lista.

Trascendió que para ocupar el cargo de presidente, sería postulado el señor Juan Ratier y para vicepresidente Luis Villalba.

AFIM

El Primer Chico Para Diablos Rojos

Con más suerte que trabajo de conjunto, pudo alzarse con una victoria ajustada Diablos Rojos.

El partido con Aguas Corrientes, sólo tuvo pasajes aislados de emotividad, en que los conjuntos parecieran comprender la importancia del match y se lanzaban "al trabajo". Los momentos de dramatismo frente a las vallas, fueron los menos. No estuvo en una tarde muy acertada, sin embargo, el árbitro, señor Ramos. Uno de sus errores, fue un penal cobrado contra Aguas Corrientes en el primer tiempo, cuando un remate ejecutado hacia el arco de Silvero, y que llevaba destino de red, fue contenido con las manos por un defensor, sobre la misma raya, pero sólo consiguió desviar la trayectoria del esférico, que cruzó la línea de sentencia. El gol debió ser decretado en el mismo momento, pero el árbitro, con otro criterio, sentenció el penal. Lo ejecutó Hilario Sánchez, elevando el balón sobre el travesaño, no sin antes las lógicas protestas de los jugadores rojos.

En otro penal cobrado, también a favor de Diablos Rojos, no hubo infracción, ya que la pelota dio de lleno en la cara de P. Romero. Algunos reclamos, pero el referee mantuvo su decisión. Por eso decimos que no estuvo del todo acertado, pero no obstante, trató de "llevar" el partido, el que finalizó sin otros contratiempos; pero gracias a que los dos conjuntos se prodigaron en forma muy caballeresca.

Los mejores en el ganador fueron H. Dos Santos y Lobato, mientras que en el perdedor Pablo Romero (h) y L. Aquino.

LA REVANCHA

El domingo encuentro se vivirá jugará en la cancha de la Querencia, el próximo domingo. De ganar Aguas Corrientes, se jugará 30 minutos adicionales, en dos tiempos de 15' cada uno, y de persistir el empate, deberán ejecutarse tres penales por equipo. En última instancia la clásica moneda.

LOS EQUIPOS

Diablos Rojos (2): J. D'Almeida; V. Espíndola e Hilario Sánchez; R. Vera, H. Dos Santos y L. Buhler; R. Acosta, R. Alfonso, H. Vera, J. Lobato y R. Candia.

Aguas Corrientes (1): R. Silvero; P. Romero y L. Loreiro; H. Bejarano, J. Cordero y L. Gauto (L. Aquino); C. Zalazar, A. R. Enriquez (B. Britez), C. Ramírez, R. Loreiro y L. Quintana.

Goles en el primer tiempo: No tubo.

Goles en el segundo tiempo: 18' J. Lobato (DR) de penal; 30' Alfonso (DR) y 35' B. Britez (AC).

RESERVA

Como preliminar, se enfrentaron las reservas de Diablos Rojos y Aguas Corrientes. Bajo la dirección del otrora excelente jugador de Atlético Posadas, don Pablo Romero, quien esta vez lo hizo como delantero, mostrando su gama de recursos, que aún conserva, Aguas Corrientes se alzó con un triunfo contundente por 8 goles contra 2. Desesperadamente trató R. Franco de poner orden entre sus hombres para contener la seguidilla de avances "aguateros", pero fueron vanos sus intentos. Tomaron agua en cantidad. El próximo domingo, en cancha de La Querencia, siempre de preliminar, se jugará la revancha entre estos mismos clásicos rivales nuevamente.

Ajedrez: Torneo 70 Aniversario

APOSTOLES, (corresponsal Ernesto Juan Zajaczkowski) — El torneo de Ajedrez, Setenta Aniversario, se iniciará en la primera semana de diciembre, en las instalaciones del Círculo de Ajedrez Apóstoles.

De acuerdo a los datos proporcionados por directivos, han prometido su participación los clubes, Social, San Martín y Achalay.

El torneo se hará por equipos; cada institución presentará cuatro jugadores titulares y dos suplentes.

Trascendió que el club Social integraría su equipo con los siguientes tableros: Virgilio Vera, campeón 1967, Felipe Sena, Ernesto Figge, Julio Humada y Oscar Paredes.

El club San Martín: Ramón Rojas, segundo tablero local, los hermanos Anastacio y José Zembreski y Mario Zajaczkowski.

El Achalay (R30), entre otros Domingo Galarza, Toribio José Vacca, Poggi y otros a designar.

La disputa se hará por punto, debiendo todos los equipos enfrentarse entre sí.

Los trofeos serán expuestos en una vidriera céntrica en el transcurso de esta semana.

En Olavarría Ganó Boca

OLAVARRIA — El equipo volante de Boca Juniors inició una gira que continuará por el nordeste en el mes de diciembre. El conjunto boquense, que es dirigido por José María Silvero, el ex zaguero que ha regresado de Estados Unidos de Norteamérica, se impuso en forma holgada al seleccionado local por 6 a 0.

LOS EQUIPOS

Olavarría: Alfonso (Barrionuevo), Mur y Silva (Del Soto); Paz (Mayano), Pelliccioni y Mussotto; Mirángel, Barrionuevo, Sosa, Sandoval (Moreno) y Montanaro.

Boca Juniors: Minoián (Sánchez); Rogel y Mas; González, Nicolau y Pla; Chaldú (Ramírez), Pardo, A. C. Rojas, Menéndez y Oviedo (Mariani).

Goles en el primer tiempo: 30' y 37' Norberto Menéndez (BJ). Resultado parcial: Olavarría 0 Boca Juniors 2.

Goles en el segundo tiempo: 5' Chaldú (BJ). 15' Mariani (BJ) y 21' y 38' A. C. Rojas (BJ). Resultado final: Olavarría 0 Boca Juniors 6.

PROVINCIA DE MISIONES
MINISTERIO DE ECONOMIA Y OBRAS PUBLICAS
LLAMADO A LICITACION
PUBLICA Nº 80 - 67
Expte. Nº 3549|67
PRESUPUESTO OFICIAL: $ 36.478.599.92
PRECIO DEL PLIEGO: $ 6.000.—
Llámase a Licitación Pública con el objeto de contratar la ejecución de la obra: "20 VIVIENDAS — BARRIO CHACRA 32" de esta ciudad.
LUGAR DE APERTURA: Subsecretaría de Obras Públicas — Ayacucho y Bolívar — 2º piso, Posadas, Mnes
FECHA DE APERTURA: Diciembre 22 de 1967
HORA DE APERTURA: Hora 10
RETIRO DE PLIEGOS: Servicio Administrativo de Obras Públicas, Bolívar 48 — Posadas, Misiones
Para consultas e informes dirigirse a la Dirección de Planeamiento y Arquitectura — Ayacucho y Bolívar — 2º Piso Posadas, Misiones.
13411-2|12

PROVINCIA DE MISIONES
Instituto de Previsión Social
LICITACION PUBLICA Nº 4-67
Llámase a Licitación Pública para el día 11 de Diciembre de 1967, a las 9 horas, para la adjudicación de arrendamiento de 30 (treinta), locales de la Galería Comercial del Edificio Propio de este Instituto, en la intersección de las calles Bolívar y Junín, de la Ciudad de Posadas, Provincia de Misiones. Consultas, informes, entrega de pliegos y apertura de las Propuestas: INSTITUTO DE PREVISION SOCIAL DE LA PROVINCIA. Bolívar y Junín — Posadas (Mnes.) Valor del Pliego: $ 500.
EL INTERVENTOR DEL INT. DE PREVISION SOCIAL MISIONES
13488-29|11

EXCELENTE OPORTUNIDAD
Chacras en
Colonia Santo Pipó
EXCELENTE UBICACION
de 25 Hectáreas en adelante.
PRECIOS DE INVERSION
FACILIDADES
Tratar: A. Schweim Gal. 9 de Julio - Loc. 9 - Pdas.
13013-A-2|12

ORDEN JUDICIAL
HOY A LAS 10 HORAS — F. AZARA 439
REMATARA Muebles — Mercaderías y objetos varios de la Suc. Cuervas.
MIGUEL ANGEL DUARTE
1268-29|11

SU-GAS
Unico distribuidor
Avda. Uruguay 897 — Pdas.
Pidalo al Tel. 3147

BIBLIOTECA POPULAR POSADAS
Material digitalizado exclusivamente con fines educativos, culturales y de investigación, en el marco del Convenio firmado entre la Biblioteca Pública De Las Misiones - Parque del Conocimiento y la Biblioteca Popular Posadas
MISIONES PROVINCIA | PARQUE DEL CONOCIMIENTO
BIBLIOTECA PUBLICA DE LA S MISIONES

LEANDRO N. ALEM

EL JUEVES, LA SELECCION LOCAL CON PUERTO RICO

LEANDRO N. ALEM (Corresponsal deportivo Warner Haas) — El próximo jueves la afición local tendrá ocasión de presenciar un encuentro de basquetbol que ha provocado justificada atracción ya que se enfrentarán los seleccionados de las asociaciones de Puerto Rico y la local, preparándose para la quinta edición del campeonato provincial a llevarse a cabo en esta localidad del 7 al 10 de diciembre venidero.

La ocasión será propicia para que en el rectángulo del club 14 de Septiembre que será el escenario central de dicho evento provincial, se congregue gran cantidad de aficionados con el propósito de observar el desempeño del combinado local, y así tener un anticipo del comportamiento de ese conjunto en el difícil compromiso venidero que los contará como dueños de casa, con la participación de diez seleccionados más que constituye todo un récord para esta clase de certámenes provinciales.

Visita Federacionista

Durante la reunión realizada en Posadas, por convocatoria de la Federación Misionera de Básquetbol quedó acordado en principio que miembros del Triunvirato federacionista se trasladarían hoy martes a esta localidad para estudiar sobre el terreno las posibilidades de desdoblar el certamen apelando a otra cancha o en su defecto establecer la mejor manera de programar los cotejos resultantes del elevado número de participantes.

No obstante, bien podría suceder que ante la realización del match interasociaciones anunciado para el jueves se optara por diferir la visita del presidente de la Federación, señor José A. Bertrán y sus colaboradores para esa misma fecha, haciendo coincidir esas dos circunstancias de notoria gravitación en el éxito del próximo campeonato.

Todo ello quedará seguramente confirmado durante la comunicación telefónica que sostendrá el presidente de la Asociación local, escribano nacional Osvaldo Torres y el titular federacionista.

ATLETICO POSADAS

La C.D. se Reúne hoy

Hoy a las 20 tendrá lugar la habitual reunión ordinaria de la comisión directiva del Club Atlético Posadas, en su sede social. Serán tratados en la oportunidad diversos aspectos relacionados con las actividades que se desarrollan en la institución, destacándose el hecho de que la instalación lumínica se encuentra prácticamente en condiciones normales de uso, merced a la refacción total realizada, faltando solamente pequeños detalles.

En el campo de juego se han volcado 25 camiones de tierra, para dejar en buen estado, pero aún falta cubrir algunos sectores de la parte central para habilitarlo nuevamente, a fin de proseguir normalmente el campeonato oficial. Los trabajos continúan y se espera finalizarlo para el curso de la presente semana.

BIRA CITADO

Para la sesión de la comisión directiva de esta noche ha sido convocado en forma especial el director técnico del plantel superior de la entidad, José Bira.

Original Nota de Buen Humor "Tuerca"

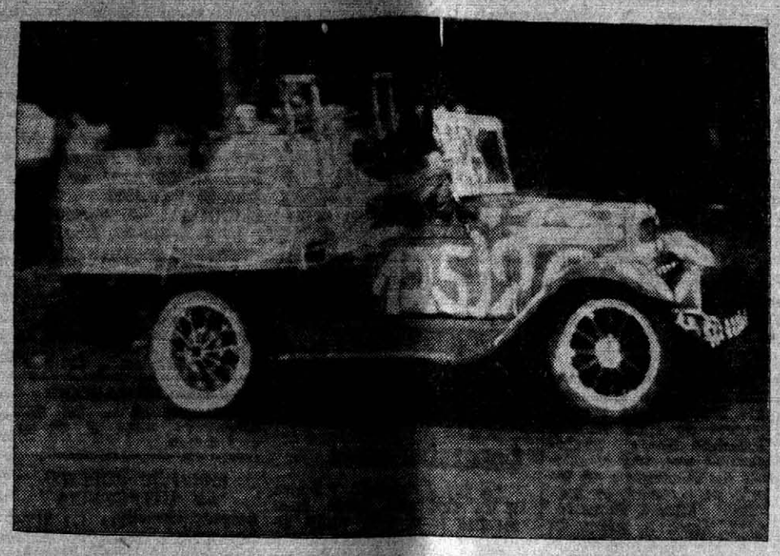

Durante la jornada vivida el domingo último en el circuito San Alberto, con motivo de la competencia automovilística llevada a cabo con todo éxito por el Auto Club Puerto Rico, mientras se aguardaban los preparativos de los coches de mayor cilindrada, se produjo la irrupción de dos modelos "fuera de serie" —por lo antiguos— que haciendo ostentación de un sano humorismo pasearon con toda prestancia y con mucho ruido, realizando una original propaganda para conocidos productos. Vestidos sus "motormans" a la usanza de la época, cosecharon merecidos aplausos que celebraron esta demostración del espíritu "tuerca" no obstante la diferencia de máquinas con las que luego pilotearían Sobolewski y demás participantes.

Practicará el Plantel Liguista

El director técnico de la Liga Posadeña de Fútbol señor Silvio Parodi, ha estimado oportuna la realización de una sesión de entrenamiento del plantel preseleccionado de la Liga, cuya nómina diéramos a conocer con anterioridad a fin de intensificar la preparación del conjunto con vistas a sus próximos compromisos por el certamen pentagonal "Confraternidad del Nord este" y demás partidos programados por los dirigentes locales.

En consecuencia esta tarde, desde las 16 y 30 hs. en el estadio del Club Guaraní Antonio Franco, practicará el preseleccionado de la Liga a las órdenes del mencionado técnico, reiterándose la obligatoriedad de la concurrencia a dicho entrenamiento.

Hoy Reunión de la C.D. del Club Unión

Para hoy a las 20, está prevista una reunión de carácter extraordinario de la Comisión Directiva del Club Unión de nuestra ciudad, en su sede de la calle Belgrano y San Lorenzo.

En la oportunidad será considerado un importante temario, que hace a la buena marcha de la institución, por lo que se encarece puntual asistencia de los integrantes de la mencionada comisión.

TIRO AL PLATILLO

Francisco Chiaradia Triunfó en el Torneo "L. Schwegler"

Con todo éxito se llevó a cabo el domingo la segunda edición del trofeo challenger "Luisito Schwegler" instituido por sus familiares en memoria del joven deportista desaparecido, para su disputa anual.

El concurso se realizó en las instalaciones del Centro de Cazadores de Misiones, que recientemente fueran escenario por segunda vez de la Semana Nacional de Tiro. Cumplidas las dos series de 15 platillos cada una, para completar el total de 30 platillos estipulados por la reglamentación respectiva del certamen, el triunfo correspondió al veterano tirador Francisco Chiaradia con una marca de 24 impactos sobre 30 platillos. En segundo lugar clasificóse Vicente Abel Racioppi con 23 en 30, registrándose un empate entre Guillermo C. Suasnávar y Jorge Lattes ambos con 21 en 30, correspondiendo la tercera colocación a Suasnávar por mejor escore en la segunda serie.

Premios

Chiaradía se hizo acreedor a la custodia por un año del trofeo challenger, y además una medalla recordatoria. A su vez Racioppi obtuvo una medalla de oro y Suasnávar una medalla de plata.

Provincial de Platillo

Como cierre de la temporada, el segundo domingo de diciembre próximo se disputará el Campeonato Provincial de Tiro al Platillo para todos los tiradores de la provincia, estando en juego el trofeo challenger Coronel Ramón Recio, que instituido por sus familiares, recuerda al militar desaparecido que fuera Director General de Tiro, designando en 1964 al Centro de Cazadores de Misiones como escenario de la Semana Nacional de Tiro correspondiente a los XXIII Campeonatos Nacionales.

Provincial de Tiro al Vuelo

Posteriormente, el domingo 17 de diciembre se realizará la prueba con la cual se clausurará la temporada 1967 en la entidad local, con la disputa del Campeonato Provincial de Tiro al Vuelo, estando en juego el hermoso trofeo "Gerónimo Lenuzza".

Torneo Promocional

SP. GUZMAN 0 HURACAN 3

Cancha: All Boys
Arbitro: Carmelo Minutella
Recaudación: $ 890.100

Los equipos

SPORTIVO GUZMAN: R. Rodríguez (capitán); S. Véliz y R. Morales; J. Díaz, J. E. Cancillieri y N. Frau; J. C. Ruotti, J. L. Gutiérrez, J. Corvalán, V. H. Safe y C. Romano. Arquero suplente: M. A. García. Director técnico: Alberto R. Luna.

HURACAN: R. Navarro; J. R. Ginarte (capitán) y O. Fernández; J. Díez, E. Cantú y A. Brindisi; H. Tedesco, J. L. Dacunto, M. Loayza, T. Gómez y J. Davino. Arquero suplente: H. J. Rogatti. Asesor técnico: Renato Cesarini.

Goles, en el primer tiempo: 43' Loayza (H). Resultado parcial: Sportivo Guzmán 0 Huracán 1.

Goles, en el segundo tiempo: 20 y 43' Davino (H). Resultado final: Sportivo Guzmán 0 Huracán 3.

Huracán volvió a dar al cance a Gimnasia y Esgrima de La Plata ocupando ambos el primer puesto en la tabla de posiciones del campeonato promocional. Victoria justa del "globito" que estableció una manifiesta superioridad, especialmente en la fracción complementaria cuando afianzó la ventaja inicial.

Atl. de la Juventud 1
Olimpo 4

Cancha: Parque Mayo (San Juan).
Arbitro: José Filacchione.
Recaudación: $ 31.000.-

ATL. DE LA JUVENTUD: A. Palacios; L. E. Castellanos y P. D. Rodríguez (capitán); R. Pacheco, E. G. Rozas y J. Irustia; J. Vega, C. Gerano, A. Rucio, O. Laprovitola y A. Vega. Arquero suplente: H. Torres. D.T.: Omar Cabral Ríos.

OLIMPO DE B. BLANCA: H. Sánchez; J. Bazerque y R. Lezcano; A. García, N. Calle Atanzolo y J. Felice; J. D. Gerardi, J. Castelli, H. Llorente, A. Flores y J. Parral. Arquero suplente: J. C. Cerdeyra. Director técnico: Antonio García.

Goles, en el primer tiempo: 30' Flores (O), 32 y 36' Parral (O). Resultado parcial: Atlético de la Juventud 0 Olimpo 3.

Goles, en el segundo tiempo: 3' Parral (O) de penal, 41' Pacheco (AJ) de penal. Expulsados: 6' Parral (O) y Rozas (AJ). Resultado final: Atlético de la Juventud 1 Olimpo de Bahía Blanca 4.

Merecido triunfo de Olimpo que ejerció un amplio dominio. Atlético de la Juventud cayó en su propio reducto en otra opaca performance. El último puesto que ocupa el elenco sanjuanino es el fiel reflejo de su pobre campaña.

Colón 2 Bánfield 2

Cancha: Colón de Santa Fe.
Arbitro: Francisco Gómez
Recaudación: $ 505.190.-

COLON: J. L. Burtovoy; J. C. Giombi y A. L. Marque (capitán); E. J. Jaureguí, S. F. García y A. P. Ardivo; A. Balbuena, C4 A4 Colman, E. Flores, O. Medina y R. Gonzáiez. Arquero suplente: A. Tazare. Director técnico: Gerónimo Díaz.

BANIELD: E. L. Righi (capitán); J. C. Masalis y N. J. López; J. Carrascosa, O. A. Meites y R. H. Bertulessi; G. M. Luraschi, R. Blázquez, J. C. Zapata, O. Alvarez y R. Zárate. Arquero suplente: R. Ucha. Director técnico: Héctor D'Angelo

Goles, en el primer tiempo: 20' González (C) y 28' Zárate (B). Resultado parcial: Colón 1 Bánfield 1.

Goles, en el segundo tiempo: 6' Alvarez (B) y 41' Balbuena (C). Resultado final: Colón 2 Bánfield 2.

El resultado fue fiel reflejo de los merecimientos de uno y otro equipo. La ofensiva fue alternada con tendencia a centralizar el juego, lo que facilitó los respectivos planes defensivos. El empate ha dejado a Bánfield a 2 puntos de los vanguardistas Gimnasia y Huracán y a Colón a 3 cuando solo restan 3 fechas para la conclusión del torneo. El campeón obtendrá el derecho a intervenir en el Campeonato Nacional en lugar del club que ocupe el sexto lugar en su zona del campeonato metropolitano del año próximo.

Las Posiciones

Equipos	J.	Pts.
Huracán	12	18
Gimnasia	12	18
Bánfield	12	16
Colón	12	15
Sp. Guzmán	12	12
Olimpo	18	8
Racing	12	6
Atl. Juventud	12	3

Goleadores

Alvarez (Bánfield)	12
Davino (Huracán)	11
Londero (Gimnasia)	9
Chaldú (Bánfield)	9
Loayza (Huracán)	7
Ruotti (Sp. Guzmán)	7
R. Videla (Racing)	7

Próxima fecha

Huracán vs. Bánfield (viernes)
Olimpo vs. Gimnasia
Racing vs. Atl. Juventud
Colón vs. Sp. Guzmán.

CHACO FOR EVER 2 — CENTRAL CORDOBA 1

Chaco For Ever Obtuvo su Primer Triunfo en el Campeonato Nacional de Fútbol

El domingo último Chaco For Ever consiguió los primeros dos puntos en el Torneo Nacional de Fútbol al vencer en su cancha al conjunto de Central Córdoba de Santiago del Estero, por el score de 2 a 1. El triunfo fue recibido con grandes muestras de júbilo por parte de la estoica hinchada local, que fue testigo de la obtención del primer triunfo de su equipo.

EL PARTIDO

Desde el comienzo Chaco For Ever atacó con grandes bríos, con mucha tenacidad y entusiasmo, pues necesitaba imperiosamente triunfar. Dominó en todos los sectores de la cancha y solamente el nerviosismo de sus hombres y la gran actuación del arquero visitante, Carott, impedían que se abriera el marcador a favor de los chaqueños. Cuando todo parecía que el primer tiempo finalizaría con el marcador en blanco, el mejor delantero de la escuadra local, Antonio López, se encargó de quebrar la paridad a los 36 minutos con un violento de rechazo.

Al iniciarse la etapa complementaria se notó un gran repunte en las acciones de Central Córdoba, llegando a inquietar a toda la defensa rival, pero esto duró nada más que cinco minutos. De allí en adelante retomó la primacía en el campo de juego For Ever, bien dirigido por López, quien nuevamente se hizo presente en el marcador a los 7 minutos de este segundo tiempo, que vino a poner un poco más de justicia en el tanteador. Chaco For Ever siguió insistiendo en el ataque, teniendo otras opciones de gol, interponiéndose Carott en dos situaciones de evidente peligro para su valla.

Cuando prácticamente estaba asegurado el triunfo del equipo local, se produjo un veloz contragolpe de Central Córdoba, encontrándo a toda la defensa chaqueña adelantada y desubicada, aprovechando esta contingencia el jugador Taboada para vencer a Villanueva, cuando transcurrían 38 minutos de este segundo período. Los últimos minutos restantes se jugaron en un ambiente de gran dramatismo, debido a la desorganización que se apoderó de los chaqueños, pero prácticamente ya no había tiempo para más, terminando este cotejo con un angustioso triunfo de Chaco For Ever. De todas maneras el equipo local mejoró mucho sus anteriores presentaciones y se alzó con un meritorio triunfo. Dirigió este encuentro el juez Roberto Anderain y se recaudaron 267.450 pesos.

LOS EQUIPOS

Chaco For Ever: Villanueva; Miranda y Roca; Cassiet, Obregón y Filgueiro; González, López, Silva, Fernández y Cáceres. DT. J. Lestani.

Central Córdoba: Carott; Rossi y Vizgarra; Mackeprang, Bellis y Saganias; Avila, Trejo, Pereyra, Toboada y Ayunta. DT. A. Collado.

FUTBOL PREFECTURIANO

Primer Campeonato Interno

Organizado por la Subcomisión de Deportes del Círculo de Suboficiales Filial 3, (Posadas), de la Prefectura Nacional Marítima, tuvo lugar el primer campeonato de fútbol interno, que terminó con el match entre Puerto Rico y Prefectura de Zona A. Paraná (Posadas), disputado en la cancha de Huracán de nuestra ciudad.

Después de un movido encuentro, se impuso categóricamente la representación de Puerto Rico por 6 a 2, resultando evidente su buen juego de conjunto, que proporcionó el final aludido.

En horas de la noche, en el local del Círculo de Suboficiales, hubo una demostración, consistente en una cena a la criolla. El ágape sirvió para demostrar el alto espíritu de camaradería que reina en el ambiente prefecturiano, pues la mejor animación fue el tono general de la reunión. Asistió el señor prefecto de zona, prefecto mayor Julio R. Langlois, y también los subprefectos Santiago Ponce y Rafael E. Cortée, de la Ayudantía de Puerto Rico, el oficial principal, Rolando A. Tognola, periodistas deportivos de EL TERRITORIO y otros amigos deportistas.

Al finalizar la cena, hizo uso de la palabra el prefecto de zona, Señor Langlois, refiriéndose al campeonato en sí, y a la correcta realización de la prueba, que se desarrolló en un marco de gran corrección, quedando demostrado así, el alto grado de disciplina deportiva reinante. A continuación hizo entrega del trofeo al delegado de Puerto Rico, ayudante González, quien, evidentemente muy emocionado, agradeció la entrega. Seguidamente recibió un par de anclas cruzadas, de oro, premio por su comportamiento como delegado, al encabezar tan dignamente la representación que conquistó el volioso trofeo para la ayudantía de la cual forma parte.

Cerrando el acto, usó de la palabra el suboficial Ignacio Carlos Garrido, en nombre de la subcomisión de deportes de la filial Posadas, quien agradeció la colaboración de los jefes y oficiales de la zona, y subprefectura local y destacó la labor informativa de EL TERRITORIO, en la difusión de los resultados y alternativas de la competencia que con tanto éxito finalizó.

AUTOMOVILISMO

El 10 en Santa Inés

En la sesión de anoche se confirmó la fecha de realización de la última prueba del año en el circuito "Santa Inés" para el segundo domingo de Diciembre venidero. Se disputará la prueba de mayor cilindrada, bajo la denominación "Adhesión al Vº Festival del Litoral" y se estima factible la concurrencia de los volantes Castelli y Linares de la ciudad de Concordia (E. Ríos). También finalizará la disputa del petit-torneo "Clausura y Fomento 1967" que en las categorías C y D ya tienen ganadores —siempre que participen en Santa Inés— en los volantes Firpo y Sobolewski.

Prosigue hoy el Torneo de Baby y Fútbol Femenino

Hoy proseguirá en las amplias y cómodas instalaciones de la Asociación Racing Club, el campeonato de baby fútbol y fútbol femenino, que con gran éxito se viene desarrollando en cancha de "La cantera".

En la oportunidad se desarrollará un interesante programa, a saber.

BABY FUTBOL

Por el campeonato de baby fútbol, a primera hora se medirán los equipos de Juramento vs. Lagunita Fútbol Club. Seguidamente estarán frente a frente Mitre Juniors y Defensores de Junín. Mientras que en el último encuentro de baby fútbol se jugará un cotejo de gran atracción y muy esperado por los aficionados, entre los clásicos rivales, Santa Catalina, que actualmente tiene 24 puntos, y Carlos Gardel, que lo escolta con 23, pero con un partido menos.

FEMENINO

En fútbol femenino se llevará a cabo la final del cuadrangular que se iniciara la semana anterior. La misma estará a cargo de los conjuntos de Panteras de Villa Urquiza y Carlos Gardel.

RESULTADOS ANTERIORES

En la categoría baby fútbol del equipo de Mitre Juniors ganó puntos al no presentarse su ocasional antagonista, Juramento. Santa Catalina derrotó a Panadería Argentina por 3 a 2.

Dando comienzo al cuadrangular de fútbol femenino, se registraron estos resultados: Panteras de Villa Urquiza 2, Stella Maris 1; y Tienda La Misionera 2, Carlos Gardel 2. Este cotejo se definió a favor de Carlos Gardel mediante la ejecución de tiros penales. De esta manera se clasificaron para la final, Panteras de Villa Urquiza y Carlos Gardel.

S. Lorenzo (M.P.) 2 Platense 2

El Misionense Tau Marcó su Primer Gol

San Lorenzo de Mar del Plata como local empató con Platense en dos tantos por sector en un encuentro de trámite agradable y acciones parejas. En los primeros minutos de iniciado el match San Lorenzo sorprendió a la visita con un juego veloz y penetrante desbordando a la defense adversaria, con inminente peligro de gol, el cual vino a los cinco minutos. Avio habilitó a Tau que entraba raudamente en el área rival, superando en velocidad a Manseutto que salió a marcarlo y venciendo el arquero Topini con un tiro de zurda.

Luego de producido el gol, el equipo local siguió mostrándose más peligroso, pero Platense lentamente fue nivelando el juego a su favor coordinando algunos etaques hasta obtener el empate, que se produjo a los 18 minutos por intermedio de Subiat ante un centro ejecutado por Lavezzi. El partido luego se tornó anodino y carente de vivacidad por parte de ambos equipos, hasta que Platense consiguió un nuevo tanto por la ejecución de un tiro penal ejecutado con éxito por Muggione a los 44 minutos de esta primera etapa, por una mano cometida por el defensor Castro.

Reanudado el cotejo Platense siguió insistiendo en el ataque hasta los 15 minutos de este segundo tiempo, en que prácticamente embotelló el equipo local. San Lorenzo lentamente fue saliendo de su asedio y con mucho espíritu deportivo fue adueñándose de las acciones. Gracias al empeño puesto de manifiesto logró convertir el gol del empate a los 25 minutos, tanto éste obtenido por Modesto Benítez después de una serie de rebotes. En los 20 minutos finales se produjeron sendas situaciones de gol para ambos equipos. En uno de ellos Subiat en un veloz contragolpe estuvo a punto de aumentar para su equipo, salvando el arquero local en arriesgada intervención. Casi al expirar el partido Nardiello correctó de cabeza un centro enviado por Benitez, el cual salió muy cerca del travesaño, finalizando el partido con el marcador igualado en 2, a pesar que San Lorenzo de Mar del Plata estuvo más cerca del triunfo. Arbitro del cotejo fue Luis Spinetto y la recaudación ascendió a 367.400 pesos.

Contitución de los equipos:
SAN LORENZO (Mar del Plata): Lucangioli; Calandra y Di Gioia; Allo, Castro y Tau; Avio, y Dauge. DT: J. M. Barreiro.
PLATENSE: Topini; Mansuetto y Murúa; Aranda, Tognori y Recio; Subiat, Muggione, Mirande, Levezzi y Bulla. DT: A. Labruna.

El Rincón «Tuerca» de Posadas
☆ ACCESORIOS
☆ TACOMETROS
☆ ESCAPES
☆ AUTORADIOS
SPORT-CAR
Colón 538 —o— Posadas
13053—A—16|12

Vidrios
—EN—
CASA KRAUSE
AVDA. CORRIENTES esq. MITRE
T. E. 4546 — POSADAS

UNA FORMULA INTEGRAL
PERCOVET
Siliconas # Antiespasmódicos
EQUINOS-BOVINOS
Prevención y tratamiento del Empaste o Meteorismo, Ingestión Gaseosa, Cólicos y Catarros Gastro Intestinales
Folletos y asesoramiento
QUIMICA - HOECHST S.A
Carrera 227 - Capital
Sres. ALBERTO E. GONZALEZ S. R. L. - Santa Fe 295
PERCOVET - PERCOVET - PERCOVET - PERCOVET PERCOVET - PERCOVET PERCOVET

Inscríbase ahora.!
CURSO DE
KARATE
Prof. Especializado.
CURSO DE
JUDO
Especial para estudiante, infantil y mayores.
Informese:
Lunes a viernes de 18 a 21 horas.
Hasta el 30 de Diciembre sin ingreso.
Instituto de Judo Matsumura
Julio 324 — Ciudad
1327

TIRA Ud. su Dinero o lo Invierte ?

• EN PUBLICIDAD, como en todo asunto de interés comercial, el objetivo debe ser INVERTIR, evitando malgastar el dinero.

• INVERTIR en publicidad es ocupar los medios que garantizan una efectiva difusión de su mensaje, y que las tarifas aplicadas guarden relación con esa difusión.

• LA DIFUSION y la aceptación pública de un diario está dada por su tiraje. Comprobar la tirada real de un diario —antes de ordenar su plan publicitario— es obligación primordial de todo comerciante que desee invertir y no tirar su dinero.

EL TERRITORIO
[Su Mejor Vendedor en Misiones]

Con su circulación efectiva de 20.000 EJEMPLARES distribuidos en toda la provincia de Misiones y zona norte de Corrientes, es garantía de buena inversión. COMPRUEBELO

EL TERRITORIO SU DIARIO - Adherido al Instituto Verificador de Circulaciones.

Material digitalizado exclusivamente con fines educativos, culturales y de investigación, en el marco del Convenio firmado entre la Biblioteca Pública De Las Misiones - Parque del Conocimiento y la Biblioteca Popular Posadas
BIBLIOTECA PUBLICA DE LA S MISIONES

Policiales

Investigaciones y Detenciones en Torno a los Billetes Falsos

BUENOS AIRES (E) — Del descubrimiento hecho por la Dirección de Investigaciones de la Policía Federal de una colosal falsificación de billetes de 1.000 y 10.000 pesos por una suma que en principio fue estimada en 13 millones de pesos hubo varios procedimientos. Como se recordará, todo comenzó con la detención de Roque Alberto Ponturiero, argentino de 24 años, con domicilio en Tabaré 1731, capital federal. Este personaje, que simulaba ser un negociante afortunado, dado el fabuloso tren de vida que llevaba, poseía una imprenta en una casa de triste aspecto, situada en Crespo 2773, que a no dudarlo, pretendía transformar en a segunda Casa de la Moneda del país.

Cuando llegó la comisión policial Ponturiero estaba en plena faena, de manera que no tuvo más remedio que proporcionar todos los datos necesarios para el buen fin de la investigación. Pero además de la falsificación de billetes el audaz estafador dedicábase a la impresión masiva de etiquetas para botellas de whisky de origen importado, de acreditadas marcas, como así también de las correspondientes a una línea de productos de tocador.

Ponturiero confesó que había falsificado unos 10.000 billetes de mil pesos y unos 300 de diez mil pesos y que la organización la componían nueve hombres y una mujer, a saber: Carlos Alberto Scavone, argentino de 23 años; Luis Eduardo Federico, argentino de la misma edad; Rubén Pedro Pino, argentino, de 31; Roberto Zacarías Read, argentino, de 34; Ramón Antonio Correa, argentino, de 25; Alicia Torres, argentina, de 22; Alfredo Osvaldo Pla, argentino, de 42; Benito Yulliano, argentino de 33; Pablo Carlos Polimei y Casimiro Llamazares, cuyos datos se ignoran. Con excepción de Yullano (con domicilio en Bahía Blanca) Polimei y Llamazares (este último con domicilio en Avellaneda), los restantes fueron detenidos y puestos a disposición del juez federal, doctor Jorge Alberto Aguirre, secretaría del doctor Diego de Achával, ante quien se los procesa por falsificación y circulación de moneda, indagación por robo y estafa e infracción al artículo 212 del Código Penal.

En la avenida Cruz 1689, donde Pino y Polimei decían tener un depósito de trapos viejos, según Ponturiero, se secuestraron debajo de unas camas 23 cajones de vacunas antiaftosas y otros 6 cajones de diversos productos medicinales por valor de 600 mil pesos, proveniente de un asalto consumado hace poco en Pilar (provincia de Buenos Aires). En el falso depósito fue detenido la Torres, quien dijo oficiar de cuidadora y también Pino. En Doblas 2557, departamento 3, secuestróse 3.190 billetes de 1.000 pesos; en Rivadavia 2914, aparecieron 26 cajas de whisky falsificado, también varios cartones de cigarrillos importados y en Campichuelo 241, de Avellaneda, secuestráronse 5.000 botellas de whisky de diversas marcas, dos matrices para la producción de envases y otros implementos.

Finalmente en Larrazábal 1926, la comisión policial se incautó de gran cantidad de etiquetas falsas: 50 demajuanas conteniendo bebida falsificada; armas largas y cortas y un sinfín de materiales para consumar los delitos. Los sujetos confesaron que los "famosos" whisky los falsificaban de la siguiente manera: 80 por ciento de una bebida de bajo precio, 10 por ciento de whisky nacional y el otro diez por ciento restante agua.

EJECUTIVOS
Restaurant «NAPOLI»
Avda. Sarmiento 863
OBERA
12491—A—2|12

Fábrica
"San Antonio"
LADRILLOS
PRENSADOS Y COMUNES
Avda. Mitre 385. T.E. 2492
13484-A-10|12

EN LOS SALTOS DEL MOCONÁ DESAPARECIO UN JOVEN

Un joven que pretendió vencer las preceloses aguas que desembocan en el río Uruguay, procedentes de los saltos del Moconá, terminó por desaparecer tan pronto se lanzó a las mismas.

El hecho ocurrió el día sábado último, aproximadamente a las 14,45, cuando el menor José Mario Rodríguez, argentino, de 17 años, participaba con sus padres y otros vecinos, de una excursión a los saltos del Moconá. En dicha circunstancia y en determinado momento, el joven pretendió cruzar a nado el río Uruguay, justo en la confluente de los saltos.

Dicho intento se vio inmediatamente frustrado, ya que fue arrastrado por la fuerte corriente, desapareciendo de la superficie casi al instante. Tomó intervención la policía de San Pedro por cuestiones de jurisdicción. De inmediato se tomaron las providencias del caso, a los fines de poder lograr el rescate del infortunado joven.

Personas que conocen la poderosa corriente existente en ese lugar se extrañan de la actitud del joven Rodríguez, máxime cuando él y los demás participantes de la malograda excursión, eran gentes del medio, y por lo tanto se presume que no desconocerían el peligro que entraña pretender desafiar con el mínimo de éxito, pues resulta imposible desde todo punto de vista atravezar, cruzar, nadar o tan siquiera navegar en ese medio donde el Moconá descarga toda su furia en el cauce del río Uruguay.

BRUTAL

En la localidad de Guarani se produjo un hecho que mereció la repulsa general de los vecinos. Denunció Nedia Herasznchuk que, por cuestiones del momento y en estado de ebriedad, su hermano Miguel Heraszinchuk, atacó a golpes de puños, puntapiés y con un trozo de madera a su propia madre, Eudojia Berteleski de Heraszinchuk. Como consecuencia del hecho la citada señora sufrió lesiones en distintas partes del cuerpo. Se procedió a la detención del irascible hijo.

Nuevo Concesionario de General Motors

La firma Grandio y López S.A., dedicada desde hace muchos años a la venta de automotores, inaugura dos nuevos salones en la Capital Federal.

Como concesionarios oficiales de General Motor Argentina S.A., los locales estarán destinados exclusivamente a la exposición y venta de unidades de la tradicional marca Chevrolet, incluyendo automóviles, pick-up y camiones.

En una constante superación, Grandio y López S.A. ha incorporado juntos a modernas técnicas de exhibición que permiten al comprador apreciar cómodamente las unidades, avanzados sistemas de venta, específicos del rubro. Asimismo, acaba de instalar los nuevos talleres de reparación, que son modelo en su género por los elementos de alta precisión que utiliza y la amplitud de sus instalaciones —11.200 m2— para brindar a las unidades la más esmerada atención.

Los salones funcionarán en la calle Güemes 3365 y en avenida Presidente Figueroa Alcorta 7706.

Un Conductor Ebrio Está Entre Rejas

Un cronista gráfico de EL TERRITORIO captó tres secuencias de los espectaculares accidentes ocasionados por un conductor en estado de embriaguez. Dichas secuencias fueron publicadas el domingo último, donde se puede apreciar los destrozos ocasionados por el irresponsable noctámbulo, sobre todo en el coche taxi, que fue víctima involuntaria del desenfreno de un borracho.

Intervención policial

Tomó intervención del hecho la seccional Cuarta ante un llamado telefónico efectuado por el agente de policía Rubén Claro, quien comunicó que en la calle San Lorenzo y avenida Mitre se encontraba una camioneta Ford, patente 5476 de Resistencia, Chaco, incrustada en una cuneta con varios desperfectos, siendo el conductor Washington Vicente Peralta, quien mostraba evidentes signos de beodez.

Consecuencias

Investigaciones posteriores demostraron que el mencionado Peralta ya había ocasionado un serio accidente de tránsito en la avenida Uruguay, dejando a un coche con graves destrozos. Se trata del coche taxi Chevrolet, chapa patente 510 y que estaba estacionado en dicha arteria a la altura de la calle Luis Pasteur, siendo propietario el señor Valeriano Cristaldo.

El descontrolado conductor de la camioneta venía hacia el centro de la ciudad y encontró a su paso al coche taxi descripto embistiéndolo con violencia, que le ocasionó distintos desperfectos. El impacto recibido de la camioneta arrojó al coche sobre la acera, estado en que fue encontrado por el fotógrafo de EL TERRITORIO.

Continuación

El mencionado Peralta, no obstante ese serio accidente, a escasos 200 metros de la comisaría Cuarta, continuó su marcha diabólica, feliz mente sin encontrar a nadie en su camino. Posiblemente por ser una hora impropia. Se calcula aproximadamente las 4 de la mañana las andanzas del irresponsable, ya que la denuncia del agente se produjo a las 6,15 horas.

Diagnóstico

Washington Vicente Peralta fue examinado por el médico policial, doctor Reynaldo Jubila, quien dictaminó que presentaba signos de ebriedad de primer y segundo grados. Ahora el enloquecido volante se encuentra detenido y procesado por infracción al Código de Faltas.

Su veraneo le exige un viaje tranquilo. La ruta es para llegar a destino: no ponga en peligro la vida de los demás y cuide la suya.

BESTIA

En El Soberbio una bestia humana intentó cometer un horrible atentado en perjuicio de una pequeña niña de sólo tres años. La oportuna y feliz intervención del padre de la criatura permitió evitar un triste hecho. El monstruo se dio a la fuga. La policía procura su captura. La prensa destaca estos hechos no como especulación de "noticia", sino como un toque de alerta a los padres.

PAN DULCE
LA SILENCIOSA
Exquisito...!!
13294-A-30|12

☆ MENU INTERNACIONAL
☆ GALETOS (producción propia)
☆ POSTRES EXQUISITOS
☆ CHEFF DE 1ra. CATEGORIA
AMPLIO COMEDOR TERRAZA
RESTAURANTE GRAND HOTEL
Ayacucho 383 —o— Posadas
13052-A-4|12

OLOR A LIMPIO!
En su hogar... con FRIOTON
Emulsión de limpieza total
REFRESCA — DESODORIZA — DESENGRASA Y DESINFECTA
Distribuidora Misiones:
FELIX DE AZARA 18 — POSADAS
13344-1|12

ATENCION PADRES
NAVIDAD — AÑO NUEVO — REYES — REGALEN:
«EL TESORO DE LA JUVENTUD» — (Nueva edición)
este mes solamente
★ Compre Hoy
★ Pague en Febrero
Cada colección con 24 Lápices regalo con los nombres de:
MAMA y PAPA
Pida vendedor al 657b
"LIBRERIA BAEZ"
SANTA FE 329 — POSADAS
12744-A-28|11

Escriben los Lectores

Viene de Pág. 3 9a. Col

cir riquezas. Consideremos solamente los incalculables yermos diseminados sobre la tierra que con o sin riego y trabajo adecuado, rendirían alimentos en cantidad también incalculables; el hombre es el administrador de esta tierra y compete a aquellos que rigen el destino del mundo, sean estos políticos, científicos, intelectuales o gobernantes, proceder a una sabia administración, dejando de lado intereses mezquinos y circunstanciales, o no acorde con la demanda del mundo.

No es el caso de señalar aquí lo que no se hizo ni lo que podría hacerse para producir mas alimentos, que sería materia para otro comentario. Solo deseo puntualizar aquí la tierra sigue desaprovechada en medida que nadie sabría calcular con aproximación. En cambio, y es lamentable repetirlo, el genio humano es dirigido a otros objetivos que absorben su atención y su economía.

Es, hasta ahora evidente que el hombre es un mal administrador de los bienes que se han puesto en las manos, de ahí que es desvirtuado el problema de la escasez de alimentos, viéndolo complicado donde en realidad sería simple, habiendo buena voluntad y disposición para ello.

Saluda al señor Director atentamente.

C.I. 25.964
Roberto Erci
Puerto Tabay Misiones

— ESTUDIANTE SECUNDARIO: De La Quiaca hasta la Antártida Argentina, los cielos de la Patria están abiertos para Ud. que tiene de 16 a 21 años de edad. Ingrese a la ESCUELA DE AVIACION MILITAR
CENTRO DE INFORMACION: Junta Provincial de Defensa Civil. Ivanowski 179 (Ex Legislatura) Posadas.
HORARIO DE ATENCION: de 7 a 12 horas.

La velocidad de 80 km. por hora en ruta es para que usted llegue bien a la meta ansiada. No corra por llegar antes. Es preferible no mirar el reloj y cuidar su integridad.

DESAGRADABLE LA CARA que se cubre de GRANITOS
El desagrado que causa una cara cubierta de granitos, no debe ser motivo de desaliento para ninguna persona. Existen remedios de positiva eficacia para combatirlos.
El Ungüento Kinzol es un preparado medicinal que aplicado con suaves masajes contrarresta y hace desaparecer los granitos y sarpullido de origen externo y devuelve a la piel su estado normal. Pídalo en farmacias. Un ensayo comprobará su eficacia.

CORREO ARGENTINO Cabecera Dpto. 149 Posadas
FRANQUEO PAGADO Concesión Nº 1880.
TARIFA REDUCIDA Concesión Nº 181

INFORMACIONES DE INTERES

FARMACIAS DE TURNO
ARGENTINA — Bolívar y San Lorenzo T.E. 4022
GUARANI — Avenida Rio que Pérez 412 T.E. 3921
SAN CAYETANO — Córdoba 46 T.E. 2949
URUGUAY — Ambrosetti y Avda. Uruguay T.E. 2749

FARMACIA ARGENTINA
Abierta de lunes a viernes de 8 a 1

FARMACIA AMERICANA
Abierta de lunes a viernes de 7 a 0 horas
Avda Uruguay 969 — T.E. 2627

FARMACIA MARCONI
Av. Uruguay 738 — Tel 3775
Atiende de lunes a viernes de 7 a 1 hs.

SERVICIO PUBLICO DE EMERGENCIA

Brigada Investig.	3858
Bomberos	3111
Seccional 1ª	3689
Seccional 2ª	2860
Seccional 3ª	3937
Seccional 4ª	3753
Círculo de Oficiales	4159
Superefectura Marit	5044
Dirección de Tránsito	4632
Aeródromo	3768
Aero Club Posadas	3813
Secret. Aero Club	5828
F.C.G. Urquiza	4062
Pto (Resguardo)	3872
Telefonogramas	44[illegible]
Aerolíneas	2544
ALA	5031
USINA (CEP)	5600
Emergencia)	5324
TAXI — Tel	3673

HOSPITAL

Centro de Salud	3222
Secretaría	4065
Guardia	3112

EL TIEMPO
Presión: 747,9.
Humedad: 64%.
Máxima: 25,2º a las 15,15.
Mínima: 15,3º a las 5,50.
Pronóstico: Aclarando parcialmente, temperatura y humedad en aumento.

ALTURA DE LOS RIOS
PARANA
Posadas: 0,90 metros.
P. Iguazú: 7 metros.
URUGUAY
San Javier: 1,17 metros.
B. Concepción: 1,11 metros.

EL TERRITORIO
DIARIO DE LA MAÑANA
Fundado el 2 de Junio de 1925
Dirección y Administración — Rioja 433 — T.E. 4951 y 4952
POSADAS — MISIONES
REPRESENTANTES:
EN BUENOS AIRES: Pedro Ventura y Cía. Esmeralda 337 — 10º Piso — T.E. 49 6042.
EN ROSARIO: Diarios Interior Asociados. Laprida 833 — T.E. 48200
Servicio cablegráfico de United Press International y especiales de Servicio Informativo Continental, Diorama Press Special Information Bureau King Features Sindicate Servicio Periodístico Internacional y Gong Munlial.
Corresponsales y Agencia en toda la provincia de Misiones; en Ituzaingó: Virasoro; Santo Tomé; La Cruz; Alvear y Paso de Los Libres y Ciudad de Corrientes; en Encarnación (Paraguay) y San Borja y F. de Iguazú (Brasil).
Socio Fundador de la Sociedad Interamericana de Prensa (SIP).
Socio Fundador de la Asociación de Entidades Periodísticas Argentinas (ADEPA).

NOVIEMBRE
28
MARTES
SAN BASILIO y Comp. mrs.

1785 — Nace en Francia Carlos Luis Federico Brandsen.

1819 — Combate de Puna; remontando el río Guayaquil, Cochrane reduce a dos buques españoles, apoderándose luego de la isla de Puna.

1840 — Lavalle es batido por las fuerzas de Oribe en la batalla de Quebracho Herrado, provincia de Córdoba.

CRUCIGRAMA

Por HOMERO ALFARO

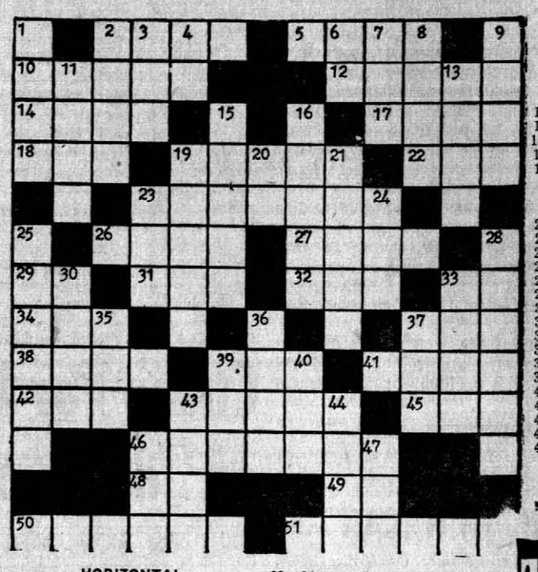

VERTICAL
1—Bobo, tonto
2—Río de Francia
3—Señor de la casa
4—Símbolo del galio
6—Y, en latín
7—Nasa
8—Medida de longitud (Pl).
9—Casualidad
11—Adala
13—Pasión
15—Acabado, ajustado
16—Fallecer
19—Cualquiera de las islas rasas, arenosas muy comunes en el mar de las Antillas (Pl)
20—Símbolo del radio
21—Lista o faja (Pl).
23—Pronombre posesivo
24—Socorro marítimo
25—Panadería
28—Sección parte
30—Dios de la bebida
33—Patrimonio
35—Devoto
36—Ciudad de Colombia
37—Tesca
39—Mirar
40—Hijo de Noé
43—Palo
44—Maíz
46—Del verbo tener
47—Terreno comunal para pastos.

HORIZONTAL
2—Bruja
5—Fruto del peral
10—Tumefacción de la piel
12—Porfiado, obstinado
14—Parte de brazo
17—Mujer noble
18—Onda marítima
19—Aspecto
22—Hermana religiosa
23—Insecto díptero (Pl).
26—Pronombre posesivo
27—Anona
29—Prefijo
31—Astro luminoso
32—Horizontalidad
33—Otorga
34—Del verbo haber
37—Arbol euforbiáceo siempre verde.
38—Ocelo
39—Del verbo ir
41—Ropa talar
42—Impar
43—Apellido
45—Artificio de pesca
46—Entablado (Pl).
48—Terminación verbal
49—Nota musical
50—Detenerse
51—Palenque, plataforma (Pl)

SOLUCION DEL PROBLEMA ANTERIOR

DIVULGUELO
por FOLA

Mercado Persa
RECORTA, PEGA, COPIA PLAGIA, TRADUCE Y ESCRIBE SaFra

Demostración

La cliente se prueba el vestido a rayas verticales en el pequeño probador y al salir se golpea en la frente.
— ¡Ay, me he hecho mal!
— Ya le había advertido que el vestido a rayas hace más alta.

Locura

— ¿Cómo fue que José se volvió loco?
— Se le había metido en la cabeza entender la lógica que emplea su mujer

Haragan

El escritor es conocido por su holgazanería.
— Pero, ¿es posible que últimamente no hayas escrito ni una línea?
— Que quieres... Hay años en que uno no tiene voluntad para nada.

Conocimiento

El nuevo rico pregunta en el banquete al escritor:
— ¿Y qué escribe usted ahora?
— Mi biografía.
— ¡Qué interesante! ¿Y cuál es el tema?

Copla

Al volver de una esquina
te vi la primera vez,
y desde entonces te veo,
aunque no te quiera ver

atendemos domingos
T.E 3297
CORDOBA 98
GASKELM

AVIVATO — por Lino Palacio

MONA — por Lino Palacio

ABROJO — por Luis Detuesi

BARRIO "SAN JORGE" (arroyo) GARUPA
EL PARAISO PARA SU DESCANSO O FIN DE SEMANA — 86 AMPLIAS QUINTAS RESIDENCIALES DE 2.000 m2. RODEANDO LAS FUTURAS INSTALACIONES DEL CLUB SOCIAL
☆ SOBRE RUTA PAVIMENTADA Nº 12 CON VARIAS LINEAS DE COLECTIVOS EN LA PUERTA
☆ HERMOSA VISTA — TIERRA FERTIL ABUNDANTE AGUA
☆ TITULOS PERFECTOS — POSESION INMEDIATA
ES UNA MAGNIFICA INVERSION — VENTA A PRECIO FIJO
Sin Anticipo - En Cómodas Cuotas Bimestrales
ENDE GALEANO Hnos. SARMIENTO 308
13360-A-22|12.

que será... CREDINALDO...?
CREDINALDO... convendrá?
13578-27|11

—HOROSCOPO—

DIA 28 DE NMBRE. DE 1967 — por el profesor WAFFMAN

★ ACUARIO
21 de Enero al 20 de Febrero
— Grata sorpresa en sus tareas ya que esto le permitirá mayores remuneraciones y puntajes de superación. Nº 8.

★ PICIS
21 de Febrero al 20 de Marzo
— Evite los rozamientos con el sexo opuesto por habladurías y malas intenciones de otros. Habrá progresos en sus labores, permitiéndole ganar aprecio. Nº 6.

★ ARIES
21 de Marzo al 20 de Abril
— Cumple uno de sus deseos al efectuar una compra anhelada. Pueden hacerle pasar un mal momento compañeros y amistades. Nº 3.

★ TAURO
21 de Abril al 20 de Mayo
— Los nervios tiene que descartarlos para que no influyan ni en su actitud ni en las cosas del corazón. Nº 3.

★ GEMMINIS
21 de Mayo al 22 de Junio
— Su desempeño personal le permitirá poner el día y recibir elogios sobre un trabajo complicado. Propondrán iniciar una tarea. Nº 4.

★ CANCER
23 de Junio al 21 de Julio
— Tendrá un conflicto de orden familiar por causa ajena. Atravesará un acto injusto en compañeros y allegados de los que confiaba. Nº 6.

★ LEO
22 de Julio al 22 de Agosto
— Tendrá que agradecer una atención sin dejar pasar más tiempo aunque para ello debe pedir prestado. Le devolverá la calma a su corazón las declaraciones amorosa recibida Nº 2

★ VIRGO
23 de Agosto al 23 de Setiembre
— Tendrán que ampliar a fondo su practicidad y rapidez para que no se vea envuelta en problemas de otros. Nº 7.

★ LIBRA
23 de Stmbre al 23 de Octubre
— Le será útil el conocimiento y charla que entable en estos momentos. Gastará más de la cuenta al hacer compras. Nº 1.

★ ESCORPIO
23 de Octubre al 22 de Nbre
— Sus pretenciones logran cumplirse pero deberá actuar tactícamente y ayudadado por terceros. Nº 3.

★ SAGITARIO
23 de Nmbre al 21 de Dmbre
— Habrá situaciones tirantes que conviene aclarar para que éstas no agraven su estabilidad y sus nervios. Nº 5.

★ CAPRICORNIO
22 de Diciembre al 20 de Ener
— Llega una novedad a tiempo y evita una determinación que perjudicaba. Nº 6.

Material digitalizado exclusivamente con fines educativos, culturales y de investigación, en el marco del Convenio firmado entre la Biblioteca Pública De Las Misiones - Parque del Conocimiento y la Biblioteca Popular Posadas
BIBLIOTECA POPULAR POSADAS — MISIONES PROVINCIA — PARQUE DEL CONOCIMIENTO
BIBLIOTECA PUBLICA DE LA S MISIONES