BIBLIOTECA POPULAR
CORDOBA 212 — CIUDAD

SU TREN

HOY:
Llega a las 7, Internacional
Sale a las 22
MAÑANA
Llega a las 23, y No salen.
Coche motor sale a la 15

EL TERRITORIO

EL TIEMPO El Servicio Meteorológico Nacional pronostica para hoy: Bueno con nubosidad variable. Poco cambio de temperatura.
(Inf. en pág. 10)

AÑO XLIII — Nº 15.428 — Registro de Propiedad Nº 958.863 — POSADAS (Mnes.), MARTES 21 DE MAYO DE 1968 — PRECIO DEL EJEMPLAR: $ 20.— — EDICION DE 10 PAGINAS

Harriman Acusa a los Norvietnameses de Perder el Tiempo en Polémicas

Aseveró, sin Embargo, que la Reunión no se Había Estancado

PARIS, 20 (UPI) — El embajador especial Averrei Harriman, jefe de la delegación estadounidense en las negociaciones preliminares de paz con Vietnam Septentrional, acusó hoy a los norvietnameses de perder el tiempo en las conversaciones más aseguró que éstas no se habían estancado. En entrevista con United Press International, Harriman aseveró que "los norvietnameses han gastado mucho tiempo en el abuso de una u otra clase de polémicas o en el uso de la reunión con fines de propaganda".

Poco antes había dicho a la prensa en general que Estados Unidos quería negociaciones inmediatas y serias.

Fuentes comunistas indicaron que la delegación de Vietnam del Norte se mantenía firme contra la celebración de negociaciones para reducir la actividad bélica en Vietnam Meridional mientras Estados Unidos no pusiera fin a todos sus bombardeos al territorio norvietnamés.

En la entrevista, Harriman declaró que el progreso de las conversaciones que deberán proseguir el miércoles depende de los norvietnameses. Hemos hecho ciertas propuestas que ellos han dejado de lado por el momento".

El embajador se negó a fijar un plazo a las negociaciones, aunque también rechazó que las mismas fueran "indefinidas". También manifestó que algunas declaraciones de los norvietnameses habían sido "pantentemente inexactas y falsas por completo", y que ello desvirtuaba "toda su argumentación" propia.

En otra entrevista con United Press International, el subjefe de la representación estadounidense, Cyrus Vance, expresó que los diplomáticos survietnameses acudirían a la mesa de conferencias "en cualquier momento en que surjan cuestiones que afecten vitalmente sus intereses".

"Hasta el momento —añadió— hemos estado discutiendo asuntos militares de particular interés para la delegación norvietnamesa y para nuestro lado, y por lo tanto los survietnameses no han venido aún a la mesa de conferencias".

Vance atribuyó al presidente Lyndon B. Johnson haber dicho el pasado 31 de marzo que Hanoi debe mostrar moderación antes de que Estados Unidos, que redujo sus bombardeos aero-navales a Vietnam del Norte, los suspenda del todo.

★ DESALIENTO

El disgusto y desaliento observados en la apertura de la conferencia parte del patrón tradicional de las tácticas comunistas en estas negociaciones y Hanoi parece seguir religiosamente tal tradición.

A juzgar por las pasadas conferencias con los comunistas —la Unión Soviética, China y Vietnam— la reunión de París progresa "normalmente". Un desacuerdo de procedimiento seguido de la presentación de términos máximos y una paralización que será solucionada en el momento en que les convenga, para ser seguida de una serie de nuevos estancamientos hasta que llegue el momento que consideren oportuno para un arreglo.

Los observadores de la conferencia de París creen que Hanoi desea un arreglo pero está perdiendo tiempo a fin de lograr las mejores condiciones posibles en el momento en que le convenga.

Este momento parece muy lejano aún, por lo menos tardarán semanas y posiblemente meses.

No hay razones para creer que Hanoi quiera conocer quién habrá de ser el nuevo presidente de Estados Unidos, tras las elecciones de noviembre, antes de llegar a un acuerdo sobre Vietnam.

Las tácticas desplegadas por los negociadores vietnameses en las etapas iniciales de las conversaciones de París recuerdan, en efecto, las de anteriores conferencias con los comunistas en el período de la postguerra.

(Más inf. en pág. 2)

Arde un Petrolero Argentino Cerca de la Costa Uruguaya

— La Totalidad de su Tripulación se Halla a Salvo —

MONTEVIDEO, 20 (UPI) — La Prefectura General Marítima informó esta noche que se está incendiando el petrolero argentino "Punta Rasa" frente al puerto uruguayo de Nueva Palmira. Agregó que la tripulación está abandonando la nave "en estos momentos".

La oficina de prensa de la prefectura dijo a la United Press International que "lo único que sabemos hasta este instante es que en botes de goma los tripulantes procuran alejarse de la nave para alcanzar costa uruguaya".

"Desde Nueva Palmira se están enviando socorros", agregó el vocero naval.

Nueva Palmira se encuentra ubicada a 288 kilómetros de distancia de Montevideo, sobre el río Uruguay. Frente a Nueva Palmira se encuentra la desembocadura de los ríos Sauce y Celbo, en territorio argentino.

El informante señaló que aún no tenía conocimiento de la gravedad del incendio ni tampoco detalles sobre el tonelaje del buque.

★ A SALVO

Se informó esta noche que están a salvo en territorio uruguayo los 22 tripulantes del petrolero de la Armada Argentina "Punta Rasa", que estaba incendiándose frente al puerto de Nueva Palmira, a unos 300 kilómetros de esta capital.

La Prefectura General Marítima que dio la información, agregó que los marinos abandonaron la nave inmediatamente después de iniciarse el incendio en la sala de máquinas.

El barco, según la información oficial, quedó fondeado frente a la desembocadura del río Paraná Bravo, ignorándose la entidad de los daños y la intensidad del fuego abordo.

Cuatro de los tripulantes, subidos a una balsa, habían sido llevados por la corriente río abajo, pero pudieron ser rescatados por una embarcación de la Prefectura.

Un vocero de la oficina de prensa marítima dijo que la primera noticia sobre el siniestro la recibieron a través de la estación transmisora Pacheco, de la Argentina, solicitando auxilio a las autoridades uruguayas.

Embarcaciones de Nueva Palmira fueron despachadas rápidamente para prestar socorro a los tripulantes, pero éstos ya habían abandonado la nave y se dirigían en botes salvavidas hacia la costa uruguaya.

A las 22,15, hora uruguaya la Prefectura General Marítima informó que el petrolero argentino Punta Rasa "continúa ardiendo" y que por el momento no existen elementos para combatir las llamas.

Agregó que el barco, que pertenece a la armada del vecino país, se encuentra aproximadamente a una milla del puerto uruguayo de Nueva Palmira y a 500 metros al norte de la boya que marca la entrada del río Paraná Bravo.

Precio Récord Alcanzó el Oro

LONDRES, 20 (UPI) — El oro alcanzo hoy un precio récord de 42,30 dólares la onza debido parcialmente al caos industrial en Francia que afectó su moneda. Los vendedores de lingotes de oro informaron haberse registrado una nueva ola de compras que mantuvo el precio en cotinuo aumento en el curso del día. En vista de que Sudáfrica aún no puso a la venta su oro recién extraído, los especuladores esperan obtener mayores ventajas.

El precio parecía disminuir ligeramente hoy al aproximarse el cierre de las operaciones, según informaron los corredores. Grandes acontecimientos políticos, en cualquier parte del mundo, precipitan generalmente una serie de compras de oro y la situación actual francesa demostró que no es la excepción. El cierre de algunos bancos franceses, después de una aglomeracion para cobrar cheques por temor a una huelga de empleados bancarios, no ayudó a mejorar las cosas. En Londres el franco sufrió una baja. En determinado momento descendió hasta dos centavos de manera que la Libra Esterlina (2,40 dólares) se cotizó a 11,8075 francos. Posteriormente la moneda francesa mejoró un tanto al llegar a 11,7962. El viernes pasado, llegó a 11.875. En Zurich el precio del oro siguió la tendencia de Londres.

"La demanda es grande", dijeron los corredores poco antes del cierre de las operaciones diarias. La onza del metal precioso se cotizó a 42 dólares o sea 75 centavos más que el viernes pasado. La bolsa de París siguió la tendencia alcista.

La libra cerró hoy a 2,3862½ dólares mientras que la cotización del viernes fue de 2,3856¼.

El precio del oro cerró hoy en Londres a 42,15 dólares la onza para las compras y 42,45 para las ventas.

El franco francés se debilitó en relación con la libra. Su cotización final fue de 11.8125 francos por esterlina.

Anuncióse que fue Frustrado Intento de Invasión a Haití

WASHINGTON, 20 (UPI) — El embajador de Haití, Arthur Bonhomme, informó hoy que el ejército de su país combatía esta tarde con invasores que llegaron a territorio haitiano en dos aviones.

Bonhomme manifestó que los atacantes aterrizaron en la ciudad de Cabo Haitiano, en la costa norte, siendo rápidamente rodeados por soldados y milicianos. El embajador, en conversación telefónica con United Press International, dijo que algunos de los invasores "fueron capturados". No dijo si continuaba la lucha, pero afirmó que la situación parecía estar "bajo el control" del gobierno.

Bonhomme dijo que el propio presidente haitiano, François Duvalier, le comunicó la noticia de la aducida invasión. "Dos aviones volaron hoy sobre la ciudad septentrional de Cabo Haitiano y dejaron caer dos o tres bombas. Una lancha del servicio guardacosta haitiano les disparó". Luego prosiguió, se dirigieron al aeropuerto de Cabo Haitiano y dejaron varios hombres armados. Fueron rodeados inmediatamente por el ejército y hubo lucha. Algunos de ellos fueron capturados".

Bonhomme se negó a identificar a los presuntos agresores, más dijo que se revelarían datos sobre ellos en una carta que el gobierno de Haití enviaba al secretario general de las Naciones Unidas, U Thant

"Nuestros representantes en las Naciones Unidas, aseveró, harán pública la carta una vez que la hagan llegar al secretario general". Agregó que todo el ejército y la milicia del norte de Haití habían sido movilizados.

"La población, dijo, está tranquila, y todo está bajo control".

Hoy mismo, el embajador había revelado que un avión B—25 había bombardeado el palacio presidencial y el aeropuerto, en Puerto Príncipe, esta mañana. Luego dijo que todo estaba tranquilo en la capital.

También había desmentido rumores de que los invasores procedieron de Cuba. Pero en su segunda conversación omitió repetir la desmentida.

Funcionarios del Departamento de Estado habían señalado previamente que carecían de información suscepticble de confirmar las noticias de bombardeo, pero la embajada de Haití en Wáshington posteriormente, emitió la siguiente declaración en nombre de Bonhomme:

"Esta mañana un pequeño avión B—25 pintado de blanco y gris, fabricación norteamericana y procedente del sudeste, arrojó una bomba cerca del palacio del presidente de Haití y otra en el aeropuerto militar de Puerto Príncipe, dirigiéndose después hacia el norte. El gobierno está haciendo una investigación. No se informó sobre heridos".

La embajada señaló que circularon despachos periodísticos "sobre una invasión a Haití desde Cuba" que debía producirse ayer.

El presunto objetivo de esa invasión, supuestamente a cargo de "mercenarios europeos, cubanos y otros, sería la ciudad de Limbe, pero no hubo invasión", subrayó la embajada haitiana.

Al mediodía el portavoz de prensa del Departamento de Estado, Robert J. McCloskey, declaró que había recibido informe sobre el bombardeo, pero dijo que no estaba en condiciones de confirmarlos "no hemos recibido noticias de nuestra embajada y en consecuencia no puedo hablar sobre ese despacho", observó el funcionario.

El primer secretario de la embajada de Haití, Jean Targete, indicó al entregar el comunicado que el aeropuerto había sufrido algunos daños, pero no aclaró si también se registraron en el palacio presidencial.

Algunas fuentes aventuraron la posibilidad de que el bombardeo haya sido parte de un intento de invasión procedente de Cuba, país cuyas relaciones con Haití son particularmente tirantes desde que asumió el poder el primer ministro cubano, Fidel Castro.

Frecuentemente circularon versiones de que fuerzas cubanas y haitianas opositoras al presidente de su país, Francois Duvalier, se adiestraban en la provincia cubana de oriente a la espera de una oportunidad para invadir Haití, repitiendo un intento frustrado de 1959, cuando Haití fue el primer país que rompió relaciones con Castro.

Jarring Realiza Nuevos Sondeos de Paz Ante los Embajadores Arabes e Israelí

NACIONES UNIDAS 20 (UPI) — Gunnar V. Jarring, enviado especial de las Naciones Unidas para el Medio Oriente, emprendió hoy una nueva serie de conversaciones exploratorias secretas con los embajadores árabes e israelíes.

El diplomático sueco inició sus actividades del día celebrando una entrevista de una hora con el embajador de la RAU y posteriormente con el israelí, Joseph Tekoah, con idéntico período.

El discreto Jarring asistió después a un almuerzo ofrecido por el secretario general U Thant en honor del co—presidente de Túnez, Habid Bourguiba, y programa otra entrevista por la tarde con el embajador de Jordania, Mohammed H. El—Farra.

Al término de su conversación con Jarring, El—Kony declaró a los periodistas: "Seré franco con ustedes, tengo instrucciones de no revelar nada y en igual sentido las tiene el señor Jarring".

Pese al secreto impuesto por Thant y Jarring, se supo que el enviado de paz intenta consultar con los grandes miembros permanentes del Cosejo de Seguridad — Estados Unidos, la Unión Soviética, G. Bretaña y Francia— en la segunda rueda de sus gestiones aquí.

Esta delicada diplomacia se hace necesaria por la negativa de los árabes a sentarse en la misma mesa de conferencias con Israel, que insiste oficialmente en que el arreglo de paz puede lograrse sólo mediante conversaciones directas.

El ministro de Relaciones Exteriores israelí, Abba Eban bajo presión política en su país, obtuvo ayer respaldo en Jerusalén contra los cargos de que la aprobación de las conversaciones indirectas en Nueva York significaba que Israel estaba dando marcha atrás en su política largamente mantenida de conversaciones directas.

A despecho del optimismo diplomático que presidió el inicio de las conversaciones de Jarring, Israel sigue bajo "fuego diplomático" en el Consejo de Seguridad debido a su anexión de toda la ciudad de Jerusalén y el casi diario tiroteo que se lleva a cabo entre israelíes y jordanios en la línea de tregua en el Medio Oriente.

El Consejo de Seguridad programó una reunión para actuar sobre la resolución patrocinada por Pakistán y Senegal pidiendo a Israel que rescinda sus medidas de anexión. La iniciativa de Pakistán y Senegal haría que el Consejo de Seguridad deplorara el desacato de Israel a las resoluciones del organismo, acordadas por la Asamblea General, declarando inválidas las medidas administrativas incluyendo la expropiación de tierras y propiedades de la ciudad sagrada, y exhortar a Israel a "rescindir todas las disposiciones ya adoptadas y desistir de asumir cualquier acción futura que tienda a variar el estado jurídico de la ciudad de Jerusalén".

Pide, además, al secretario general que informe "urgentemente" sobre el cumplimiento de estos acuerdos por parte de Israel.

★ TIROTEOS

Mientras tanto, las tropas israelíes y jordanias cambiaron hoy nuevamente disparos a través de la línea de cesación del fuego sobre el río Jordán y ambas partes se acusaron recíprocamente de haber atacado a pacíficas poblaciones agrícolas al sur del Mar de Galilea.

Por otra parte el Líbano, en una nota al embajador británico, Lord Caradon, que preside este mes el Consejo de Seguridad, dice que las recientes acciones en su frontera "parecen corroborar el comienzo de designios agresivos" por parte de Israel. La nota agrega que el Líbano está adoptando "todas las medidas" necesarias para impedir el cruce de los terroristas árabes por la frontera a quienes Israel inculpa del incidente ocurrido el 12 del corriente.

★ PROYECTO PAKISTANO

El Consejo de Seguridad sostuvo esta noche una reunión de 20 minutos durante la cual Pakistán presentó un proyecto de resolución en que se declara ilegal la anexión del sector jordano de Jerusalén a Israel, y se solicita de este país que revoque todas las medidas tendientes a cambiar la condición jurídica de la ciudad.

Después de que el embajador pakistano Agha Shahi presentó el proyecto, el embajador soviético Jacob Malik pidió al consejo que hiciera sus términos de cumplimiento obligatorio para Israel señalando que "si no se somete a esta decisión del Consejo de Seguridad, inevitablemente el Consejo tendrá que tomar medidas para obligar a hacerlo".

El Consejo levantó la sesión esta mañana.

Caggiano Viajó a Roma con un Grupo de Obreros

BUENOS AIRES, 20 (UPI) Esta tarde viajó a Roma el cardenal primado de la Argentina, monseñor Antonio Caggiano, su secretario familiar, monseñor Emilio Grasselli y un grupo de obreros y empleados de la empresa Fiat Concord. Los acompaña el director de producción en la Argentina de la mencionada firma, ingeniero Juan Rossi.

La delegación, compuesta por alrededor de 140 personas, integrara una peregrinación al santuario de Nuestra Señora de Lourde, en Francia, qué partirá desde Génova junto con otros grupos de las fábricas Fiat de España, Portugal, Irlanda, Inglaterra, Bélgica, Suiza, Austria, Alemania, Dinamarca, Suecia e Italia.

Investíganse Apariciones de la Virgen

EL CAIRO, 20 (UPI) — Los dirigentes espirituales egipcios actuaron esta noche para disipar un tenso ambiente de histerismo religioso relacionado con informes de supuestas nuevas apariciones de la Virgen María. Tales informes causaron ayer la muerte de ocho personas aplastadas, en una aglomeración.

Un portavoz de la Iglesia Católica Cristiana aconsejó a los cuatro millones de fieles que descarten los "rumores" sobre las apariciones hasta que se dé una declaración oficial.

La Iglesia emprendió una investigación oficial.

Aoir Gobran Boktan, un farmacéutico de El Cairo, de 48 años de edad, afirmó hoy que había experimentado una espectacular mejoría en una lesión que sufrió en una muñeca como resultado de la aparición en Shubra. Dijo que había frotado su muñeca izquierda fracturada, envuelta en yeso, con un pañuelo con el que tocó la ventana de la iglesia e inmediatamente se dio cuenta de que podía mover su brazo y los dedos.

"Cuando me fracturé la muñeca en una caída de un autobús el 13 de abril, los médicos me dijeron que tomaría dos meses por lo menos para repo nerme, pero ahora creo que pueden quitarme el yeso en uno o dos días pues me siento mucho mejor", afirmó.

Yerba: Fijóse Límite Importación

BUENOS AIRES, 20 (UPI) — El Poder Ejecutivo autorizó, para el año en curso, las importaciones de yerba mate canchada originaria y proveniente del Paraguay hasta un total de 5.000 toneladas.

El decreto respectivo señala que "la situación de pronunciado desequilibrio en que continúa desenvolviéndose el mercado interno de yerba mate, hace necesario la actualización de esa medida, adoptada ya en año anterior".

Triunfa Coalición que Apoya a Moro

ROMA, 20 (UPI) — La coalición centro izquierdista del primer ministro demócrata cristiano Aldo Moro parecía hoy poder quedarse en el poder por otro período de cinco años, según los primeros resultados de las elecciones generales, pero los comunistas y sus allegados registraban un sorprendente avance.

Con cerca del 35 por ciento de los sufragios para el senado escrutado ya, los tres partidos de gobierno —el Demócrata Cristiano, de mayoría simple, el Socialista y el Republicano, de izquierda— tenían una exigua mayoría absoluta del 51,5 por ciento. Los comunistas y el Partido Socialista Proletario, de extrema izquierda, que se presentaron en la misma boleta de los comicios del Senado, tenían un 31,5 por ciento.

La mayoría de los primeros resultados procedía de la llamada "faja roja" del norte y centro de Italia, donde los comunistas son más fuertes. Esperábase que los partidos de gobierno tomaran mayor ventaja al ir llegando los resultados del resto del país.

El Partido Demócrata Cristiano, sólo o en coalición ha gobernado el país desde la guerra. Más los comunistas han arrojado avances en cada elección. En la pasada obtuvieron el 25,3 por ciento de los votos. Aparte de los tres partidos de la coalición y los comunistas, las principales agrupaciones políticas italianas son las de los Socialistas Proletarios (de extrema izquierda) los Liberales (derechistas moderados), los monárquicos y los neofascistas. Los votantes debían elegir 315 senadores y 630 diputados entre 7.366 candidatos de 30 partidos.

En la cámara baja del parlamento saliente los partidos centro-izquierdistas controlaban el 57 por ciento de los escaños, y los comunistas, alrededor del 26. El nuevo cuerpo legislativo debe reunirse por vez primera el próximo 5 de junio para comenzar a formar un nuevo gabinete.

Nada se Volvió a Saber de Framini

BUENOS AIRES, 20 (UPI) Al cumplirse once días de la desaparición del dirigente gremial Andrés Framini, miembros de la lista verde que él integraba que no se presentó al comicio último donde triunfó la lista granate del dirigente Loholaberry, del sector "legalista" única que participó de las elecciones formularon declaraciones.

Expresaron que existe seria preocupación de que "algo grave le haya pasado" al dirigente y señalaron que "la policía no se mueve limitándose a citar a los familiares para que reconozcan cadáveres de personas desconocidas".

Framini desapareció una hora antes del momento convocado para una conferencia de prensa cuando se encontraba en el interior del bar de Solís y Chile. Fue llamado por dos desconocidos desde la acera y presumiblemente subió o fue instalado por la fuerza en un automóvil. El sector que lo apoya acusó a dirigentes de la lista granate de haber planeado el secuestro. Estos negaron y dijeron que era un falso secuestro para justificar el retiro de la lista verde.

Los dirigentes del grupo Framini señalaron que existe una gran inquietud entre sus familiares ante la sospecha de que "le ha pasado algo". Agregaron que "el secuestro no fue una invención sino una dramática realidad".

Inauguróse la Primer Asamblea de Voluntarios

BUENOS AIRES, 20 (UPI) — "El voluntario es el moderno misionero del amor y de la solidaridad humana; pero también del desarrollo y del progreso. Los servicios voluntarios son la antitesis de la premisa "el hombre es el lobo del hombre", son la culminación de la personalidad humana, en plena confianza, en plena seguridad, de que el amor al prójimo cristiano no es una utopía sino la solución de todos los problemas" definió. El secretario de Asistencia y Promoción de la comunidad, doctor Raúl Puigbó, en el discurso con que inauguró la Primera Reunión Nacional de Servicios Voluntarios.

La ceremonia se cumplió en el recinto del ex Concejo Deliberante. La reunión fue convocada para tratar temas vinculados "con la evaluación de la asistencia comunitaria en todo el territorio nacional y para establecer las estructuras orgánicas para su desarrollo".

Las deliberaciones fueron abiertas por la presidenta del congreso, señora María del Carmen Sánchez Aizcorbe de Justo, rectora del servicio voluntario de la Secretaría de Asistencia y Promoción de la Comunidad, quien dio la bienvenida a las delegaciones asistentes. Se hallaban presentes, además, los intendentes de Orán (Salta) y de Ushuaia (Tierra del Fuego).

Luego habló el doctor Puigbó, quien además, manifestó que esta reunión tiene por objeto "crear las bases necesarias para una programación del voluntariado" y añadió que "más de 8.000 instituciones de bien público dan testimonio del arraigo del voluntariado en nuestro medio. Pero también hay que reconocer el extraordinario servicio de quienes prestan una desinteresada colaboración en las cooperadoras de los establecimientos educacionales y asistenciales, en los hogares policiales, en los círculos parroquiales y en las asociaciones vecinales", agregó. Sostuvo que es necesario proceder a la racionalización de la ayuda económica a las instituciones de bien público y afirmó que "mientras que hace poco tiempo el 80 por ciento de los subsidios nacionales se distribuía en el gran Buenos Aires, en la actualidad se distribuye equitativamente entre todas las regiones argentinas".

INFORMACION LOCAL

Tabaco: Se Encaran Problemas Comunes con Corrientes

En la mañana de ayer fue recibida por el ministro de Asuntos Agrarios, señor Albino J. Szychowski, una delegación de la provincia de Corrientes, integrada por el contador David R. Gajón, asesor técnico de la Subsecretaría de Economía; señores Juan Manuel Dominguez, Raúl A. Sosa y Justino Chamorro, presidente y directores, respectivamente, del Instituto Provincial del Tabaco de Corrientes.

En la oportunidad acompañaban al ministro Szychowski, el subsecretario de esa cartera, señor Pablo Argentino Osuna; el director de Agricultura y Ganadería, señor Aníbal Romero y el jefe del Departamento de Tabacos del citado Ministerio, señor Ricardo Schmidt.

Durante el transcurso de la reunión, se trataron distintos temas vinculados con la producción, comercialización y exportación de tabacos oscuros, que son afines a ambas provincias, a la vez que se dejó constancia que esta primera reunión tuvo como finalidad sentar las bases de otra futura a nivel ministerial, la que se propiciaría a través del Poder Ejecutivo de Misiones y Corrientes, a efectos de fijar posición respecto de este producto ante la Asociación Latinoamericana de Libre Comercio (ALALC), conforme el objetivo Nº 8 de la Reunión de Gobernadores del Nordeste, y otros temas que deben ser considerados a ese nivel.

Finalizó Reunión de los Países de la Cuenca del Plata

Los Cancilleres Sellaron en un Acta los Compromisos Asumidos

SANTA CRUZ (Bolivia), 20 (UPI) — Los cancilleres de los cinco países de la Cuenca del Plata suscribieron hoy un compromiso para reunirse periódicamente con el objeto de trazar la política para el desarrollo armónico y equilibrado de la región y acordaron el estudio de diversos proyectos específicos al clausurar la conferencia de dos días que celebraron en esta ciudad del oriente boliviano.

La sesión formal de clausura, que debía realizarse a última hora de esta tarde, fue adelantada para permitir que el canciller brasileño José de Magalhaes Pinto, pudiera regresar de inmediato a su país para cumplir otras obligaciones.

Los cancilleres acordaron reunirse una vez cada año y con carácter extraordinario cuando las circunstancias lo requieran a petición de tres o más de los cinco países que integran el grupo subregional. Los ministros podrán ser representados por delegados lespeciales en esas reuniones.

El compromiso asumido por los cancilleres se halla contenido en el "Acta de Santa Cruz de la Sierra" que firmaron hoy.

Disponiendo también aprobar el estatuto del Comité Intergubernamental Coordinador, que actuará como organismo ejecutivo del virtual consejo de ministros.

El comité, cuya sede continuará en Buenos Aires, fue encargado de preparar un proyecto de tratado para afianzar la institucionalización de la Cuenca del Plata. El proyecto deberá ser presentado a los gobiernos en un plazo de cuatro meses y sesenta días después, los cancilleres celebrarán una reunión extraordinaria en Brasilia para aprobarlo.

De esa manera los ministros dieron impulso a un proceso de institucionalización gradual de la cuenca, concretado con la inmediata sanción de un estatuto para el Comité Intergubernamental y la decisión de cumplir un tratado destinado a enmarcar la acción del grupo subregional.

En el orden técnico, los cancilleres aprobaron la realización de estudios previos a la ejecución de siete proyectos compartidos por los cinco países miembros como sigue:

— Construcción de un puerto en territorio boliviano sobre el río Paraguay y su conexión con la red ferroviaria. Ese puerto será Puerto Bosch próximo a los ricos yacimientos ferríferos del Mutun.

— Hidrometeorología y posterior establecimiento y funcionamiento de la red regional de estaciones hidrometeorológicas.

— Inventario y análisis de la información básica sobre los recursos naturales de la cuenca.

— Estudio de los problemas y proyección de las medidas a tomar para permitir la navegación permanente y asegurar su mantenimiento en los ríos Paraguay, Paraná, Uruguay y de La Plata, especialmente en los tramos Corumba—Asunción, Asunción—Confluencia, Confluencia—Río de La Plata, y Salto Grande.

— Obras de infraestructura de interconexión vial, ferroviaria y de comunicaciones entre los países miembros.

— Integración energética de la cuenca.

— Evaluación de los recursos ictiológicos de la cuenca, extendiendo dicho estudio, si llegara a ser necesario, al ancho frente marítimo inmediato.

También se acordó el estudio de seis proyectos específicos presentados por los países miembros, acerca de la regulación desde sus nacientes de los ríos Bermejos y Pilcomayo; modernización de los puertos de Buenos Aires y Montevideo como puntos terminales y de vinculación del transporte fluvial con el marítimo, adaptación y habilitación del puerto de Asunción como punto de tránsito; modernización del puerto de Río Grande, sobre el Océano Atlántico, por su vinculación con el área de influencia de la cuenca: estudio de la cuenca del río Santa Lucía, en Uruguay y reactualización de las informaciones del proyecto específico y realización de la obra de Salto Grande.

Los cancilleres establecieron pautas para determinar el orden prioritario en esos proyectos, teniendo en cuenta el aprovechamiento máximo del recurso de agua y el bajo costo y menor recurso de ejecución.

COTIZACIONES

BUENOS AIRES, 20 (UPI) — Cotizaciones en el mercado oficial:

LIBRA	835.20
DOLAR	350,—
PESETAS	503,05
MARCOS	8.800,75
FRANCOS SUIZOS	8.097,25
NUEVO CRUZEIRO	109,05
LIRAS	56,19
URUGUAYOS	140,55
CORONAS DANESAS	4.691,75
MEJICANOS	2.801,75

Cotizaciones en el mercado paralelo: Dólar 351; guaraníes 265 y uruguayos 140.

BIBLIOTECA POPULAR POSADAS
Material digitalizado exclusivamente con fines educativos, culturales y de investigación, en el marco del Convenio firmado entre la Biblioteca Pública De Las Misiones - Parque del Conocimiento y la Biblioteca Popular Posadas
MISIONES PROVINCIA | PARQUE DEL CONOCIMIENTO
BIBLIOTECA PUBLICA DE LA S MISIONES

PANAMA

Junta Escrutadora no se Pronunció aún

PANAMA, 20 (UPI) — El suplente del presidente de la Junta Nacional de Escrutinios, Octavio Tribaldes, asumió hoy la dirección de la sesión del recuento de votos a fin de que el presidente del organismo pueda responder a una citación del tribunal electoral en la acre batalla política por la presidencia de Panamá.

El presidente de la junta, Virgilio Aizpurúa, respondió a la citación hecha por el presidente del tribunal electoral, Manuel Pino.

Los miembros de la junta creen que la citación se refiere a una orden antagónica dictada ayer por el tribunal disponiendo que la junta cuente los votos provincia por provincia en orden alfabético.

Uno de dichos miembros dijo que la junta piensa que Pino pudiera desear retractarse de su orden. La junta desobedeció la misma y comenzó el recuento de votos por la provincia de Panamá que es la de mayor población en el centro de la república.

El recuento de votos se reanudó hoy a las 10,30 de la mañana y un representante de la oposición dijo que había observado una disminución en el número de guardias nacionales dentro del salón de la Cámara de Comercio donde se efectúa el recuento.

Sin embargo no se ha formulado pedido alguno para que los guardias se retiren del recinto.

Anoche un miembro de la oposición tuvo un incidente con uno de los guardias dentro del salón y fue obligado a retroceder empleándose las culatas de los fusiles.

Dicho miembro trataba de entrar en una antesala y tomar algunos sacos más de votos para contarlos después que Aizpurúa dio término a la sesión del día retirándose a su casa.

A primera hora de hoy alguien pasó a gran velocidad en un vehículo junto a la sede de la Corporación Panameña de Radiodifusión (TC-4) partidaria del gobierno e hizo cuatro disparos contra el edificio. Un proyectil hirió en una pierna a un agente del Departamento Nacional de Investigaciones (DENI).

Con 40 mesas ya contadas el candidato de la oposición Arnulfo Arias, superaba al candidato del gobierno, David Samudio, por 401 votos.

Sin embargo, tanto la oposición como el gobierno coinciden generalmente en que Arias ha triunfado en la provincia de Panamá.

Samudio sigue afirmando que ha ganado la elección por unos 5.000 votos. A su vez, Arias dice que ha resultado triunfador por más de 45.000 votos.

Krieger Vasena Realizará una Gira

BUENOS AIRES, 20 (UPI) — El ministro de Economía y Trabajo, doctor Adalbert Krieger Vasena iniciará pasado mañana una gira que incluye, en principio visitas a Río Turbio, y a Comodoro Rivadavia, donde observará trabajos de Yacimientos Carboníferos Fiscales, Yacimientos Petrolíferos Fiscales y Gas del Estado.

Busque las Siete Semejanzas

SOLUCION EN LA ULTIMA PAG.

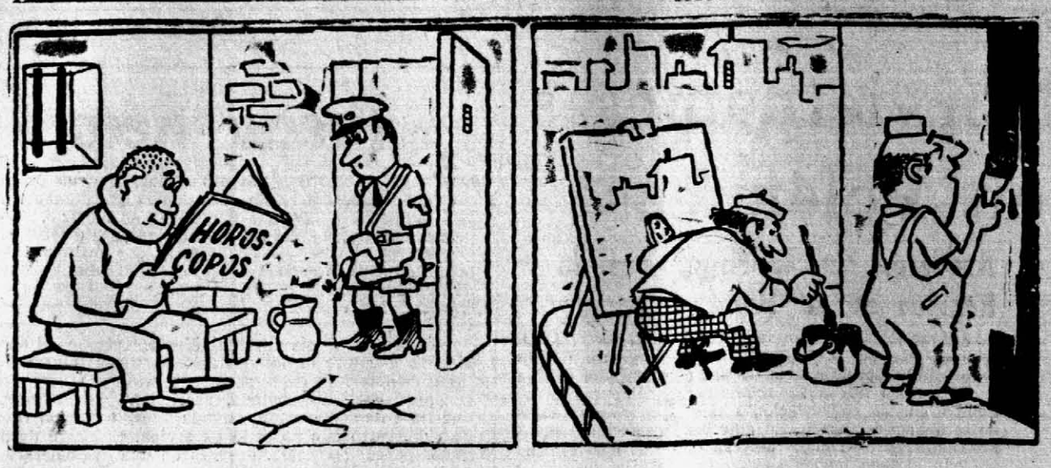

Conferencia de París

EE. UU. y Norvietnam Advirtieron que no Variarán su Posición. Llamamiento

PARIS, 20 (UPI) — Estados Unidos pidió hoy al régimen de Hanoi que ponga término a los discursos de propaganda y acepte emprender negociaciones de paz, pero la delegación comunista mantuvo inalterable su posición de que deben suspenderse incondicionalmente los bombardeos al norte antes de comenzar esas gestiones.

Ambas delegaciones a las "conversaciones oficiales" de París continuaron preparándose para su próxima reunión del miércoles, pero han indicado claramente que no modificarán la rígida posición que han mantenido en las tres sesiones celebradas hasta el presente.

El embajador W. Averell Harriman, presidente de la delegación norteamericana conferenció una hora con el embajador de Vietnam del Sur en Washington, Bui Diem, y luego dijo a los periodistas: "Queremos conversar inmediatamente sobre cuestiones de fondo. Queremos hacerlo lo más pronto posible".

El vocero oficial de la representación de Estados Unidos, William J. Jorden afirmó en una conferencia de prensa que la misión de su país no ve señales de progreso aunque interpreta como "signo de esperanza" el hecho de que las conversaciones prosigan.

Sin embargo en fuentes de la delegación norvietnamesa se insistió en que no será modificada la categórica demanda sobre la interpretación unilateral de los bombardeos y "demás actos hostiles" antes de aceptar la realización de negociaciones sustanciales.

Harriman, que fue acompañado al consulado sudvietnamés por su segundo Cyrus Vance, declaró que Washington y Saigón convienen en que depende de Hanoi decidir ahora si habrá de iniciar negociaciones serias en lugar de los duelos propagandísticos que se han venido librando desde el comienzo de las deliberaciones.

El representante norteamericano agregó que él y Diem comparten la opinión de que "deberíamos adoptar una actitud positiva en lugar de entregarnos a la propaganda" para calificar de "imprudente e improductiva" la táctica polémica del enviado de Hanoi, Xuan Thuy.

Jorden dijo que tras estudiar las minutas de las primeras tres reuniones, la delegación norteamericana "no encontró indicios de cambios significativos" en la posición de Hanoi desde el comienzo de la conferencia.

Aclaró, no obstante, que constituye "un acontecimiento útil" el hecho de que las dos partes comprende mejor sus respectivas posiciones y declinó precisar si su delegación se considera optimista o pesimista sobre el desarrollo de las conversaciones, para observar: "Esperamos que sobre la base ya establecida podremos progresar y considerar las cuestiones serias de fondo".

Tras revelar que no hubo contactos con la delegación de Vietnam del Norte fuera del salón de conferencias, Jorden informó que Harriman ha enviado a Londres a su asesor especial, Daniel Davidson, para que ponga al gobierno británico al corriente de lo tratado hasta ahora en París.

El portavoz declinó formular comentarios sobre la declaración del vicepresidente Hubert H. Humphrey en sentido de que el problema de la nave norteamericana "Pueblo", tomada por Corea del Norte, pueda considerarse en la conferencia de París señalando: "Eso está siendo tratado con los funcionarios norcoreanos".

Dr. Miguel Angel Esquivel

COMUNICA a sus distinguidos pacientes que no atenderá su consultorio del 18 al 30 del cte. mes inclusive, por ausentarse a la Capital Federal para asistir a la III REUNION DE CIRUJANOS BUCALES.

A|2831|A|29|5

Preocupa la Seguridad del Papa en su Futuro Viaje a América

CIUDAD DEL VATICANO, 20 (UPI) — El viaje del papa Pablo VI a Colombia, anunciado para agosto próximo, plantea serias inquietudes sobre la seguridad personal del Santo Padre, según revelaron hoy fuentes autorizadas del Vaticano. Sin embargo, agregaron las mismas fuentes, los problemas de seguridad en torno a la persona del Sumo Pontífice reposan más sobre las autoridades colombianas que sobre las de la Santa Sede.

Como en todos sus desplazamientos al exterior, en efecto, miles de fieles tratarán de verle, acercársele e incluso tocarle, desatando probablemente cierta agitación a su alrededor.

El Papa es seguramente el único jefe de estado en el mundo que no posee un servicio secreto para guardar su vida.

Durante su visita a Colombia, Su Santidad estará apenas flanqueado por cuatro miembros de la gendarmería pontificia, cuya misión consiste en impedir que las multitudes se aproximen demasiado a su augusta persona.

No obstante, dichos guardias no tienen entrenamiento policial, van desarmados e indudablemente su efectividad sería escasa para afrontar cualquier atentado serio contra la vida del Santo Padre.

"Cualquiera podría asistir a una de las audiencias generales del Papa y dispararle un tiro sin mayor dificultad", comentó un funcionario del Vaticano. "Sin embargo, Su Santidad jamás se preocupa por su propia seguridad, confiándola en la divina providencia".

Durante el primer viaje de Pablo VI al extranjero, cuando fue a Tierra Santa en 1964, hubo serios temores por su vida debido a la explosiva atmósfera reinante en el Medio Oriente.

El gobierno italiano convenció al Papa para que algunos de sus agentes secretos más experimentados acompañasen en su viaje y le custodiasen discretamente. En realidad, no hubo atentado alguno contra el soberano pontífice, pero Pablo VI estuvo a punto de ser atropellado y pisoteado por una multitud histérica que le rodeó en la estrecha Vía Dolorosa de Jerusalén, recibiendo algunos empujones aunque por fortuna salió ileso.

Los agentes italianos también acompañaron al Papa durante su viaje a Bombay, a fines de ese mismo año y a partir de entonces su seguridad personal fue confiada a las autoridades locales, como fue el caso de las Naciones Unidas, Portugal, Turquía y lo será también en el de Colombia.

Pablo VI es un hombre más bien tímido, pero ama las grandes multitudes y no vacila en mezclarse con sus integrantes, circunstancia que naturalmente sólo agrega nuevas preocupaciones por su seguridad.

Círculos del Vaticano presumen que las autoridades colombianas adoptarán medidas especiales para salvaguardar a su precioso visitante, pero las fuentes señalaron que no ha habido contactos al respecto entre la Santa Sede y el gobierno de Colombia, estimando que tampoco los habrá en el futuro. No obstante, se sabe que los preparativos del viaje comenzaron semanas antes de que el Papa anunciase el pasado día 8 su intención de trasladarse a Bogotá para clausurar el Congreso Eucarístico Internacional e inaugurar la Conferencia General del Episcopado Latinoamericano.

Frei Dará Cuenta de su Labor al Congreso

SANTIAGO (Chile) 20 (UPI) — El presidente de la república Eduardo Frei, concurrirá mañana al congreso para dar cuenta de la marcha política, financiera y administrativa del país, en momentos difíciles para su gobierno.

El presidente Frei afronta una larga huelga de profesores y otros problemas gremiales y políticos, además de la oposición que ha mantenido el Senado para la mayoría de sus proyectos.

El mensaje al país, será el cuarto del mandatario desde que asumió el poder. Se estima que durará cerca de tres horas. La ceremonia se iniciará a las 10.30 de la mañana.

La constitución señala que los presidentes deben concurrir a las cámaras del parlamento reunidas en sesión conjunta para informar de la marcha de la nación, el 21 de mayo de cada año, fecha en que se inaugura el período ordinario de la legislatura.

El 21 de mayo es festivo debido a que se conmemora el 89º aniversario del combate naval de Iquique, ocurrido en 1879 durante la guerra del Pacífico entre Chile y la Confederación Perú—Boliviana.

A la ceremonia concurren altas autoridades de gobierno, jefes de las fuerzas armadas, dignidades eclesiásticas y el cuerpo diplomático. El mensaje que leerá el presidente Frei será difundido al país por una cadena de radio y televisión. Se calcula que tendrá unas 80 páginas, pero el jefe del estado podría improvisar también dentro de la exposición que hará sobre las realizaciones perspectivas de su gobierno demócrata cristiano, el primero de América Latina.

De acuerdo con la tradición, el presidente de la república y sus ministros de estado se dirigirán al congreso (siempre que el tiempo lo permita) en carrozas abiertas tiradas por caballos y que se utilizan sólo en dos oportunidades en el año: El 21 de mayo y en el aniversario patrio, en septiembre.

Las carrozas tipo calesas a la Daumont, fueron adquiridas en Francia a fines del siglo pasado y llevan dos libreas y dos conductores con frac, sombrero de copa y botas.

LIDIA M. DE GOLIK

DIETISTA

REGIMENES DE ALIMENTACION por prescripción médica. ATIENDE MUTUALIDADES.

Alvear 140 — Posadas

A|2560|A|24|5

Dr. Federico Ennio Luján

INFORMA a sus distinguidos pacientes que no atenderá su consultorio hasta el día 30 del cte. mes, por asistir a la III Reunión de Cirujanos Bucales en Buenos Aires e invitado a dictar una conferencia sobre IMPLANTES por el Centro para el Estudio de Equilibrio Somato Protético de Buenos Aires

A|2901|22|5

Tórnase Crítica la Situación Obrero-Estudiantil en Francia

PARIS 20 (UPI) — El gobierno del presidente Charles de Gaulle afrontó hoy la mayor amenaza en sus 10 años de existencia al perder aparentemente el control de la peor ola de huelgas e inquietud social que asola a Francia desde hace tres décadas.

Obreros y estudiantes cubrieron las fachadas de una iglesia y un teatro con lemas antidegaullistas, en pleno corazón de París desafiando la presencia de 20 autobuses cargados de policías que se abstuvieron de intervenir para restablecer el orden.

Los sindicatos prometieron continuar su gigantesca serie de paros el tiempo necesario para tratar de derribar al presidente de la república, mientras que el gobierno del primer ministro Georges Pompidou afrontará pasado mañana un crítico voto de censura en la Asamblea Nacional que podría significar el fin de sus seis años en el poder.

Los trabajadores paralizaron virtualmente la vida francesa urbana y rural provocando un caos en las comunicaciones mientras las amas de casa vaciaban literalmente los supermercados y algunos bancos cerraban sus puertas al agotárseles las existencias de dinero en un movimiento de pánico que no se recuerda desde los días de la postguerra.

Más de 300 plantas fueron ocupadas por sus trabajadores, incluyendo las gigantescas instalaciones automovilísticas de las empresas Renault, Citroen y Peugeot; los depósitos de Marsella, El Havre y otros puertos; compañías de construcciones aeronáuticas y docenas de firmas de otros tipos, grandes o pequeñas y privadas o estatales.

Los estudiantes cubrieron de lemas antidegaullistas la fachada de la iglesia de San Sulpicio mientras que la del teatro Odeón, ocupado por estudiantes y obreros, se llenó de dibujos representando a de Gaulle desnudo y rodeado de inscripciones obscenas, ante la impasibilidad de la policía de asalto apostada en las esquinas.

El Partido Comunista, al frente de la inquietud social, declaró que "el excepcional desarrollo de las huelgas obreras y las luchas de los estudiantes abrió el camino a una nueva situación" agregando que "las condiciones están dadas para que obtengamos nuestros reclamos esenciales y para acabar la política degaullista".

Bajo la constitución de la Quinta República, Pompidou no está obligado a renunciar a la jefatura del gobierno, pero los observadores consideran casi imposible que pueda continuar en sus funciones si la asamblea vota en contra suya.

Ciertas especulaciones no confirmadas oficialmente indicaron que si el primer ministro perdiese la votación en la moción de censura, de Gaulle pediría a un político izquierdista formar un nuevo gobierno, a fin de tratar de aliviar la crisis.

Los dirigentes izquierdistas, sin embargo, continúan pidiendo directamente la reunciá del propio de Gaulle, exhortación ignorada por el presidente, quien convocó a una reunión de gabinete para el jueves, un día después del voto de la asamblea.

Entre tanto, París sufrió esta noche una gigantesca congestión de tránsito dejando a un millón de franceses frente al problema de retornar a sus hogares sin ómnibus ni trenes y con sus propios vehículos abandonados en avenidas, calles, plazas o aceras, impidiendo la circulación de los camiones de los bomberos y la policía. La situación se agravará a partir de las seis de la mañana del miércoles cuando comience la huelga anunciada esta noche por los taxistas.

Nucleamiento Gremial Peronista fue Disuelto

BUENOS AIRES, 20 (UPI) — El "Movimiento Nacional Justicialista" disolvió las "62 Organizaciones Unicas" y en adelante "las relaciones del movimiento con su rama gremial se realizarán con las organizaciones y nucleamientos en forma directa y por la vía pertinente".

La resolución fue difundida por el secretario general del movimiento, Jorge D. Paladino.

Expresa que el nucleamiento disuelto "no siguiera actuó como se comprometiera, repudiando las maniobras de los enemigos del pueblo argentino y, por el contrario, ha sido inoperante frente a los "participacionistas" con el gobierno de facto que ocupa el poder, desalentando implícitamente la decisión de continuar la lucha hasta la liberación de la patria, la felicidad y dignidad del pueblo y el retorno incondicional del general Domingo Perón".

La disolución se produce a un año de la unificación del movimiento gremial peronista en las "62 Organizaciones Unicas", ordenada por Perón e impuesta el 20 de mayo de 1967.

Recuerda la resolución que en oportunidad de firmarse el acta, se había concretado la unificación "con el compromiso de que se superásen las divisiones y enfrentramientos que atentaran contra la unidad gremial".

Y agrega que en el acta se agregaba "la ratificación de lealtad a Perón jefe del movimiento, reiterándose la voluntad de cumplir las directivas disposiciones y sugerencias que dispusiera el comando superior y confirmándose el acatamiento de las organizaciones y nucleamientos gremiales a los organismos de conducción reconocidos o designados por el comando superior peronista".

Agrega la resolución que "objetivamente la nueva estructura no ha logrado los objetivos y compromisos que voluntariamente se impuso, quedando marginada del proceso nacional en momentos decisivos para el peronismo".

Dice finalmente que "el pueblo argentino y particularmente los trabajadores peronistas han tenido que valerse de otros cauces de expresión ante la doblegacia de las "62 Organizaciones Unicas" como estructura sindical y estructura peronista, razón por la que se dispuso su disolución".

Regresó de la Unión el Titular de la Fuerza Aérea

BUENOS AIRES, 20 (UPI) — Regresó de los Estados Unidos el comandante en jefe de la fuerza aérea, brigadier Adolfo T. Alvarez, luego de participar de la Conferencia de Comandantes en Jefe de las Fuerzas Aéreas de América, que se desarrolló en la base de Colorado Spring.

Fue recibido en el aeropuerto de Ezeiza donde le rindió honores una sección de la VII Brigada Aérea. En el aeropuerto lo aguardaron para saludarlo el comandante de operaciones aéreas y comandante en jefe accidental de la fuerza, brigadier Angel V. Rossi; el comandante de personal brigadier Jorge Miguel Martínez Zuviría; el comandante logístico, brigadier Alberto Numa Caracciolo Villegas; el jefe del estado mayor general, brigadier Alberto Rey y otros jefes superiores de la fuerza.

Destino que se da al Edificio de "Democracia"

BUENOS AIRES, 20 (UPI) — Por decreto del Poder Ejecutivo Nº 2539 que se difundió en el Boletín Oficial de la fecha, se asignó a la Secretaría de Cultura y Educación el inmueble ubicado en al calle Bouchard 710|32.

Allí funcionó el extinguido diario "Democracia" uno de los que formó la cadena oficial bajo el régimen peronista.

Apoye el turismo en Misiones y reciba una justa ayuda económica. Si tiene disponibilidad de ambientes en su casa, ocúpela con turistas. Para ello, inscríbase en la Dirección Provincial de Turismo, Félix de Azara 161, Posadas. Esta le fijará la tarifa, "mediante tarifa".

Profesionales

MEDICOS

Dr. José Roberto Street
GARGANTA — NARIZ — OIDO
CORDOBA 513 — Tel. 5840 — CIUDAD

Dr. Alfredo César Angeloni
URINARIAS — GENITALES
Consultas de 10 a 12 — SANATORIO POSADAS — Tel. 5092.
De 15 a 20 hs. Sgo. del Etero 370 — Tel. 5445 —
PEDIR TURNO

Dr. José S. Pedrotti
— Médico Cirujano —
GINECOLOGIA — PARTOS — NIÑOS
Félix de Azara 399 — Tel. 3924 — Posadas

Dr. Juan Carlos Falkowski
NERVIOSAS — MENTALES
Av. Mitre 313 — Tel. 5214 — Posadas

Dr. Ricardo R. Charón
Médico Cirujano
GINECOLOGIA — PARTOS
Atiende: SANATORIO POSADAS — TEL. 5092 y 2696

Dr. Agustín Goiburu
— Médico Cirujano —
TRAUMATOLOGIA Y ORTOPEDIA
POSADAS: España 987 — Tel. 5480 — OBERA: Días miércoles en Galería Santa Fe 2º Piso — Dpto. 3 (frente Plaza San Martín).

Sanatorio San Miguel
Clínica Psiquiátrica — Villa Lanús
Dr. MIGUEL E. ALVAREZ PONS
Médico Psiquiatra
SAN LORENZO 393 — de 17 a 21 Hs. — POSADAS

Dr. M. J. Legendre
MEDICO CARDIOLOGO
Catamarca 340 — Tel. 3044

Dr. Juan Yahdjian
ESPECIALISTA EN LAS ENFERMEDADES DEL APARATO DIGESTIVO
Recientemente integrado al Cuerpo Médico del Sanatorio Nosiglia.

Dra. Z. Cerrud Cano de Moroz
NIÑOS
Av. Maipú 290 (Ex-Campero)
Villa Urquiza — Tel. 5668.

Dr. Luis Alberto Palacios
VIAS URINARIAS — GENITALES
Atiende de 10 a 12 y 16 a 20 horas
Rivadavia 19 — Tel. 6462 — Ciudad

Dr. Jorge Guerin
— NIÑOS —
San Luis 365 — Tel. 3960 — Ciudad
CONSULTAS: de 10 a 12 y de 15.30 a 20 horas

Dr. Salah A. Saleh
— Médico Cirujano —
GINECOLOGIA - OBSTETRICIA - HEMOTERAPIA
Félix Azara 590 — Tel. 4782 — Ciudad

Dr. Juan Carlos Amarilla
CIRUGIA GENERAL—GINECOLOGIA—OBSTETRICIA
SANATORIO NOSIGLIA — Tel. 360

Dr. Santiago Pérez Sánchez
GINECOLOGIA — OBSTETRICIA — CIRUGIA
Sanatorio Rivadavia — Rivadavia 374 — Tel. 3421

Dr. Juan B. Roman
OCULISTA
Consultas de 9 a 12 y de 16 a 20 hs.
BOLIVAR 111 — TEL. 4171

Dr. Manuel A. Saivado
VIAS URINARIAS — CLINICA Y CIRUGIA
Córdoba 409 — Tel. 2450 — Posadas
OBERA: Clínica Dr. Derna — Primer domingo de cada mes.

Sanatorio Neuropsiquiátrico
Dr. MARCELO LOPEZ ASTRADA
— Especialista en Psiquiatría —
ENFERMEDADES NERVIOSAS Y MENTALES
Ayacucho 183 — Tel. 4244 — Pedir hora

Clínica y Maternidad "MODELO"
Dr. JOSE GUCCIONE — Obstetricia
Dr. HORACIO TORRES RECALDE — Cirugía — Ginecología
Dr. VICTOR SAGUIER NEGRETE — Obstetricia — Ginecología
Dr. SAUL E. PEREZ — Anestesiología — Hemoterapia
COLON 86 — Tel. 3397 - 6466 — POSADAS
F2A.

Dr. Aiberto Leoni
Odontólogo
Comunica a sus distinguidos pacientes que no atenderá su consultorio desde el 18 al 31 del mes en curso, por asistir a la III Reunión de Cirujanos Bucales en Buenos Aires y realizar cursos de perfeccionamiento.
A|2846|A|27|5

CLINICA DENTAL
Dr. Salomón Toledano
Cirugía — Prótesis — Tratamientos Radiculares — Torno Ultrasónico. Atención Obras Sociales.
HORARIOS ESPECIALES A EMPLEADOS
Bolívar 289 — Galería Posadas — 2º Piso
F|2|A

Dr. Teodorico Krieger
CARDIOLOGIA
Atiende en SANATORIO NOSIGLIA, de 10 a 12 y 16 a 20 hs. TEL. 5297 y 3605 — Part. 6592.
F|2|A

Dr. Carlos Pérez Brusquetti
NIÑOS
SANATORIO MISIONES — JUNIN 629 — TEL. 5892
POSADAS
F|2|A

Dr. Rubén C. Enríquez
MEDICINA INTERNA — ENFERMEDADES DEL CORAZON
Sanatorio Posadas — Tel. 5092 — Ciudad
F|2|A

ALBERTO LEVY
Agrimensor
Mensuras, Loteos, Tasaciones
JUNIN 222 — Tel. 5987 — POSADAS

Dra. Ana María Fernández
Bioquímica
Rioja 266 — Tel. 3958 — Posadas
Comunica que no atenderá su Laboratorio hasta el día 27 del cte., por ausentarse a la Ciudad de Córdoba para realizar un curso sobre Bacteriología de la Tuberculosis.
A|2851|A|23|5

BIBLIOTECA POPULAR POSADAS
Material digitalizado exclusivamente con fines educativos, culturales y de investigación, en el marco del Convenio firmado entre la Biblioteca Pública De Las Misiones - Parque del Conocimiento y la Biblioteca Popular Posadas
MISIONES PROVINCIA | PARQUE DEL CONOCIMIENTO
BIBLIOTECA PUBLICA DE LA S MISIONES

EL TERRITORIO

FUNDADO EL 2 DE JUNIO DE 1925.

Fundador: SESOSTRIS OLMEDO **Director provisional: LUIS ALBERTO PEREZ**

POSADAS, (Mnes.) MARTES 21 DE MAYO DE 1968.

LA PROYECCION DE LA EMPRESA

Misiones es un ejemplo elocuente de lo que es capaz de hacer el hombre cuando se anidan en su espíritu un sentido nato de empresa y una férrea voluntad para sortear las mayores dificultades para el logro de sus proyectos. Es cierto también, y en esto no hace sino seguir los mismos patrones de desenvolvimiento experimentados por otras comunidades del mundo, que su trabajo acusa aún en nuestros días los signos evidentes del empirismo, cuando no de la improvisación o la falta total de proyección futura.

En una nota anterior nos habíamos referido a la necesidad de introducir en el medio provincial las técnicas de la moderna empresa, muchas de las cuales y en función de su costo son ya accesibles a las medianas organizaciones. Dichas técnicas no son otras que aquellas que reglan el desenvolvimiento de la organización, tanto en su plano interno como en el externo, y posibilitan un más ajustado plan de acción ulterior.

Estamos en conocimiento de que existen en Misiones algunas empresas que, sea por obligaciones de tipo bancario, o propias de su evolución, han recurrido al asesoramiento de equipos consultivos que les han proporcionado esquemas de trabajo eminentemente técnicos, sea para ajustar mejor su orden interno como para planear más adecuadamente su proyección financiera presente y futura.

Prescindiendo ya del viejo concepto individual y utilitarista de la empresa y reconociendo su función en el campo social, es evidente que las organizaciones de nuestro tiempo tienen una inexcusable responsabilidad comunitaria que debe estar a cubierto de los desequilibrios de la falta de previsión, la desorganización o inadecuados rendimientos del capital y el material humano puestos a disposición de los empresarios por la misma comunidad.

De ahí que estimamos oportuno llamar la atención del Estado —cuyos recursos suelen estar a menudo comprometidos en la promoción de nuevas actividades empresarias— en cuanto éste puede ejercer una acción tutelar encaminada a inducir a los empresarios para una mejor utilización de sus recursos y en tanto con ello se logren los más adecuados niveles de productividad.

Los países más avanzados en este orden de ideas, sin tener que intervenir en el mismo nivel empresarial, han ideado legislaciones adecuadas que han posibilitado una saludable reacción en el ámbito de las organizaciones empresarias.

Las leyes de exención impositiva incitan a la radicación de industrias o nuevas actividades productivas, las desgravaciones que premian la adopción de procesos más tecnificados, la compra de inventos o patentes que ayudan a elevar la calidad de los productos o contribuyen a abaratar su fabricación; las que posibilitan la contratación de técnicos y la confección de estudios de inversión o las que simplemente coadyuvan a una más racional organización de la empresa son algunas de las tantas que se conocen en el mundo occidental para promover un trabajo más eficiente y ampliamente más productivo.

Consideramos, asimismo, y en la certidumbre de que Misiones se halla en los umbrales de una nueva etapa de su evolución socio-económica, que el Estado provincial provea una legislación apropiada, suficientemente amplia y de sentido promocional, para inducir el acercamiento de capitales con destino a la creación de nuevas fuentes de trabajo, sea sustituyendo las "importaciones" de otras regiones del país, o transformando la riqueza del suelo colorado.

Creemos que no se debe perder tiempo en encarar estas cuestiones pues, como lo hemos afirmado anteriormente, Misiones habrá de afrontar, y dentro de no mucho, el embate de una dura competencia de otros países que ya se están preparando para irrumpir dentro del mercado nacional. Y para conjurar tal peligro, nuestras empresas tienen la perentoria obligación de modernizar sus esquemas internos. Para ayudarlas a acometer esa tarea, nunca será más bienvenida la contribución que el Estado pueda proveer en los sentidos que nos apuntado precedentemente.

NOTITAS

ALFONSINA

Si Alfonsina Storni no se hubiera arrojado al mar, este mes de Mayo hubiera cumplido 76 años. Seguramente que se hubiera incorporado con pasión a este tiempo que nos toca vivir. Tal vez como Berta Singerman podría haber sido un cúmulo de recuerdos, de tiempo vivido sobre una gran sensibilidad. Pero Alfonsina le fue fiel a sus poemas y un 25 de Octubre de 1938 se apagó en Mar del Plata, para ir hacia su destino, erial líquido que guardó para siempre su sensibilidad de angel y su eternidad de mujer.

LA MUERTE

Alfonsina vivía obsecionada por la muerte. ¿Pero por qué...? Tal vez ella misma nos explique en uno de sus poemas: **"Hoy han venido a verme/ mi madre y mis hermanas./ Hace ya tiempo que yo estaba sola/ con mis versos, mi orgullo... casi nada"** O quizás por qué: **"En el fondo del mar/ hay una casa/ de cristal"**. Pero acertadamente tal vez haya sido por esto: **"Enferma de algún mal que no se cura/ la muerte debe ser mi salvación"**. Motivos de una muchacha que escribía poesías. Corazón de Alondra que sin embargo tenía deseos de ser gaviota.

Vigencia

Enferma de un viejo mal —la tristeza— Alfonsina crea un mundo de cosas, de esas imágenes que hacen de la poesía una forma del divino coloquio. Fue arrancando con un poco de ironía palabras de la vida misma. Tal vez la belleza que nunca tuvo en su rostro, se transutó en el mundo de sus poemas, de sus confidencias nacidas de vivir, así, sin más ni más, como una carta jugada al azar sobre el destino. Por que al irse definitivamente, Alfonsina tenía 46 años y todo un mundo de tanto asomarse a las cosas habituales, a la simple y elemental razón de vivir.

Vida

La insigne poetiza tenía tres años cuando llegó junto con su padre Alfonzo Storni al puerto de Buenos Aires. La vida caprichosa y llena de aristas la llevó más tarde a San Juan donde el padre había instalado una sodería, luego pasaron a Rosario con su asombro de puertos. Allí falleció el padre. Esa muerte motivó que su madre, que era artista de variete volviera a las tablas para cantar viejas y nostalgiosas canciones. Una forma de ganarse algunos centimos y un motivo para que Alfonsina también hiciera su pequeña parte en ese mundo bohemio y trashumante.

Regreso

Toda esta historia contada en una mañana de Mayo pareciera venir desde el fondo del mar y desde otra lejana mañana de octubre, cuando ella que amaba las distancias decidió el viaje definitivo. Tal vez cuando sus pies descalzos pisaban el umbral del agua, regresaron desde muy lejos sus 12 años escapando por una calle cualquiera, su vida en la miseria, su madre haciendo de cronista de sociales, siempre para vivir. Sí, cuando el agua rodeaba su torso, tal vez se vio maestra normal o simplemente mujer. Muchacha con destino de novia desposándose con el mar...

Viaje

Ahora Alfonsina viaja hacia la nada. El mar la llevó. Flotando en el tremendo remolino quedan sus palabras, sus poemas: **"Escalinatas lentas/ descienden al agua/ y llegan desvanecidas/ a mis pies./ Por ellas/ ascenderé un día/ hasta internarme/ más allá del horizonte./ Paredes de agua/ me harán cortejo/ en la tarde resplandeciente"** Sus ojos ya habían pasado el nivel del agua. Sus ojos eran como una sombra en la noche del mar.

Siempre se Gana Más!!!

Comprando Amarilla Gas.!!

GANADORES DE UNA CARGA GRATIS DE GAS LICUADO

BONO Nº	DISTRIBUIDO POR:	DOMICILIO
Sorteo 13|5|68		
20940	César Silva	Av. 9 de Julio y Calle 12, Rcia.
22355	Froilán Casulla	Alvear 1098 Resistencia
33760	Sr. Bravo	Ayacucho 4299, Corrientes
13 915	Pablo Radke	Oberá — Misiones
36.410	Amarilla Gas	Formosa
Sorteo 15|5|68		
22 402	Raúl Martinez	La Eduvugis Chaco
22.539	Raúl Lesbegueris	Pirané. Formosa
22 651	Jose Figueredo	Palo Santo. Formosa
30 425	Guillermo Ezquiv	Ituzaingo. Corrientes
23 176	Mario Rivero	La Leonesa, Chaco
Sorteo 17|5|68		
30.549	Milciades Vallejos	Ituzaingó, Corrientes
22.657	Casa Guarani	Comandante Fontana, Formosa
33.794	Sr. Barreiro	Santa Fe 2068. Corrientes
14 270	Andrés Cáceres	Monteagudo 1042, Resistencia
13.610	Pablo Radke	Oberá, Misiones.

EXIJA SIEMPRE A SU DISTRIBUIDOR EL **BONO GRATUITO.!!**

...Y SIGA GANANDO!!!

SIEMPRE CONVIENE MAS

AMARILLA GAS

A 2913|215

La Teoría del Trampolín: A Veces Jugamos a la Ruleta Rusa

Antón Chejov, explicando su teatro, solía decir: —"en la vida real, la gente no anda haciendo grandes declaraciones a cada paso, ni realizando continuamente gestos heroicos, pero mientras ríen, comen o pasean, se va tejiendo el drama de sus vidas". Así es... en general, de allí el sentimiento de rutina y falta de aventura que suele emanar de la experiencia cotidiana. No obstante, hay hombres que condensan en minutos el drama de sus existecias; que deliberadamente juegan a la ruleta rusa con su vida, o su prestigio. Ya sea que estén movidos por una deportiva inclinación al peligro, o porque no tengan más remedio que arriesgar para vivir, constituyen excepciones fascinantes que invitan a seguirlos, periodísticamente al menos, en su corto paseo sobre el trampolín.

¿Qué tienen en común un cirujano cardiovascular y un espía... un corredor de automóviles, un paracaidista y un escritor; un jugador profesional de Póker, o un pintor de medianeras? De una u otra manera, todos ellos arriesgan algo en sus ocupaciones: en algunos casos la propia vida, en otras la ajena, y a veces dinero. En ciertas circunstancias el riesgo no es físico, pero sí intelectual: un escritor, al publicar un libro, queda fijado en él; debe asumirse someterse al juicio de los demás... entregarse, en cierto modo.

● *SITUACIONES*

No son éstas las únicas semejanzas: el riesgo suele estar acompañado por la presencia de situaciones límite, de momentos de extrema tensión en los que el éxito o el fracaso de la tarea en que se está empeñando (puede ser robar un banco, fraguar un documento, salvar una vida o ganar una competencia) dependen de un absoluto dominio del cuerpo y de los pensamientos, de alcanzar un nivel de concentración tal que el margen de error quede reducido al mínimo. La conciencia del peligro es quizá el elemento más importante para salir con éxito de una situación límite; el conocimiento exacto del riesgo que se corre, de cuáles factores lo alimentan, aumentan y cuáles lo conjuran, permite, en el medio de una situación trampolín" elaborar estrategias adecuadas para resolverla.

Muchas veces, los individuos se ven inmersos en situaciones límites por razones fortuitas, ajenas a su voluntad: los espectadores de un incendio, por ejemplo. Ante esta circunstancia, cada uno reacciona según su capacidad y su preparación previa; hay quien huye, quien se acerca para mirar, obstaculizando la acción efectiva de quienes tratan de apagar el fuego, o salvar a los atrapados por las llamas; y quien coopera en las operaciones de salvataje.

● *ELECCION*

Otros individuos, en cambio, eligen por sí mismos ocupaciones que los llevarán indefectiblemente a situaciones límite, al borde de un trampolín que en la mayoría de los casos no tiene escalerilla para bajar de él, sin zambullirse. Dos elementos son protagonistas permanentes de las situaciones límite elegidas voluntariamente: la prisa y el desafío. El tercer ex personaje -que no aparece en primer plano en todos los casos- es el prestigio, la relación con un medio que reacciona ante las situaciones límite, y quienes actúan en ellas.

La forma en que cada individuo actúa cuando está en un estado de extrema tensión tiene, como elemento constante, la fuga, una huida que puede implicar un retroceso (los sicólogos la llaman "Síndrome de Capo retto, aludiendo a la fervorosa retirada italiana en el curso de la guerra mundial), o que bien puede llevarse a cabo hacia adelante.

Cuando la situación lleva implícito el concepto de prisa, se produce una disociación: el protagonista separa la técnica específica que está aplicando de todo otro factor que pueda alterarlo. Carlos Pairetti, un famoso corredor de automóviles, explica que "cuando estoy en carrera, lo único que siento es el coche. Me olvido de cuántos años tengo, o de que soy padre de dos hijos, y todos mis sentidos se concentran en los datos del tablero, en el ruido del motor, o los gritos de mi acompañante, en el camino". A tal punto llega la disociación que lo único que Pairetti recuerda sobre el accidente que experimentó en Rafaela (reventón al entrar en una curva) fue "un tremendo ruido de fierros rotos. Recién después pude pensar en mi familia... en que pude haberme matado, en todo eso...".

● *LA FATIGA*

Cuando la situación límite está ceñida en el tiempo, la prisa suele tener una heredera: la fatiga. En general, esta no es independiente de éxitos o fracasos. En el primer caso se puede aguantar, pero cuando hay fracasos, la fatiga se desplioma sobre la persona, lo obliga a dormir le permite olvidarse de la victoria perdida.

Miguel Enrique Belizzi, cirujano cardiovascular (41 años, trabajó en 1958 en el equipo de Michael Debakey, el primero que empleó corazones artificiales para efectuar intervenciones quirúrgicas en el miocardio) suele tener un ritmo de trabajo feroz: a veces opera hasta a tres pacientes en un día, que puede sumar doce horas de tensión permanente. Las operaciones pueden terminar en fracasos: llegan hasta el quirótano muchos casos desesperados. En la mayoría de los casos, el resultado es el éxito, una vida salvada, una función recuperada. "Entonces me siento capaz, y con ganas de tomar otro caso. Mi profesión no implica fatiga física —argumenta Bellizzi— piense que se trata sólo de estar parado, quieto, moviendo las manos. Pero requiere una gran concentración: los puntos que sujetan una válvula deben estar a la misma distancia, uno de otro, y atados todos con la misma seguridad; uno solo que falle, y es el fracaso".

En el momento de las intervenciones, la abstracción hace que Bellizzi considere a sus pacientes como "objetos médicos", guiándose simplemente por los datos que les suministran sus ayudantes. Cada dato malo requiere la pronta acción adecuada. Los síntomas positivos son tratados de la misma manera; algo que debe ser apoyado, ayudado, por el empleo de todas las técnicas disponibles.

● *STRESS*

La inmersión permanente en situaciones límite puede conducir al sujeto a un cuadro patológico: el stress, una situación que se caracteriza por una intensa fatiga, desinterés, depresión, angustia, idea de derrota. Es el caso típico de quienes "fracasan en el éxito", los ejecutivos que realizan una carrera brillante y que, cuando llegan a una situación expectable, no están a la altura de las circunstancias ni de sus antecedentes. Los individuos stressados pierden la capacidad de administrar el tiempo, y, mucho más notoriamente, la de administrar el descanso, de establecer un adecuado equilibrio entre el ocio y el negocio (entendido como negacion del ocio). En el estado de "stress" se paralizan los mecanismos habituales de adaptación, las respuestas no guardan relación con los estímulos, la sensación claustrofóbica característica de los estados de tensión se hace notoriamente más aguda, y la necesidad de fuga se torna más imperiosa.

La prisa y el riesgo aparecen, en el sujeto, como fuerzas impulsoras, simultáneamente con un absoluto desinterés respecto al éxito o el fracaso en la tarea. El stress es un fantasma permanente, que acecha a quienes se introducen voluntariamente en situaciones límite. Y tales situaciones son un signo de la epoca: desde la brecha abierta en el espacio, a la posibilidad de extinción humana en un holocausto termonuclear. Algunos hombres eligen cargar sobre sí una parte del reto que constituye la segunda mitad del Siglo XX. Cada vez que se exponen, física o intelectualmente), cada vez que juegan lo mejor de sí para salvar a otro, están actuando el "rol" de la humanidad entera: la muerte o la vida, el éxito o el fracaso, la derrota o el triunfo, son posibilidades que se juegan, a veces en un momento, al borde de un trampolín.-

marcha DE LOS DIAS

NACIONALIZACION QUE CONVIENE

Una buena noticia es la que se ha dado a conocer a través de la firma de un convenio entre el estado nacional y el provincial, para la oficialización de los títulos de profesor expedidos por el Instituto Superior del Profesorado de Misiones, "como de igual valor que los otorgados por institutos nacionales de formación de profesores".

Pensamos que es un verdadero espaldarazo a la capacidad de los misioneros en el sentido de saber darse su propia instrucción. Hasta ahora, esa liberación se viene a producir a través de ese convenio, y nos gusta repetir que nuestros jóvenes tienen ahora un aval muy grande; se les reconoce que pueden ser profesores en cualquier punto del país, y prácticamente, en cualquier parte del mundo.

Para una provincia joven como es Misiones, tiene que ser motivo de satisfacción. Desde Sócrates, hasta Ingenieros, el hombre que enseña es el verdadero conductor.

Los grandes del mundo tuvieron siempre esos coadjutores que los llevaron por esos vastos senderos tanto de la gloria como de la fama.

Entonces el hombre que enseña puede ser el verdadero artífice de los destinos de una nación o de una sociedad o de una civilización. La historia del mundo es, en última instancia la historia que nos han enseñado desde nuestra niñez.

Jesús, por encima de todo es el "gran maestro" Cambió el mundo de su época con su sacrificio, pero también con sus enseñanzas. Y Sarmiento, entre nosotros, fue de todo, desde militar sin mando, revolucionario, escritor periodista, lo máximo que es ser presidente de la nación, pero en donde realmente se lo aprecia y se lo venera, es como maestro.

NO OLVIDAR NUESTRA PROSAPIA

Misiones es la provincia cristiana. Es la provincia histórica por antonomasia. Aquí también se dio el germen de una nacionalidad. Antonio Sepp es ignorado pero fue un gran maestro de música en los años de la colonia jesuita. Y Yaguá fue un gran maestro en la verdadera acepción del

Pasa a pág. 6—7ª Col.

EL MUNDO AL DIA.--

Estructura del Régimen Soviético

por JAUME MIRAVITLLES

Los actuales acontecimientos en la zona europea, sometida a la influencia rusa deben llevarnos a una reconsideración del contenido social del régimen soviético y de sus reales objetivos históricos. Empecemos por declarar que la revolución rusa del año 1917 fue un "golpe de mano" de un estratega político genial, Lenin, contra el gobierno incipiente de una democracia de base rural y agraria. Era, teóricamente, la revolución menos marxista que hubiera podido imaginar Marx. Desde el poder, Lenin tuvo que industrializar y proletarizar el país para poder sentar sobre la nueva infraestructura un sistema político socializante. Es decir, en Rusia se invirtieron totalmente los términos del diglectismo materialista no era la infraestructura económica que creaba un superestructura política, sino exactamente al revés.

La voluntad política de un hombre torcía el curso de los acontecimientos y se convertía en un factor social creador. Este esquema no sólo obligaba a un poder centralizado y autoritario, sino que hacía inevitable el periodo totalitario que hemos llamado después stalinismo. ¿Qué es, pues, actualmente Rusia? Muchos observadores imparciales han definido su régimen con gran precisión: el resultado de un "nacionalismo revolucionario" que ha demostrado, sin lugar a dudas, su dinamismo y su eficacia. En pocos sin lugar a dudas, su dinamismo y su eficacia. En pocos años, en efecto, Rusia se ha convertido en la segunda potencia industrial y militar del mundo; más militar que industrial, puesto que las industrias que han llegado a los más altos niveles tecnológicos son aquellos directamente relacionadas con la potencia bélica. El mismo país que le disputa a los Estados Unidos la supremacía en los cohetes intercontinentales y en los vehículos interespaciales, tiene que pedir a la Fiat italiana que le construya automóviles y comprar a Gran Bretaña maquinaria completa para la fabricación de artículos plásticos.

Desde el punto de vista de las estructuras sociales, nos encontramos ante una realidad muy distinta de la preconizada por el marxismo. La clase obrera propiamente dicha, en tanto que colectividad humana con características propias, no controla el poder de la influencia sustancialmente. El campesinado, menos, mucho menos todavía. Es la gran masa rural la que ha financiado con su sacrificio la revolución industrial-militar de la Unión Soviética. Manda en Rusia el partido comunista y, sobre todo, sus capas superiores compuestas de una "nueva clase" de origen burocrático. En el plano internacional, la conducta de la Unión soviética se ha inspirado sobre todo en la necesidad de consolidad su "revolución nacional". Cuando apareció el fenómeno del hitlerismo, los dirigentes soviéticos no reaccionaron frente a él en un sentido social, sino bajo influjos de origen nacionalista. De ahí que llegaron finalmente al pacto Ribbentrop-Molotov, verdadero sacrilegio marxista. Durante la guerra lucharon con el heroísmo y la disciplina típica de los nacionalistas revolucionarios y en sus contactos con el mundo occidental para reestructurar la nueva Europa actuaron con un criterio frío y apasionadamente patriótico. Las tropas rusas llegaron hasta el Adriático, se establecieron en el corazón de Berlín y absorbieron política y económicamente toda la Europa central y oriental. El "golpe de Estado" de Praga de 1948, del que se ha hablado tanto últimamente, no fue más que uno de los golpes de Estado que llevaron a cabo sucesivamente en todos y en cada uno de aquellos países.

Es curioso constatar que las únicas naciones que hasta ahora han podido crear regímenes comunistas independientes de Moscú son aquellas sin contacto geográfico con Rusia: Albania, Yugoslavia y Cuba. China es la excepción. Pero ahí Mao triunfó, no solo sin la ayuda de Moscú, sino en contra de la voluntad de Stalin. Rusia temió siempre un movimiento revolucionario de base popular (nacionalista en el fondo también) en la inmensa y populosa China.

En aquel contexto histórico, los países de la Europa Oriental y Central no son más que apéndices geográficos del imperio ruso. Los procesos internos de liberalización serán sólo permitidos en la proporción en que no pongan seriamente en peligro los intereses políticos de Moscú. En cuanto de desvíen, ya lo hemos visto en la Alemania del Este, en Polonia y, sobre todo, en la terrible tragedia de Hungría del año 1956, la reacción rusa es contundente, rápida e implacable. Vivimos en estos momentos otra crisis interna del mundo comunista Esta vez, la bandera de la libertad ondea sobre el cielo de Praga. La dirección colegiada reacciona frente a ella tal como lo hizo Kruschev en 1956 frente a Hungría y Stalin en 1952-53 frente a la Alemania del Este. No sabemos hasta qué punto los nuevos dirigentes soviéticos se atreverán a enfrentarse a la opinión pública mundial.-

BIBLIOTECA POPULAR POSADAS

Material digitalizado exclusivamente con fines educativos, culturales y de investigación, en el marco del Convenio firmado entre la Biblioteca Pública De Las Misiones - Parque del Conocimiento y la Biblioteca Popular Posadas

MISIONES PROVINCIA | PARQUE DEL CONOCIMIENTO

BIBLIOTECA PUBLICA DE LA S MISIONES

Sarasola Refiérese al Recientemente Fijado Costo de la Zafra de 1965

La reciente aparición del decreto de costo de producción de yerba mate de la cosecha de 1965, que tantas gestiones motivara por un largo período, nos ha llevado a buscar referencias y opiniones dentro de los sectores interesados de la producción yerbatera. Con ese propósito entrevistamos al señor Juan Ignacio Sarasola, gerente de la Asociación Rural Yerbatera Argentina (ARYA), que desde hace diez años ha participado en forma muy activa en la etapa de la reconstitución de la Comisión Reguladora de la Producción y Comercio de la Yerba Mate y ha mantenido una permanente fiscalización y participación en los aspectos de los costos.

En la sede de la entidad gremial —San Lorenzo 151 —se nos recibe y se contesta nuestra requisitoria.

—P.: La firma del decreto de costo de la yerba mate de la cosecha de 1965 que acaba de conocerse en momentos que se activan las gestiones de reclamo, ¿satisface las expectativas de la producción?

—R.: Lamentablemente no es así. Los resultados obtenidos pueden considerarse como parcializados. Los productores hemos logrado, luego de dos años de insistencia, que se respetara el justo criterio de considerar en el operativo del costo la totalidad de los gastos y el capital aplicado a la actividad, concepto que en ningún momento debió ser negado ni resistido de contarse con espíritu de justicia y respeto a derechos inalienables de miles de hombres y a su gravitación en la economía regional.

—P.: Cuál es la razón existente para mostrarse en parte disconforme con la constancia del pronunciamiento oficial?

—R.: Trataré de explicar con cifras la razón de nuestra disconformidad. Atento a la vibrante defensa del derecho a que el costo tuviera en cuenta los rendimientos reales con respecto a todo el trabajo y a todo el capital, se ha logrado que el costo agrícola puro, puesto en Buenos Aires se fije en $ 48 por kilogramo. El decreto dice $ 49,20 que se forma con los $ 48 de ese costo más $ 1,20 de tasa del Mercado. Aparte de ésto se reconoce una utilidad por kilogramo para el productor de $ 6,62. Se establece además que por sobre estas cifras el Mercado recuperará los gastos de comercialización adicionando, para la venta, los importes invertidos.

De lo antes dicho surge el serio disentimiento de los productores, pues si tenemos en cuenta que la yerba mate del año 1965 que terminará de venderse en 1968, en razón de los grandes stocks acumulados, tiene aproximadamente $ 15 de gastos del período comercial y sumando el costo puro y tasa de mercado de $ 49,20, más $ 6,62 de utilidad y $ 15 de gastos de comercialización, llegamos al valor aproximado de $ 71 a que debió venderse cada kilogramo de yerba canchada para que tengan efectividad las cifras de cada rubro. Mientras obtenemos estas conclusiones, nos encontramos con que más de la mitad de esa cosecha se ha vendido en el Mercado Consignatario a $ 46,50 y se está terminando de vender a $ 53,50. Se ha vendido y se sigue vendiendo a pérdida, de acuerdo a lo que justicieramente ha costado producir, y cuando se coloque el último kilogramo de los 66 millones consignados se habrán perdido aproximadamente 1.500 millones de pesos, en perjuicio de los productores agrícolas pues los otros factores intervinientes: préstamos e intereses bancarios, fletes, almacenajes, seguros, etc. se pagan regularmente y están casi totalmente cancelados con los valores cobrados, mientras el productor ha recibido unos pocos pesos por unos pocos kilogramos en 1965.

—P.: Resulta realmente extraordinario este comentario que Ud. nos hace, pues los 1.500 millones que faltan en estos momentos a la producción, faltan también a las actividades generales de la zona productora, ya que todas sus manifestaciones se nutren en el movimiento general de recursos, pero ¿puede explicarnos Ud. cómo se ha llegado a eso?

—R.: Todo lo que falta al sector de la producción y a la economía regional y que constituye una suma importante —1.500 millones de pesos— más aún medida en pesos de 1965 que ha sido el tiempo de la inversión, es el fruto de una acción oficial negativa y la presión y la campaña de la mayoría de los círculos molineros de las distintas zonas del país. El mecanismo operativo del Mercado Consignatario se basa en un precio de venta acorde con el precio oficial que se asegura a los productores y la recuperación de los gastos que la campaña comercial exige. La falta de Directorio del Mercado y la falta del precio oficial para 1965 obligó a mantener como cifra de apreciación el costo de 1964 y en base a él se fijaron administrativamente los precios de venta de ese organismo. El último precio de venta de la zafra 1964 fue de $ 46,50 por Kg. y a ese mismo precio se comenzó y se continuó la venta de la cosecha 1965 cuando la misma tenía otros costos reales que debieron ser tenidos en cuenta. Pero en ese momento ante la falta de constitución de la CRYM y del Directorio del Mercado Consignatario, los altos funcionarios responsables de la conducción económica velaban más por una política fría de mantenimiento de precios que por el reconocimiento de lo que realmente debió ser en atención a los hombres de trabajo. Imputamos todo esto a la Secretaría de Comercio, inclusive a la que ha cerrado su ciclo. Es realmente catastrófico vender un producto a $ 46,50 el Kg. cuando tiene un costo muy superior y cuando ese bajo precio es el fruto de la falta de ajustes que periódicamente debieron producirse.

—P.: Frente a lo que se expresa y a la diferencia de precios de venta a que habría que llevar el producto, tenemos entendido que los plantadores formularon una propuesta de corrección graduada, puede Ud. decirnos en qué consistió?

—R.: Efectivamente es así. En la sesión del 16 de enero último realizada en la Secretaría de Agricultura de la Nación, los representantes de la producción que estamos predesignados para integrar la Comisión Reguladora de la Producción y Comercio de la Yerba Mate, brindamos al gobierno y a los industriales un nuevo sacrificio de la producción para no impactar excesivamente en los precios de venta del producto y como colaboración a la tarea oficial de lucha contra la inflación y también como colaboración para los sectores privados que mantenían sus salarios congelados.

Destacamos en aquella oportunidad que la yerba mate canchada se estaba vendiendo en el Mercado Consignatario a mucho menos de sus costos reales, lo cual no era culpa de la producción sino exclusivamente de resorte oficial, pero que proponíamos un ajuste gradual en la modificación de los precios de venta para recuperar los valores que correspondían a los productores, tales como se ha hecho en otros oportunidades, y dijimos entonces que aprobado el costo de acuerdo a las constancias del expediente que la Secretaría de Agricultura había diligenciado, las diferencias que correspondían a la producción las recuperaríamos en forma gradual en parte sobre la cosecha 1965, que aún se estaba vendiendo, y luego sobre las cosechas sucesivas hasta integrar el monto total que resultaba a favor de los plantadores como diferencia entre precio de venta y precio de costo. Esa recuperación sobre otras cosechas tendría una incidencia menor por kilogramo, dado que cualquiera de ellas sería superior a la cosecha del año 1965 que fue fuertemente limitada y la consignación al Mercado estuvo aproximadamente en los 66.000.000 de kilogramos. En esa oportunidad propusimos y fue aceptada en la Mesa, que de inmediato se elevara en un 25% ese bajo precio de venta del Mercado de $ 46,50, con lo que el nuevo precio sería de $ 58,15, aún por debajo de los valores reales.

—P.: Qué ocurrió después?

—R.: Inmediatamente se produjo una reacción contraria al costo en los grupos molineros, expresado en algunos casos en forma pública y en otros no, atacando sus bases de apreciación en una inusitada negación del concepto de lo que es costo en una actividad permanente, que cuenta con capitales invertidos y en proceso de amortización. Se conoce la reacción de los gremios productores y los sucesivos viajes que debimos realizar a la Capital Federal en defensa de una línea de justicia económica que no era nueva, pues correspondía a la que se había aplicado en la anterior superproducción de yerba mate argentina. Como fruto de todo ello se reconoció oficialmente la justicia del costo pero viene luego la resistencia a la aplicación de esa corrección gradual del precio de venta del Mercado Consignatario influyéndose privada y oficialmente para que se postulara que el aumento en el precio de venta fuera del 15 y no del 25%. Sucesivas entrevistas para esclarecer que la aplicación del 25% era un ajuste parcial en el bajo precio que mantenía el Mercado Consignatario, nos mostraron posturas y actitudes realmente deprimente por cuanto significaban un golpe muy serio para el Mercado Consignatario y para la producción, la falta de posibilidades de recuperar valores que les pertenecían. Digamos acá lo que ya se expresara públicamente, que el aumento del 25% en el suministro de yerba canchada sólo representaría aproximadamente el 15% para el consumidor y que a ese aumento no podría otorgársele una gravitación fundamental en el costo de vida dado el promedio de consumo por familia y el bajo costo del producto.

—P.: Entiende Ud. que tiene otras derivaciones negativas este precio oficial falto de realidad que se ha fijado al Mercado Consignatario para su venta?

—R.: Entiendo que sí, puesto que es bien conocido el hecho de que, merced al espíritu de la Ley 12.236 y a la realidad histórica de su funcionamiento, los precios del Mercado Consignatario son precios monitores en defensa del productor que sirven de base para todas las otras operaciones que se efectúan fuera del Mercado. Si se condena a mantener precios muy bajos e irreales, los acopiadores e industriales que aparecen comprando yerba verde o seca directamente, lo hacen a un precio fijo donde desaparece para el productor la posibilidad de lograr ulteriormente algún ajuste compensatorio como podría resultar si opera entregando su producción al Mercado Consignatario. Sabemos bien que en estos momentos se están pagando, tanto por la hoja verde como por la yerba canchada, precios excesivamente bajos de acuerdo a los costos técnicos. Hemos realizado un cálculo conjetural sobre lo que resultaría como costo de la zafra 1967 y llegamos a la conclusión de que el productor debe tener para ese año un valor prendario definitivo a su favor de aproximadamente $ 49 y que sobre las mismas bases el valor 1968 debe superar ese importe. Esto deben tenerlo en cuenta quienes están operando fuera del Mercado Consignatario para defender los precios y también deben tenerlo en cuenta aquellos que cosechan indebidamente por arriba de su cupo y entregan en una operación dolosa por parte de él y del acopiador volúmenes que debemos considerar ilegales y que a la larga están perjudicando toda la política de ordenamiento yerbatero.

—P.: No podemos dejar de hacerle notar a Ud. que se insiste en que la fuerte limitación es un factor de encarecimiento en los costos y que en general perjudica a la economía común del consumidor, sin favorecer visiblemente a los productores. Qué piensa Ud. de esto?

—R.: Las limitaciones, en proporciones tan acentuadas como las que debieron aplicarse desde 1965 en adelante, no pueden mantenerse. Perjudican al productor y al consumidor. Deben buscarse las soluciones, pero élias no deben venir sobre la base de la negación del precio como está ocurriendo, pues es pretender lograr soluciones sobre la miseria y la desilusión, y ello tiene un alto costo social que no puede admitirse. Hay que constituir la CRYM y abocarse a la adopción de las medidas que consideren los distintos casos, para llegar a un equilibrio necesario entre producción y consumo.

Por otra parte, debo agregar algo frente a los ataques a los precios que tienen en cuenta la limitación. Se dice que para el productor es lo mismo producir mucho o poco pues se le reconoce igualmente los precios. No es así por cuanto el factor de encarecimiento que tiene una política de limitación de cosecha no se aplica dándole una compensación de monto global por la superficie de la explotación, sino a través de los kilogramos producidos y es evidente que quien no produce o quien tiene bajo rendimiento está lejos de percibir los valores que corresponden a quienes se empeñan en lograr los mejores rendimientos y el mayor promedio de kilogramos por hectárea. Debe saberse que el costo se estudia por hectárea pero luego se vuelca a kilogramos y quien no tiene kilogramos no tiene por lo tanto compensación.

El encarecimiento de una cosecha por aplicación forzosa de la limitación, es el mayor costo que paga la comunidad para mantener la vigencia de una fuente de trabajo y para mantener la capacidad adquisitiva de muchos miles de individuos, directa o indirectamente aplicados, que son al mismo tiempo motivo de recursos impositivos. Si ese producto se adquiere en el exterior al mismo precio o a uno levemente inferior, hay que reconocer que el precio final que se paga es muy alto por todo lo que se pierde en el orden interno del país.

Creo que quedan aún otras cosas importantes por decir en este asunto yerbatero, pero dada su extensión podría quedar para otra oportunidad.

—P.: Pero entre tanto, cómo queda este problema de la yerba mate de 1965?

—R.: Entiendo que esta cuestión tiene que volver a replantearse en alto nivel y decir que no es posible admitir un costo en los papeles, sin posibilidades de pagarlo. Además ocurre que la cosecha de 1967 se está vendiendo a $ 53,50 el kilogramo cuando debe hacerse entre 66 y 71 pesos de acuerdo a su costo. Se seguirá vendiendo a pérdida?

CUMPLIMIENTO DE LEYES LABORALES EN INDUSTRIA MADERERA VERIFICARAN

Se informó ayer que el Ministerio de Gobierno impartió instrucciones a la Dirección General del Trabajo, en el sentido de que toda vez que se expidan certificaciones especiales determinadas por el artículo 13º de la ley provincial Nº 251, se exija y constate el cumplimiento integral de la legislación laboral. Dichas instrucciones fueron formuladas ante un reciente petitorio presentado por las entidades gremiales que agrupan a los trabajadores madereros de la provincia, el cual se vinculaba con el cumplimiento de dicho ordenamiento jurídico y de las leyes previsionales.

Agrega la información que, con relación al mismo asunto, y con el propósito de iniciar las gestiones pertinentes ante las autoridades previsionales nacionales, se requirió de las citadas entidades sindicales, la remisión de nóminas de empresas o dadores de trabajo de la industria maderera que a criterio de esas organizaciones, no dan cumplimiento con el depósito del aporte jubilatorio de ley, y la de los afiliados afectados por dicho incumplimiento.

Por último, se anticipó que, por ese motivo y hasta tanto no se reciban tales datos, las actuaciones respectivas se hallan reservadas.

Rigen Nuevas Normas Para la Reincorporación de Alumnos

En círculos vinculados con la enseñanza media en nuestra ciudad, cronistas de EL TERRITORIO pudieron saber que el secretario de Cultura y Educación, doctor José Mariano Astigueta dictó una resolución que establece nuevo régimen para la reincorporación de alumnos del ciclo secundario, por estimar conveniente "que antes de decidir sobre los pedidos de reincorporación presentados por los alumnos, los rectores y directores cuenten con la mayor información sobre la actuación de esos estudiantes". En el primer artículo, dividido en diez incisos, establecense casos de 15 inasistencias, hasta 10 más y en caso de fuerza mayor hasta 5 más.

La Disposición

El documento dice así: "Las primeras quince inasistencias en que incurra un alumno durante el año escolar, sean ellas justificadas o no, ocasionarán la pérdida de su condición de regular. Si se tratara de inasistencias justificadas y de un alumno de buena conducta y aplicación, el rector o director tomará la reincorporará. Si las inasistencias no fueran todas justificadas, el rector o director decidirá sobre la reincorporación pedida"

"El alumno reincorporado por primera vez que incurriera en inasistencias más, justificadas o no, perderá nuevamente su condición de regular. Para que pueda ser reincorporado deberá cumplir con los mismos requisitos establecidos en el punto anterior".

"En cualquiera de los casos de reincorporación a los que se hace referencia en los puntos 1 y 2, el rector o director, cuando lo estime conveniente, requerirá de los profesores del curso al que pertenece el alumno, opinión fundada y por escrito, en favor o en contra de la reincorporación solicitada".

"Si en cualquiera de los casos previstos fuese denegada la reincorporación, el padre o tutor del alumno afectado, podrá solicitar revocatoria de la medida ante el organismo respectivo, que resolverá en definitiva".

Por segunda vez

"El alumno reincorporado por segunda vez —dice el régimen— que incurriera en cinco inasistencias más, justificadas o no, perdera salvo que hubiera llegado a esa situación por enfermedad debidamente comprobada por la autoridad sanitaria correspondiente o por otra causa de fuerza mayor suficientemente probada, en cuyo caso podrá solicitar, por intermedio del Rectorado o Dirección, una última reincorporación ante el organismo del cual éste depende, el que determinará —de ser favorable la resolución— el margen adicional de inasistencias que se le concederá al alumno. Vencido el plazo acordado, éste perderá definitivamente su condición de regular".

Deben concurrir

"En cualquier instancia, mientras se encuentre en trámite la solicitud de reincorporación, el alumno deberá seguir concurriendo a clase, computándosele las inasistencias en que incurriese en dicho lapso".

"Concedida la reincorporación a un alumno, ésta deberá considerarse a partir de la fecha en que quedó libre".

Por los padres

"En todos los casos, las solicitudes de reincorporación y los pedidos de reconsideración de los alumnos menores de edad deben ser efectuados por conducto de sus padres o tutores ante los rectores o directores de los establecimientos en que cursen estudios".

"Cuando los rectorados o las direcciones de los establecimientos deban elevar al organismo del cual dependan un pedido de tercera reincorporación o una solicitud de reconsideración, lo harán remitiendo todos los antecedentes relacionados con la aplicación y conducta del alumno, acompañados por su opinión fundamentada o por la resolución que hubiesen adoptado, si se tratase de un pedido de reconsideración.

Las actuaciones relacionadas con las reincorporaciones se archivarán en el legajo personal de cada alumno".

El artículo segundo establece la derogación "de todas las disposiciones sobre reincorporación de alumnos que se opongan a las fijadas en el artículo 1º".

Mañana Habrá un corte de Energía

La Cooperativa de Electricidad de Posadas anunció para mañana, de 6 a 10, aproximadamente, un corte en el suministro de energía, que afectará a la zona comprendida entre las calles 25 de Mayo, Tucumán, Colón y Córdoba. Dicho corte se cumplirá a efectos de posibilitar el cambio del transformador de la subestación Nº 15, de Entre Ríos y Buenos Aires.

Miembros de Comisiones Contra la Hormiga Minera Terminaron sus Funciones

Se anunció, en la víspera que el Poder Ejecutivo de la Provincia dio por terminadas las funciones de los miembros designados para integrar las distintas comisiones de Lucha contra la Hormiga Minera que actúan en jurisdicción provincial, las que cesaron en su cometido. En aquellas localidades donde funcionan comisiones y subcomisiones, se constituirán comisiones locales en reemplazo de las que fenecen y los miembros de las mismas serán designados por los respectivos intendentes municipales, e integradas de la siguiente manera: un presidente que podrá ser el intendente municipal; dos vocales titulares e igual número de suplentes. En Posadas no se constituirá comisión local, ya que su ejido será atendido en forma directa por la Dirección de Agricultura y Ganadería, dependencia del Ministerio de Asuntos Agrarios.

Las comisiones y subcomisiones de Lucha contra la Hormiga Minera que funcionaron hasta el presente, harán entrega de su documentación, excedentes de ejercicio y demás elementos, bajo acta, a las nuevas comisiones que se constituyan en la jurisdicción.

Por su parte, la comisión de control de Posadas, deberá poner a disposición de la Dirección de Agricultura y Ganadería, la totalidad de la documentación existente en su poder procediendo previamente a cancelar las deudas contraídas con la citada de pendencia, por suministro de venenos; y el remanente resultante lo depositará en el Banco de la Provincia de Misiones —Casa Central— en la Cuenta Nº 1—67 "Tesorería General de la Provincia de Misiones— Orden Tesorero y Contador General".

Los miembros de las comisiones locales que se constituyan desempeñarán sus tareas en carácter "ad—honorem".

También aprobáronse las actuaciones administrativas de las distintas comisiones y subcomisiones que han ajustado su procedimiento a las normas vigentes, como asimismo al régimen de entrega de venenos y elementos adoptado hasta la fecha por la Dirección de Agricultura y Ganadería.

Memoria

Las comisiones actuantes hasta la fecha, deberán presentar ante el Ministerio de Asuntos Agrarios una memoria completa de su gestión por el período 1967 hasta la fecha de su cesación. La Dirección de Agricultura y Ganadería del Ministerio de Asuntos Agrarios por su parte suministrará, a pedido de las nuevas comisiones que se constituyan y de acuerdo con las disponibilidades existentes al momento, los venenos y elementos que sean necesarios para el mejor cumplimiento de su cometido.

Los productos hormiguicidas serán entregados con cargo a las Municipalidades, por partidas de hasta un máximo de 100.000 pesos, siendo las remesas sucesivas en viadas, previo pago y/o rendición de la anterior.

Autorízase además a las comisiones locales que se constituyan, a vender los productos hormiguicidas al precio facturado por la Dirección de Agricultura y Ganadería, más un recargo de hasta el 10 por ciento destinado a cubrir gastos de envío y manipulación.

Los miembros integrantes de las comisiones locales deberán reunirse por lo menos una vez cada quince días, enviando a la Dirección de Agricultura y Ganadería una reseña mensual de su actuación, a fin de que dicha dependencia esté informada de la marcha de la campaña de lucha.

Funciones

Serán funciones de las comisiones locales que se constituyan: a) fijar y distribuir las tareas a asignar a cada uno de los miembros y realizar todos los actos administrativos que requiera su funcionamiento; b) proveerse por cuenta propia, incluso con la colaboración oficial, comunal, etc., de los productos y elementos necesarios para la lucha contra la plaga; c) vigilar el estricto cumplimiento por parte de los productores, de la lucha obligatoria contra la plaga; d) divulgar en forma intensiva, la importancia que reviste para la economía agraria la aplicación correcta y regular de los procedimientos de lucha; e) proponer sanciones contra el productor agrario o propietario de tierra, que se niegue a combatir la hormiga minera; f) reunir y enviar a la Dirección de Agricultura y Ganadería del Ministerio de Asuntos agrarios en forma mensual datos estadísticos y observaciones que tiendan a hacer más efectiva la lucha contra la plaga.

Por último facultóse al Ministerio de Asuntos Agrarios, a adoptar todas aquellas medidas que a su criterio se consideren necesarias para el mejor cumplimientos de las disposiciones dictadas al efecto.

Hasta el 5 de Junio Anotarán los Vehículos

Como consecuencia de las gestiones realizadas oportunamente por el ministro de Gobierno, teniente coronel retirado Benjamín L. Camblong, en fecha reciente la Dirección Nacional del Registro de la Propiedad Automotor, comunicó a través de un despacho telegráfico que el plazo para la inscripción de vehículos automotores en el citado Registro, ha sido prorrogado hasta el 5 de junio próximo inclusive.

Manifestaciones de Solidaridad y Otra Renuncia en la UNNE

En los ambientes vinculados con la enseñanza universitaria en Posadas, se ha podido obtener una serie de informaciones con respecto a la situación de la Universidad Nacional del Nordeste —UNNE— tras la renuncia de tres decanos y otros funcionarios, que ofrecen un panorama poco alentador en el sentido de superación de la crisis. A las dimisiones mencionadas súmase ahora la del profesor adjunto interino de la cátedra de Derecho Penal, doctor Humberto J. Barrios. Por su parte 45 profesores de la facultad de Ingeniería, Vivienda y Planeamiento se han solidarizado con el decano renunciante. "Esta casa de estudios —dice el claustro en una nota— logró niveles de verdadera jerarquía universitaria tanto en el campo de sus actividades humanas como técnicas, científicas y docentes, a través de un clima de respeto, comprensión y estímulo a toda labor constructiva que fuera aspiración de este cuerpo docente y de la comunidad".

También el ex-decano de Humanidades, profesor Ernesto Maeder, recibió una exteriorización similar. Dicen los profesores de esta casa que durante la gestión del nombrado, ella recibió el impulso necesario para colocarse en el nivel y la categoría que le correspondía y que deploran los hechos que han motivado su alejamiento.

Hasta ayer nada se sabía respecto de las designaciones, tanto para reemplazar a los tres decanos como a los otros tres funcionarios del Rectorado que también renunciaron.

A juzgar por manifestaciones escuchadas en círculos locales, como en Resistencia y Corrientes, existe la idea de que se está frente a un estado de cosas que podría generar una crisis aún mayor y más delicada.

Otra renuncia

El profesor de la facultad de Derecho, doctor Humberto J. Barrios ha dirigido una nota al rector — doctor Carlos A. Walker — en la cual, el presentar su dimisión, refiérese a aspectos de la actual política universitaria. Dice que sería una deslealtad continuar en el cargo y disentir íntimamente con medidas adoptadas, "lo que significaría —expresa— incurrir en una dualidad en la que el presupuesto estatal sería la tumba de mis escrúpulos".

Solidaridad

Cuarenta y cinco profesores de la facultad de Ingeniería, Vivienda y Planeamiento se han solidarizado con el decano renunciante, igeniero Héctor Tamburini, haciéndole llegar asimismo su adhesión por sus gestiones al frente del instituto.

EL DOMINGO REALIZARA SU ASAMBLEA LA COOPERATIVA AGRICOLA DE MONTE CARLO

Para el domingo próximo, a las 8, ha sido convocada la asamblea general ordinaria de la Cooperativa Agrícola Mixta de Monte Carlo. La reunión se llevará a cabo en las instalaciones del futuro packing-house de la Cooperativa.

El orden del día establecido para la asamblea, es el siguiente: 1) elección de una comisión escrutadora, compuesta de nueve miembros; 2) elección de tres socios que firmarán el acta de la asamblea, conjuntamente con el presidente y el secretario; 3) consideración de la Memoria, Balance General, Cuenta de Pérdidas y Excedentes, Proyecto de Distribución de Excedentes e informe del síndico; 4) destino de los retornos e intereses accionarios del ejercicio; 5) Revalúo Contable ley 17.335, autorización para su aplicación; 6) elección de seis miembros titulares, cuatro en reemplazo de los señores Juan A. Laumann, Ricardo Caspar, Eugenio Hertner, y Enrique Baden, y dos miembros más para cubrir la cantidad de nueve titulares del consejo de administración, por aplicación de la modificación de los estatutos sociales; 7) elección de cinco miembros suplentes para el consejo de administración; 8) elección de un síndico titular y un suplente y fijación de honorarios.

Se aclaró, asimismo, que de acuerdo con el artículo 34º de los estatutos, la asamblea se iniciará a la hora fijada, siempre que se encuentre presente la mitad más uno del total de socios y, en caso contrario, transcurrida una hora de la establecida para la reunión sin lograrse quorum, la misma se celebrará y sus decisiones serán válidas, cualquiera sea el número de socios presentes.

Existencia de Pomelos

La Asociación de Citricultura informó acerca de la existencia de cinco mil toneladas de pomelos en Bella Vista.

La información fue suministrada, recientemente por la Estación Experimental de Bella Vista al Gobierno de la Provincia.

Actividades de una Secretaría Municipal

La Municipalidad de Posadas ha dado a conocer a través de un comunicado las actividades desarrolladas por la Secretaría de Gobierno durante el período comprendido entre los meses de abril de 1967 y abril de 1968.

En las actividades desarrolladas cabe mencionar la llevada a cabo por la cuadrilla móvil y servicios generales que está compuesta por obreros especializados y peones, que realizaron diversas tareas de carácter general, como arreglo de instalaciones sanitarias del edificio municipal, cementerio, balneario, mercado central, terminal de ómnibus, sala de primeros auxilios y lavaderos; mantenimiento de jardines en el edificio municipal, balneario y La Rotonda de Roque Pérez y Corrientes; entoscamiento y mantenimiento de calles.

Con respecto a la Dirección de Tránsito y Patentamiento, dependiente de la citada secretaría, se organizó la tarea administrativa, permitiendo de esta manera un control estricto de la documentación otorgada.

La Escuela Provincial de Aviación Civil «Benjamín Matienzo» de Posadas Misiones (Calle España 32), capacita teórico y prácticamente al personal para efectuar trabajos de inspección y mantenimiento de aeronaves, sus grupos propulsores equipos y accesorios, y le otorga licencia internacional de mecánico de mantenimiento de aeronaves

Delegación de un Registro

Se anunció la habilitación de un nuevo local, construido en el edificio de la Municipalidad de San Ignacio, para la Delegación del Registro Provincial de las Personas en dicha localidad.

El local referido fue cedido por la Intendencia Municipal de San Ignacio.

Califícase al Personal

El Ministerio de Gobierno informó que el 17 del actual comenzó a deliberar la Junta de Calificación de los institutos penales de la provincia, dependientes de esa cartera de Estado.

La labor tendrá por objeto efectuar la calificación total del personal de sus cuadros.

EL PRESIDENTE DE PARQUES NACIONALES VISITO LAS CATARATAS DEL IGUAZU

El 13 del corriente, según informaciones recibidas en nuestra redacción, visitó las Cataratas del Iguazú el presidente de la Dirección General de Parques Nacionales, arquitecto Mendoza Paz, permaneciendo en la zona de Puerto Iguazú durante tres días, a los efectos de tomar conocimiento del estado de las obras que realiza la repartición a su cargo, en la jurisdicción de Porques Nacionales.

Especialmente, se interesó en el estado de los trabajos de remodelación del Hotel Cataratas, donde se están construyendo baños privados para las habitaciones y se está instalando un equipo de aire acondicionado que cubrirá todas las dependencias. Además, se completará la obra con los trabajos de refacción general y pintura.

También visitó el lugar donde se está construyendo el Autocamping Cataratas, con instalaciones sanitarias y servicios esenciales de luz eléctrica y agua corriente. La explotación de este camping, ha sido licitada recientemente por Parques Nacionales.

Reunión

Posteriormente, asistió a una reunión con los miembros de la Cámara de Comercio de Puerto Iguazú, oportunidad en que se consideró la donación de un terreno céntrico a dicha entidad, a los efectos de construir la sede social y un centro cultural y recreativo, aspiración que desde hace tiempo vienen manteniendo los comerciantes de la zona.

También se consideró el discutido tema del pago de derecho de ingreso por parte de los turistas, para poder visitar las cataratas del Iguazú, explicando el señor Mendoza Paz la base jurídica y real que tiene dicho proyecto, llegando a la conclusión de que es considerada por las autoridades como una medida necesaria para reunir fondos para mejorar e incrementar las comodidades en los parques nacionales. También mencionó que se encuentra a estudio el importe a pagar por cada persona, considerando que serán eximidos del compromiso los niños y los pobladores de la zona.

Finalmente, hizo notar la inversión que la Dirección Nacional de Parques Nacionales y la Dirección Nacional de Turismo están haciendo en la actualidad en áreas de Cataratas, a los efectos de fomentar la corriente turística al sector argentino.

E. U. T. A.

Línea Nº 8

RECORRIDO: Ida: Parque R. del Paraguay - Beato R. González - San Lorenzo - Mitre - Mástil - Avda. Uruguay - Ruta 12 al Aero-Parque

Vuelta: Aero-Parque - Ruta 12 - Avda. Uruguay - Mitre Ayacucho - Santa Fe - Colón - Alberdi - Parque

HORARIOS

Salida del Parque		Salida del Aero-Parque	
5,20	13,10	6,10	14,10
6,10	14,35	7,15	15,20
7,5	15,5	7,55	15,45
8,5	16,5	8,50	16,50
9,5	16,35	9,55	17,15
9,40	17,35	10,35	18,20
10,35	18,5	11,25	19,00
11,35	19,10	12,35	20,10
12,10		13,10	

A|29|10|22|5

HOY 16 Horas

Un Lavarropas **franklin**

PUEDE SER PARA UD.

Concurra a las demostraciones del LAVARROPAS FRANKLIN que se realizarán hoy en IMLAUER Y CIA. S. A. a las 16 horas y participar en el

SORTEO GRATUITO DE UN FRANKLIN

Segundas Jornadas Quirúrgicas de Misiones

Sociedad de Cirugía de Misiones

COMITE ORGANIZADOR OBERA

DISTINGUIDO COLEGA:

Este Comité, en nombre de la Sociedad de Cirugía de Misiones, tiene el alto honor de invitar a Ud. a participar de las Segundas Jornadas Quirúrgicas de Misiones que se realizarán en la ciudad de Oberá, los días 8 y 9 de junio de 1968.

TEMARIO

DIA 8 DE JUNIO

9,00 hs. — Acto de apertura de las Segundas Jornadas Quirúrgicas
9,30 hs. — Mesa redonda - tema Pancreatitis
16,00 hs. — Mesa redonda - tema "Abdomen agudo hemorrágico"
18,00 hs. — Clase magistral a cargo del Dr. Jorge Manrique, profesor Regular Adjunto de Cirugía de la Universidad de Buenos Aires — Tema Bases Fisiopatológicas del tratamiento de las hernias del hiato esofágico.

DIA 9 DE JUNIO

9,00 hs. — Temas Libres
10,00 hs. — Clase Magistral a cargo del Dr. Manuel Casal, Profesor Regular Adjunto de Cirugía de la Universidad de Buenos Aires — Tema: Estado actual de la Cirugía de las Vías Biliares.
16,30 hs. — Panel integrado por los Dres. Manuel Casal, Jorge Manrique, Diego Zavaleta y colegas Miembros de la Sociedad de Cirugía de Misiones. - Tema: "Patología del Colédoco"
19,00 hs. — Acto de Clausura y entrega de diplomas a los señores Médicos participantes
21,00 hs. — Cena de Clausura.

ACTIVIDADES SOCIALES

Asado de camaradería ofrecido por la Sociedad de Cirugía. Excursión a lugares de interés turísticos. Visita al Establecimiento Urrutia Hermanos.

Hoteles, Alojamiento con laudo incluido, por día y por persona $ 500.—
Arancel de inscripción $ 2.500.— Adjuntar giro - Cheque a nombre del Dr. Rafael Dutra — J. Ingenieros 187 — Oberá - Misiones.

BIBLIOTECA POPULAR POSADAS

Material digitalizado exclusivamente con fines educativos, culturales y de investigación, en el marco del Convenio firmado entre la Biblioteca Pública De Las Misiones - Parque del Conocimiento y la Biblioteca Popular Posadas

MISIONES PROVINCIA | PARQUE DEL CONOCIMIENTO

BIBLIOTECA PUBLICA DE LA S MISIONES

economía regional

Rol del Trabajo Humano, del Capital, Así Como de los Recursos Naturales

(por HECTOR A. GARCIA, sobre la base de un curso que dicta para el CoPEM, dependiente del Ministerio de Economía y Obras Públicas de Misiones)

Las concepciones estrictamente económicas del proceso de desarrollo condenan al atraso de los países "subdesarrollados", constituyéndose la estructura de la distribución del ingreso en importantísimo obstáculo para dicho proceso.

Es común entre los economistas sostener que el proceso de desarrollo se realiza combinando los factores existentes (capital recursos naturales y trabajo humano) en proporciones nuevas y más eficientes, o introduciendo innovaciones tecnológicas. Así, se sostiene que una nación "desarrollada" es aquella que, cuando ha ocupado todos sus factores, sólo puede aumentar su ingreso por habitantes introduciendo nuevas técnicas en el proceso productivo. Mientras que una nación "subdesarrollada" sería aquella que sólo requiere la implantación de las técnicas ya conocidas y utilizadas en las más desarrolladas, cuando también ya ha ocupado todos sus factores. Entonces, el crecimiento de las economías desarrolladas consistirán en la acumulación de nuevos conocimientos científicos y en su aplicación técnica, y el de las subdesarrolladas, en la asimilación de los conocimientos y técnicas por aquellas economías.

Estas afirmaciones hacen hincapié en un aspecto parcial del fenómeno del desarrollo y ponen al desnudo precisamente una de las raíces del atraso: los países subdesarrollados son los que "importan" conocimientos, tecnología e investigación científica y, por lo tanto, no hacen investigación científica ni crean sus propios nuevos conocimientos y tecnologías adecuados a sus necesidades particulares. Las razones de este fenómeno no se encuentran en la incapacidad relativa de los pueblos de las naciones subdesarrolladas sino en diversos hechos de carácter histórico, social y político que han conducido al mundo contemporáneo a la irritante situación desigual entre naciones.

¿COPIAR?

Es así como desde la perspectiva estrictamente económica adoptada por muchos políticos y economistas que propugnan la reproducción o copia de lo hecho en países muy adelantados, el problema del subdesarrollo no tiene solución pues no se rompe el círculo vicioso del atraso tecnológico manteniendo la posición "importadora" de complejas tecnologías, productos nuevos y pautas de consumo y comportamiento. El círculo se cierra por el lado de la formación universitaria pues los técnicos, profesionales y científicos que egresan de las altas casas de estudio deben reducirse a "administrar" esos conocimientos y tecnologías "importados", al no encontrar el ambiente apropiado para la creación científica.

Esta concepción estrictamente económica del proceso de desarrollo encierra con munmente una conclusión que se acostumbra a esgrimir como origen del retraso: las naciones son subdesarrolladas porque sufren una escasez crónica de capital. Se dice que la inversión no es suficiente porque tampoco es suficiente el ahorro nacional. Claro está, esencialmente, una economía en desarrollo se distingue de otra más o menos estancada por el aumento que registra en la productividad del trabajo. La productividad del trabajo puede ser incrementada de tres modos: a) acumulando una parte del producto de la economía con el propósito de realizar inversiones productivas (en fábricas, usinas, maquinarias, caminos, etc.). Es decir, aumentando la dotación de capital productivo de la sociedad para que aumente la producción por hombre; b) mediante el progreso técnico incorporado al proceso de producción. Es decir, que se sustituye el capital productivo existente (o parte de él), por otro que representa una productividad mayor; y c) mejorando la organización de las actividades económicas, para lo cuál también se requieren ciertas innovaciones técnicas.

Estas tres modalidades están estrechamente interrelacionadas, una con la otra, pero la primera es la más importante e influye decisivamente en las otras dos, pues la investigación tecnológica y el estudio de métodos se financian con ahorro y constituyen una inversión. En general, cuando aumenta la productividad del trabajo humano se conjugan las tres modalidades descriptas para que ello ocurra.

Quiere decir, entonces, que las naciones subdesarrolladas no acumulan, no ahorran lo suficiente? A veces es así, pero en la generalidad de los casos, como el ingreso nacional está distribuido de un modo muy desigual, las altas y las grandes empresas —que son las que pueden ahorrar— invierten sus ahorros, su excedentes, en construcciones e importaciones suntuarias y en empresas ubicadas en el extranjero. En otras palabras, por lo general el ahorro interno de los países subdesarrollados no es escaso, sino que está mal empleado. Tan mal empleado, que ahonda las diferencias existentes con los países más desarrollados al financiar la inversión que éstos realizan, y consolida la estructuración interna de la distribución del ingreso pues el excedente económico de la sociedad —el ahorro— se canaliza hacia inversiones improductivas, importaciones e inversiones en el extranjero.

De acuerdo con lo expresado, la acumulación de capital (es decir la inversión del ingreso ahorrado) es el eje motor del proceso de crecimiento económico e innovación técnica que se halla en la base del proceso de desarrollo económico—social.

Puede deducirse, pues, que las posibilidades de desarrollo de una comunidad radican en su capacidad para producir un excedente económico, para producir más de lo que consume, para producir más de lo necesario al mantenimiento de la población y el aparato productivo. Pero además, y fundamentalmente, radica en su capacidad para orientar productivamente ese excedente de modo de viabilizar el desarrollo económico—social.

El excedente económico de la sociedad juega un rol preponderante en todos los modelos de crecimiento o desarrollo.

Nueva Industria en Formosa

El 22 del mes de abril pasado se inauguró en Formosa una planta Impregnadora de maderas sita a la altura del kilómetro 2 de la ruta nacional Nº 11.

El impregnante consiste en una sal hidrosoluble producida en el país y de excepcional eficacia para la protección de los postes. Entre sus propiedades más sobresalientes se destacan: a) Protección total contra el ataque de los hongos quienes son los causantes de pudrición. b) Protección total contra el ataque de los insectos xilófagos. c) Protección contra el fuego por la acción retardante del impregnante que impide la propagación de las llamas. d) no modifica las condiciones físicas de la madera (resistencia, dureza, elasticidad, etc.)

METODO:

El método de impregnación empleado es de alto vacío y presión a rechazo absoluto en autoclave. Este procedimiento es el más moderno que actualmente existe en el mundo. El alto vacío asegura la casi total extracción del aire contenido en las vacidades celulares de las que se introduce a presión la solución hidrosoluble hasta su rechazo absoluto, es decir, hasta que la totalidad de los precios hayan sido llenados con el impregnante.

La durabilidad de los impregnados empleando estos métodos está calculada en unos 25 años. Si bien es cierto que el precio de los postes impregnados es de un nivel más elevado que los no tratados, ello relativo si se consideran los factores de su mayor duración.

Formosa a su vez cuenta con un gran «stock» de palmas coloradas de niveles prácticamente inagotables. Con este sistema se tiende a posibilitar el aprovechamiento integral de una riqueza regional con todo lo que ella significa: promoción de las explotaciones obrajeras, demanda de mano de obra, incremento de las actividades por fletes y muy especialmente el ahorro de divisas al país al prescindir del producto que antes se importaba.

Interconexión Eléctrica Argentino - Uruguaya

La Dirección Nacional de Energía y Combustible de la República Argentina ha auspiciado la realización de un proyecto de interconexión de los sistemas eléctricos de Concordia (Entre Ríos), a cargo de la Cooperativa Eléctrica de Concordia Ltda; y los de Salto (Uruguay), a cargo de la Administración General de las Usinas Eléctricas y los Teléfonos del Estado de la República Oriental del Uruguay.

En tal sentido, el gobierno argentino firmó un decreto en los últimos días del mes de enero pasado, autorizando a la empresa argentina a exportar e importar electricidad al Uruguay.

El proyecto fue realizado en un todo de acuerdo con los lineamientos del estudio que sobre interconexión de los sistemas eléctricos del litoral del río Uruguay, realizó la Comisión de Interconexión Argentino-Uruguaya.

En los considerandos del decreto correspondiente, se hace hincapié en el firme propósito de apoyar ampliamente las obras de carácter internacional que contribuyen a la integración económica regional.

Ferrocarril: Rebaja Tarifas

El ferrocarril General Urquiza anuncia que ha establecido sustanciales rebajas en las tarifas para el transporte de ganado en general.

Dichas rebajas llegan hasta el 25% en las zonas de mayor producción ganadera, habiendo entrado en vigor el 8 de abril pasado.

Se ha dado satisfacción así a las sugerencias de los grupos productores y compradores de hacienda, interesados en el tráfico de ganado en pie, sugerencias que la misma empresa recoge en los lugares de producción por medio de personal encargado de promover la canalización de tales envíos por medio del ferrocarril. Al mismo tiempo, se informa que con el conocimiento inmediato de los embarques a efectuarse, puede agilizarse la provisión y movilización de los vagones jaulas necesarios.

Es auspicioso el hecho de vincular la empresa ferroviaria que atiende las necesidades de transporte de nuestra zona, en forma directa, con los productores agropecuarios y comerciantes del rubro.

También ha informado el ferrocarril General Urquiza que a partir del 1º de este mes y hasta el 15 de octubre venidero, rigen los beneficios de la tarifa especial F. 9 para transporte de maderas en general, con una rebaja del 20%. Otra tarifa la F. 10/1 asigna un 15% de rebaja para el transporte de leña y carbón, con las mismas fechas de vigencia que la anterior.

Mercados y Precios

Al iniciarse la semana se comenzó a vender el huevo con un nuevo incremento de 20 y 15 pesos en la docena para los tipos "blancos de criadero" y "de campo", de Entre Ríos, respectivamente. El artículo que llega desde esa provincia procede de cámaras frigoríficas pues sigue escaseando en los mercados proveedores por mermas en las posturas.

Los precios en general se mantienen con pocas variantes tanto en la plaza mayorista como minorista.

En cuanto al movimiento se observa una pequeña reactivación con relación a la semana pasada. En efecto, en la feria de Villa Urquiza los ingresos han sido casi iguales a los corrientes con 7 camiones cargados de frutas y hortalizas y 6 carros verduleros.

FRUTAS (Mayoristas)

	Al minorista
Banana, cajón 28 doc.	$ 1.600.—
Manzana Red común, cajón 22 kgs. de $ 1.400 a	„ 1.600.—
Manzana Red comercial, cajón 22 kgs.	„ 1.800.—
Manzana Grant Smith, c/22 kgs. de $ 1.600 a	„ 2.100.—
Pera Winter, cajón 22 kilos	„ 2.000.—
Pera Packhams Triumph, c/22 kgs. de $ 2.200 a	„ 2.350.—
Uva cereza, cajón 12 kgs. de $ 1.150.— a	„ 1.200.—
Uva rosada, cajón 12 kgs.	„ 1.150.—
Uva moscatel, cajón 12 kgs.	„ 1.050.—

HORTALIZAS (Mayoristas)

	Al minorista
Apio, fardo de 12	$ 600.—
Berenjena, cajón 20 kgs.	„ 1.300.—
Coliflor, cajón 20 kgs.	„ 900.—
Remolacha, cajón 20 kgs. de $ 1.000.— a	„ 1.500.—
Repollo, kg. de $ 40 a	„ 50.—
Tomate, cajón 28 kgs.	„ 3.350.—
Zanahoria, bolsa 22 kgs. de $ 900.— a	„ 1.000.—
Pimientos, cajón 15 kgs.	„ 2.550.—
Zapallitos tronco, cajón 25 kgs.	„ 1.450.—

HUEVOS (Mayoristas)

Blancos de criadero, doc.	$ 230.—
De campo Entre Ríos, doc.	„ 220.—

FERIA FRANCA DE VILLA URQUIZA (Avda. Uruguay)

	Al público
Acelga, atado	$ 15.—
Almidón interior, kg.	„ 60.—
Ajo, cabeza de $ 15.— a	„ 20.—
Apio, planta de $ 50.— a	„ 80.—
Banana brasileña, doc.	„ 120.—
Banana interior, doc.	„ 40.—
Batata interior, kg. de $ 15.— a	„ 20.—
Berenjena, kg.	„ 80.—
Cebolla valenciana, kg.	„ 40.—
Cebolla en hoja interior, kg.	„ 30.—
Coliflor, kg.	„ 100.—
Choclo interior, doc.	„ 60.—
Espinaca, atado	„ 15.—
Huevo, doc.	„ 270.—
Laurel, atado	„ 10.—
Lechuga, atado de $ 15.— a	„ 20.—
Limón, doc.	„ 50.—
Mandioca interior, kg. de $ 10.— a	„ 15.—
Mandarina, doc.	„ 25.—
Maíz duro interior, kg.	„ 20.—
Miel de caña interior, litro de $ 40.— a	„ 50.—
Miel de abeja interior, litro de $ 190.— a	„ 200.—
Morrones grandes, kg.	„ 100.—
Naranja interior, doc.	„ 30.—
Orégano, atado	„ 10.—
Palta, kg.	„ 30.—
Perejil, atado	„ 10.—
Pomelo, doc.	„ 50.—
Poroto menudo interior, kg.	„ 40.—
Poroto manteca, interior, kg.	„ 40.—
Rapadura interior, atado de $ 20.— a	„ 25.—
Remolacha, kg.	„ 80.—
Repollo, kg.	„ 80.—
Tomate, kg. de $ 100. —a	„ 150.—
Zanahoria, kg.	„ 80.—
Zapallo Mendoza, kg.	„ 50.—
Zapallo interior, kg.	„ 30.—
Zapallitos tronco, kg.	„ 50.—

MERCADO MODELO (Avda. R. S. Peña)

	Al público
Acelga, planta	„ 50.—
Almidón Paraguay, kg. de $ 35 a	„ 40.—
Banana oro, doc.	„ 40.—
Batata Paraguay, kg. de $ 15.— a	„ 20.—
Cebollo en hoja, kg.	„ 30.—
Choclos Paraguay, doc. de $ 40.— a	„ 50.—
Harina maíz Paraguay, kg. de $ 35.— a	„ 40.—
Mandioca Paraguay, kg.	„ 10.—
Maiz blanco Paraguay, kg.	„ 20.—
Maíz duro Paraguay, kg. de $ 17.— a	„ 20.—
Maíz locro Paraguay, kg. de $ 25.— a	„ 35.—
Maní Paraguay, kg. de $ 35.— a	„ 40.—
Miel de abeja Paraguay, litro de $ 130.— a	„ 140.—
Pomelo Paraguay, doc.	„ 50.—
Poroto menudo Paraguay, kg. de $ 25.— a	„ 30.—
Poroto avilla Paraguay, kg.	„ 25.—
Poroto manteca Paraguay kg.	„ 25.—
Queso criollo Paraguay, kg.	„ 180.—
Repollo Paraguay, kg. de $ 40.— a	„ 50.—
Zanahoria Paraguay, kg.	„ 70.—
Tomate Paraguay, kg. de $ 100.— a	„ 120.—
Zapallo Paraguay, kg.	„ 40.—
Pollos c/u. de $ 250.— a	„ 350.—

Edificación en Posadas y Oberá

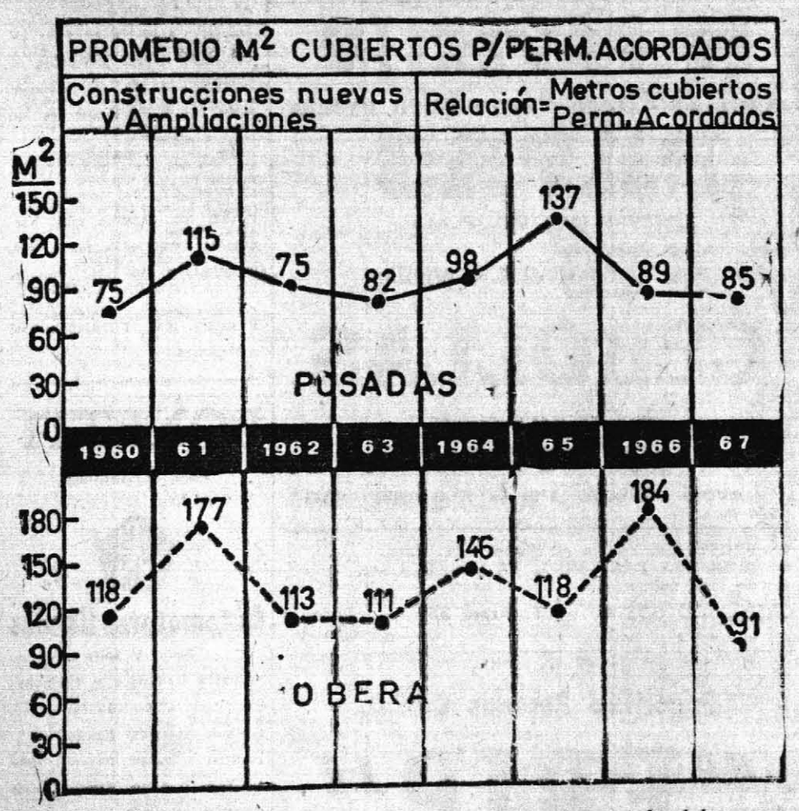

El gráfico anterior muestra la relación anual entre el total de metros cubiertos según permisos acordados y el número de estos; esto nos permite obtener el promedio de m2 cubiertos por vivienda.

Pueden notarse también en el gráfico la declinación de los valores desde mediados 1962 y hasta 1963, de presión que también se manifestó a nivel nacional.

El promedio de m2 cubiertos por permiso acordado en la "Capital del Monte" es mayor que el de Posadas en todo el lapso considerado.

Las cifras nos indican que el promedio de m2 cubiertos por vivienda tanto en Posadas como en Oberá son superiores a los del Gran Buenos Aires.

CONSTRUCCIONES NUEVAS Y AMPLIACIONES

Años	Nros. de permisos acordados	Sup. a cubrir Miles de m2.	Promedio m2. cubiertos por permisos acordados
		POSADAS	
1960	380	28,7	75,52
1961	339	39,1	115,33
1962	403	37,1	92,05
1963	212	17,5	82,55
1964	207	20,3	98,07
1965	220	30,3	137,73
1966	359	32,0	89,14
1967	471	40,1	85,14
		OBERA	
1960	33	3,9	118,18
1961	36	6,4	177,78
1962	62	7,0	112,90
1963	73	8,1	110,96
1964	65	9,5	146,15
1965	74	8,8	118,92
1966	70	12,9	184,28
1967	132	12,0	90,91

Si consideramos que en Misiones en 1963 existían 55.716 viviendas para 100 501 familias, lo que nos indicaba un porcentaje de familias no alojadas del 44 % solo vemos que esta situación debe haber mejorado en razón de que se observa un ritmo creciente en la edificación misionera.

Sin embargo será necesario construir aún muchas viviendas con el objeto de absorber el déficit actual y reponer el stock existente.

NUESTRO MEJOR HOMENAJE

A todos aquellos que han contribuido a crear en Misiones esa extraordinaria riqueza material que es la producción, elaboración y comercialización del té.

SERAN LOS SUPLEMENTOS ESPECIALES QUE EL 2 DE JUNIO PROXIMO PRESENTARA A SUS LECTORES.

EL TERRITORIO

En una prolija presentación con más de 36 páginas entregaremos a nuestros lectores la más amplia información literaria y gráfica sobre 45 años de economía tealera en el nordeste argentino, desde las plantaciones experimentales al portentoso desarrollo de hoy, abarcando, el material escogido, fruto de las investigaciones de nuestros redactores y artículos, de todo género y extensión, de un selecto conjunto de colaboradores, desde las plantaciones iniciales de Wladimiro Hnatituk, La Merced, Puerto Bemberg y la Estación Experimental de Loreto, realizadas entre 1923 y 1928 a hoy.

LA MAS AMPLIA, EXTENSA Y SOLVENTE INFORMACION SOBRE LA ECONOMIA TEALERA, REALIZADA COMO UN VERDADERO APORTE Y CONTRIBUCION PARA LA FUTURA HISTORIA DE ESTA INDISCUTIBLE EPOPEYA.

LAS ORDENES DE PUBLICIDAD PARA ESTA IMPORTANTE EDICION QUE APARECERA el 2 de Junio, día en que EL TERRITORIO cumplirá 43 AÑOS DE EXISTENCIA podremos recibirla hasta el 28 de Mayo.
LAS ENTIDADES GREMIALES, COOPERATIVISTAS, LAS CAMARAS Y LOS EMPRESARIOS PLANTADORES, ELABORADORES, COMERCIALIZADORES DE TE, INTERESADOS EN RESERVAR ALGUN NUMERO SUPLEMENTARIO DE EJEMPLARES ROGAMOS HACER LLEGAR SUS PEDIDOES ANTES DEL 31 DE MAYO.

EN USADOS..!
Sánchez Automotores
CHEVROLET

ESTANCIERA IKA	1960
PICK-UP CHEVROLET	1960
PICK-UP CHEVROLET	1966
PICK-UP CHEVROLET	1964
PICK-UP CHEVROLET	1966
RENAULT 4 L	1964
AUTO RAMBLER 660	1964
VALIANT IV	1966
FIAT 1500 coche	1965
PEUGEOT 404	1966
FIAT 1500	1964
COCHE CHEVROLET	1947
ESTANCIERA IKA	1965
ESTANCIERA IKA	1962
FORD F-100	1964
PICK-UP CHEVROLET	1965
DKW AUTO UNION, Rural	1962

• PLANES DE MINIMA ENTREGA
• RECIBIMOS USADO POR USADO

REVOLUCIONARIA GARANTIA
BOLIVAR 235 —:— T.E. 3136
POSADAS
EN L. N. ALEM — ALGARIN BENTO
F-1

BIBLIOTECA POPULAR POSADAS
Material digitalizado exclusivamente con fines educativos, culturales y de investigación, en el marco del Convenio firmado entre la Biblioteca Pública De Las Misiones - Parque del Conocimiento y la Biblioteca Popular Posadas
MISIONES PROVINCIA | PARQUE DEL CONOCIMIENTO
BIBLIOTECA PUBLICA DE LA S MISIONES

—PUBLICACIONES LEGALES—

LEONI Hnos. y ZERBI S.A. Colonizadora, Agropecuaria, Comercial, Industrial y Financiera. Puerto Leoni (Mnes.).— Se convoca a Asamblea General Ordinaria para el día 31 de mayo de 1968, a las 9 hs. a celebrarse en el establecimiento de Puerto Leoni, provincia de Misiones, para considerar el siguiente: ORDEN DEL DIA: 1º) Consideración de la Memoria, Inventario, Balance General, Cuadro de Ganancias y Pérdidas, Anexos e informe del síndico, correspondientes al ejercicio Nº 8 cerrado el 31 de diciembre de 1967. 2º) Consideración de la Revaluación contable e impositiva Ley 17.335. 3º) Elección de cuatro Directores titulares y dos Directores suplen. un Síndico titular y un Síndico suplente, todos por un año. 4º) Distribución de las utilidades del ejercicio y del excedente del ejercicio anterior. 5º) Elección de dos accionistas para firmar el Acta de la asamblea. NOTA: Se recuerda a los señores accionistas lo dispuesto en el Art. 35º de los Estatutos, sobre el depósito de sus acciones en la sede de la Sociedad, hasta tres días antes de la Asamblea. El Directorio. E|3263|24|5

EDICTO — El Juez de Primera Instancia en lo Civil, Comercial y Laboral de la Primera Circunscripción Dr. Rubén Oscar Kees, Secretaría Nº 1, cita y emplaza por treinta días a herederos y acreedores de Edgar Francisco Vuithier. Publíquese por diez días. Posadas, 10 de mayo de 1968. — Dra. María Luisa D. A. de Lojko — Secretaria. E|3261|25|5

EDICTO — El juez de Primera Instancia Civil, Comercial y Laboral de la Primera Circunscripción Dr. Rubén Oscar Kees, Secretaría 1, cita y emplaza por treinta días a herederos y acreedores de don Primo Bartolo. Publíquese por diez días. POSADAS, Misiones, Marzo 29 de 1968. Dra. María Luisa D.A. de Lojko — secretaria. E|3294|27|5

EDICTO: El Juez de Primera Instancia en lo Civil, Comercial y Laboral de la Primera Circunscripción Judicial Dra. Argentina Emma S. de Matienzo, Secretaría Nº uno, cita y emplaza por treinta días a herederos y acreedores de don Roberto Santos Dorétto. Publíquese por diez días. Posadas Misiones, Febrero 23 de 1968. María Dolores Miño, escribana-secretaria. E|3175|21|5.

EDICTO.— REMATE por Miguel Angel Duarte.— Por disposición de S.S. el juez de 1ª Instancia en lo Civil, Comercial y Laboral, de la 2ª Circunscripción Judicial de Misiones, Dr. Luis A. Musso, Secretaría 1, se hace saber por Tres Días, en los autos "Exp. 99|68—Exhorto del Dr. Héctor Alegría, juez nacional de 1ª Instancia Comercial Nº 14, de la Capital Federal, en autos "EICAR S.R.L. c|INDUSTRIAS PECH S.A.C.I.M.A. s|Ejecución prendaria, s|Diligencia", que el martillero Miguel Angel Duarte, Rematará el día 14 de junio a las 11 horas, en localidad de Campo Viera, Pcia. de Misiones, en el mismo lugar donde se encuentra y se exhibe; Una caldera marca Gonella Nº 968, de 204m2. de superficie de calefacción, tipo Marino Escocesa, usada, para una presión de hasta 10 kg. cm.2. completa con todos sus elementos y accesorios. Base $ 2.447.182,00 m|nal., al contado, y al mejor postor. Seña 30%. Comisión 10%. El comprador deberá constituir domicilio en la Capital Federal. Entrega una vez aprobada la subasta judicialmente. Oberá, 7 de mayo de 1968. Lía Norma Hernández de Olivier - Escribana - Secretaria. E|3346|23|5

REMATE JUDICIAL por Leonardo Rolón.— Por disposición del señor juez de Primera Instancia en lo Civil, Comercial y Laboral de la Primera Circunscripción Judicial Dra. Argentina Emma S. de Matienzo, Secretaría Nº 2, se hace saber por tres días que en autos "Expte. Nº 953|66 "MATHOT CESAR HUGO c|NELSON GUNTHER s| cobro ejecutivo de pesos" que el martillero Leonardo Rolón rematará en el hall del Juzgado sito en calle 3 de Febrero 270 de esta ciudad, el 28 de mayo próximo a las 9 horas, una motocicleta marca Gilera, motor y cuadro Nº 33—742, chapa patente Nº 055 de la localidad, de Gobernador López (Mnes.), sin base y al mejor postor, encontrándose en exhibición en calle Colón Nº 632 de esta ciudad. Seña 20%. Comisión 10%. Posadas, mayo 20 de 1968. Dra. Carmen M. Ferreyra de Negro. Secretaria. E|3325|23|5

EDICTO — El Juez de Primera Instancia Civil, Comercial y Laboral de la Primera Circunscripción Dr. Adrano A. Leumann, Secretaría Nº 1, cita y emplaza por treinta días a herederos y acreedores de ZOILA GONZALEZ DE MAIDANA. Publíquese 10 días. Mayo 11 de 1968. María Luisa Prader — Escribana Secretaria. E|3286|27|5

EDICTO: Pos disposición de S. S. el Juez Provincial de Primera Instancia en lo Civil, Comercial y Laboral, a cargo del Juzgado Nº 4, Dr. Adriano A. Leumann, Secretaria Nº 1, se cita y emplaza por el término de treinta días a herederos y acreedores de Juan Arno Friedrich. Publíquese por diez días. Posadas, 10 de mayo de 1968. María Luisa Pradier, escribana-secretaria. E|3178|21|5.

REMATE JUDICIAL— Por Agustín Vázquez— Por disposición del señor juez subrogante de Primera Instancia de la Tercera Circunscripción Judicial Dr. Néstor O. Carvallo, Secretaría Civil, Comercial y Laboral, se hace saber por Tres Días en el juicio: "Expte. Nº 26 —año 1968— UNNEWEHR, Sonia Elisa Ana María Carlota c|Victor DIARTE s|Ejecutivo", que el martillero Agustín Vázquez rematará en San Antonio, el día 29 de mayo a la hora 11. Una casa habitación construida de madera de pino aserrado, con piso y cielorraso de la misma madera, con altillo, cubierto en tres partes del edificio con galerías de 1½m. de ancho, contando su interior con 6 ambientes, techado con tablitas de pino. El bien se exhibe a la altura del Km. 451, mano izquierda, sobre Ruta Nacional Nº 101. Sin base. Al contado y al mejor postor. Seña 20%. Comisión 10%. Eldorado, 16 de mayo de 1968. Georgina G. Zakowicz de Chaud - Secretaria. E|3337|23|5

EDICTO: El Juez de Primera Instancia en lo Civil, Comercial y Laboral de la Primera Circunscripción Judicial Dra. Argentina Emma S. de Matienzo, Secretaria Nº Uno, cita y emplaza por treinta días a herederos y acreedores de don Ramón Beltrami. Publíquese por diez días Posadas Misiones, Febrero 23 de 1968. María Dolores Miño, escribana-secretaria. E|3174|21|5

EDICTO — El Juez de Primera Instancia en lo Civil, Comercial y Laboral de la Primera Circunscripción Judicial, doctor Ernesto Osvaldo A. Anderson, Secretaría Nº 1 cita y emplaza por treinta días a herederos y acreedores de Jacobo Maksymczuk o Mahsymczuk. Publíquese diez días. Posadas, 15 mayo de 1968. — Dra. Ana María López — Secretaria. E|3278|26|5

EDICTO — El Juez de Primera Instancia en lo Civil, Comercial y Laboral de la Primera Circunscripción Judicial de Misiones, Dr. Adriano A. Leumann, Secretaria Nº 1, cita y emplaza por treinta días a herederos y acreedores de Isidora Galeano de Calvo. Posadas, 3 de mayo de 1968. — María Luisa Pradier — Escribana Secretaria. E|3210|24|5

PACHECO HERMANOS— Sociedad Anónima Industrial, Comercial Inmobiliaria, Financiera y Agropecuaria. PRIMERA CONVOCATORIA: Convócase a Asamblea General Ordinaria para el día 31 de Mayo de 1968 en su sede social, calle Junín 651 de Posadas, Misiones para tratar el siguiente: ORDEN DEL DIA: 1º) Consideración de la Memoria, Inventario, Balance General, Estado de Pérdidas y Ganancias e informe del Síndico, correspondiente al cuarto ejercicio económico finalizado el 31 de enero de 1968. 2º) Remuneración al Directorio y Síndico y distribución de utilidades. 3º) Elección de Síndicos titular y suplente. 4º) Designación de dos accionistas presentes para firmar el Acta de Asamblea. **El Directorio.** E|3336|23|5.

EDICTO: La Dra. Argentina Emma Scarso de Matienzo, juez en lo Civil, Comercial y Laboral Nº 2 de la Primera Circunscripción Judicial cita y emplaza por treinta días a herederos y acreedores de IDA ARGENTINA PERNIGOTTI DE LOSADA. Publíquese por diez días. Posadas, 20 de mayo de 1968. María Dolores Miño— Escribana-Secretaria. E|3324|30|5.

EDICTO: REMATE JUDICIAL — Por disposición del señor Juez de Paz de Eldorado, Don Jorge Koch se hace saber por tres días en los autos "Expte. 88 y 89|68 (acumulados) Novak Cornelio Pablo c|Antonio Diosnel Figueredo s|Ejecutivo", que el Martillero Público Domingo Walter Nurnberg rematará el día 8 de junio de 1968 a las 9 hs. en el Kilómetro 18 de Piray, un lote de mercaderías de almacen y ramos generales y muebles de madera pertenecientes a negocio de ramos generales, usados y en el estado en que se encuentran y exhiben en el lugar de la subasta. Sin base, al contado. Seña: 20o|o. Comisión: 10o|o. Eldorado, mayo 9 de 1968. Asunción D. Areco, secretario. E|3307|21|5.

EDICTO: El Juez de Primera Instancia Civil, Comercial y Laboral de la Primera Circunscripción Dr. Adriano A. Leumann, Secretaria Nº 1, cita y emplaza por treinta días a herederos y acreedores de doña Alejandra Sarubbi de Barros. Publíquese por diez días. Posadas Misiones, Marzo 26 de 1968. María Luisa Pradier, escribana secretaria. E|3173|21|5.

EDICTO — El Juez de Primera Instancia Civil, Comercial y Laboral de la Primera Circunscripción, doctor Ernesto Osvaldo A. Andersson, Secretaria 1, cita y emplaza por treinta días a herederos y acreedores de Julio Eduardo Vigneaux. Publíquese diez días. Posadas, mayo 13 de 1968. — Dra. Ana María López — Secretaria. E|3276|26|5

EDICTO — El Juez de Primera Instancia Civil, Comercial y Laboral de la Primera Circunscripción, doctor Rubén Oscar Kees, Secretaria 1, cita y emplaza por treinta días a herederos y acreedores de María Urbana Ferre de Bianchi. Publíquese diez días. Posadas, mayo 15 de 1968. — Dra. María Luisa D. A. de Lojko — Secretaria. E|3275|26|5

EDICTO — El Juez de Primera Instancia en lo Civil, Comercial y Laboral de la Segunda Circunscripción Judicial de Misiones, Dr. Luis Alberto Musso, Secretaria Nº 1, cita y emplaza por Treinta días, a herederos y acreedores de Isidoro Ostapczuk. Publíquese diez días. Oberá, mayo 14 de 1968. — Lía Norma Hernández de Olivier — Escribana - Secretaria. E|3246|25|5

EDICTO — El Juez de Primera Instancia en lo Civil, Comercial y Laboral de la Segunda Circunscripción Judicial de Misiones, Dr. Luis Alberto Musso, Secretaria Nº 1, cita y emplaza por Treinta días, a herederos y acreedores de Juan Semeniuk o Semeñuk. Publíquese diez días. Oberá, mayo 14 de 1968. — Lía Norma Hernández de Olivier — Escribana - Secretaria. E|3247|25|5

EDICTO.— El Juez de Primera Instancia de la Tercera Circunscripción Judicial por subrogación Legal Dr. Néstor O. Carvallo, cita y emplaza por treinta días a herederos y acreedores de don EDUARDO GRAUMANN. Publíquese por diez días. Eldorado, 10 de mayo de 1968. Georgina G. Zakowicz de Chaud - Secretaria. E|3338|30|5

EDICTO — El Juez de 1ra. Instancia en lo Civil, Comercial y Laboral de la 2da. Circunscripción, Dr. Luis Alberto Musso, Secretaria Nº 1, cita y emplaza toldi. Publíquese diez días. Oberá, mayo 14 de 1968. — Lía Norma Hernández de Olivier — Escribana - Secretaria. E|3245|25|5

EDICTO: El Juez de Primera Instancia de la Tercera Circunscripción Judicial Dr. Reynaldo Eduardo Salomoni, Secretaria Civil, Comercial y Laboral, cita y emplaza por treinta días a herederos y acreedores de Adolfo Pohl.— Publíquese por diez días. Eldorado, 7 de mayo de 1968. Georgina G. Zakowicz secretaria. E|3172|21|5.

EDICTO — El Juez de 1ª. Instancia en lo Civil, Comercial y Laboral de la Primera Circunscripción Judicial, Dr. Adriano A. Leumann, Secretaria Nº Uno, cita y emplaza por treinta días a herederos y acreedores de Julio Sapena Pastor. Publíquese diez días. Posadas, 13 de mayo de 1968. — María Luisa Pradier - Escribana Secretaria. E|3222|24|5

"JACOBO JERUSHALMI S. A. C.I." — Leandro N. Alem. Pcia. de Misiones. **CONVOCATORIA:** Convócase a Asamblea General Extraordinaria de Accionistas para el día 1º de junio de 1968, a las 11 horas, en el local social, sito en avenida San Martín 845, de esta ciudad, para tratar el siguiente: ORDEN DEL DIA: 1º) Lectura, consideración y aprobación del acta de la Asamblea anterior. 2º) Resolver sobre asignación al Directorio en función al trabajo personal al servicio de la empresa. 3º) Designación de dos accionistas para firmar el acta de esta Asamblea juntamente con el señor Presidente. **El Directorio.** E|3323|23|5

EDICTO — El Juez de Primera Instancia en lo Civil, Comercial y Laboral de la Primera Circunscripción Judicial Dr. Rubén Oscar Kees, Secretaria Nº 1. cita y emplaza por treinta días a herederos y acreedores de Yakim o Jakim Pivarczuk o Piwarczuk. Publíquese diez días. — Dra. María Luisa D. A. de Lojko - Secretaria. E|3223|24|5

Misiones tiene bellezas naturales inagotables. Sólo necesita que usted le brinde su apoyo. Haga lo que está de su parte y posibilitará que aquéllas sean conocidas.

CRISTOBAL por Nicanor Contreras

Marcha de los Días

Viene de pág. 3—7ª Col.

término y enseñaba la doc

trina y las primeras letras en las reducciones y en Santa María y San Javier y primeramente en Loreto funcionaron las primeras imprentas y se editaron los primeros libros en este rincón americano.

Lo que realmente podemos sentir en este momento es de euforia para el pensamiento misionero y saber que esos jóvenes coterráneos están habilitados para enseñar en otros ambientes y que así se los reconozca pero lo que ciertamente sentimos y lamentamos, es que no puedan enseñar ni la historia, ni la geografía ni el folklore de Misiones. Y la culpa no es de ellos lógicamente. Pero no dejará de ser una incongruencia, como estamos diciendo que esos jóvenes profesores puedan enseñar que Catalina de Rusia fue una gran personalidad, o que el Hamlet escribió Shakeaspeare o que Federico el Grande o Felipe II hicieron la historia a su manera pero no podrán contestar sobre quien fue Yapeguá como dijimos, ni el comandante Abiaru ni que hizo Ruiz de Montoya aparte de ser un verdadero conquistador, pero de selvas, almas y ríos. Y tampoco si le preguntan alguna vez en otra provincia y dando clases, podrá explicar como el Uruguay, en Moconá cae la terálmente sobre su propio cauce, ni donde está el Salto Misterioso ni cual es el cerro mas elevado en Misiones y la altura que tiene.

Tampoco podrá explicar que música es la "queruma na", (eso es auténtico folklore) ni la leyenda del Cerro Monje en el Alto Uruguay ni donde está la casa blanca y sin puertas del Mbororé y eso que significa. Claro que todo eso vendrá con el tiempo, pero otra cosa incomprensible es por que no se autoriza el reconocimiento de casas de estudio como el Instituto de Administración de Empresas, y otros idem, siendo que aquí faltarán y ya faltan directivos para las empresas y en la función pública. y así por el estilo. Pero esto es ya otra historia como decía Kipling. (S.L.F.).

OFERTAS

- ESTA SIN TRABAJO?
- DESEA INCREMENTAR SUS INGRESOS?

- Vendiendo EL TERRITORIO en pocas horas puede sumar un buen jornal.
- $ 7.— es el margen de beneficio por ejemplar vendido. Una tarea limpia, sana y muy remunerativa, con la cual puede contribuir positivamente al presupuesto familiar.
- Sin salir de su propio barrio: en la zona que Ud. vive puede lograr muy pronto una firme clientela. En cada barrio de Posadas y en todas las ciudades y pueblos del interior de Misiones y zona norte de Corrientes hay un Distribuidor de EL TERRITORIO que le suministrará los ejemplares bien temprano.

DECIDASE HOY MISMO. Consulte al distribuidor de su zona o directamente en la Administración de este diario.

FIAT OBERA

TRACTORES
Nuevos: Entrega inmediata
Usados: Financiación hasta 24 meses
2 — 211—R "FIAT"
1 — Oruga 25—CS "FIAT"
1 — 55—R "FIAT" perfecto estado

AUTOMOVILES
Usados: Financiación hasta 24 meses
2 "FIAT" 600 — Model. 1964
1 "FIAT" 1500 — " 1966
MOTORES INDUSTRIALES Y GRUPOS ELECTROGENOS NUEVOS —— Entrega inmediata

¡LLEVE SU NUEVA UNIDAD "FIAT"!!
Eligiendo en el nuevo PLAN RURAL FIAT entre las cuotas trimestrales, cuatrimestrales y semestrales las que mejor se ajusten a su presupuesto.
Santiago del Estero 36 (frente al Colegio Mariano) OBERA
—— MISIONES ——
A|2507|1|6

Maíz Compro
Cualquier cantidad.
MOLINOS "ONADA"
Buenos Aires 326 — Oberá
A|2908|23|5

SE VENDE
UN CAMION Fargo, mod. 1960; UNA CAMIONETA Dodge, mod. 1964 ambos en buen estado.
UN TERRENO en Rivadavia esquina Salta, de 10x21,65. Hay facilidades.
Tratar: Av Uruguay 1450
A|2902|30|5

VENDEMOS
UN TRACTOR INTERNACIONAL
TD—14, 65 H.P., con polea y toma de fuerza, motor en buen estado, carriles y orugas en buen estado.
BRAMAR S.A.C.I.F.
H. Irigoyen 1901—Tel. 3188|6267 Corrientes
A|2911|A|25|5

Estanciera
Modelo 1965, buen estado
VENDEMOS CON FACILIDADES
Colón 318 — Tel. 5377 y 5626 Ciudad
A|2778|23|5

MAIZ
DE CORDOBA
Papas, Cebollas, Ajo
CASA SAIDEL
Av. Uruguay 1500 — Tel. 4992
A|2899|30|5

ARISTIA S.A.
OPORTUNIDADES
COUPE Chevrolet mod. 1951 convertible.
PICK-UP Ford mod. 1960.
JEEP Ika 1958
JEEP Ika mod. 1954 carrozado
FIAT 600 1964. totalmente ajustado
FIAT 600 mod. 1960 reacondic.
AUTOMOVIL D.K.W. 1963 toda reacondic. a nuevo.
TRACTOR FIAT 411
DIVERSOS IMPLEMENTOS AGRICOLAS A PRECIOS MUY REDUCIDOS.
Avda. Mitre 165|75 — Posadas
F|2.

IMLAUER AUTOMOTORES S.A.
CONCESIONARIOS IKA — RENAULT S.A.
Rambler - Torino
DEPARTAMENTO DE USADOS
ESTANCIERA Ika. mod. 60
RURAL Rambler Cross Country 1962.
RURAL Rambler IKA 1964
AUTOMOVIL Rambler Classic Custom 1966.
AUTOMOVIL Plymout. 1940
AUTOMOVIL Chevrolet 1941
AUTOMOVIL Isard T-700 1961
JEEP IKA 1962
AUTOMOVIL Renault 4L 1964
Mínima entrega. Amplios planes
SAN LORENZO 874 — T.E. 6091 POSADAS
F|2.

A|2963|25|6
GANEA S.A.
TRES PLUMAS
AL MENOR PRECIO DE PLAZA
FELIX BOGADO 233 — TEL. 5759 — POSADAS

CONTRATISTA PARA SIEMBRA A PORCENTAJE
Estancia moderna, ubicada sobre ruta nacional, zona TOSTADO (Pcia. Santa Fe) a 40 Km. pavimento, con buen taller de mantenimiento y radio-teléfono; ofrece fracción de 100 a 1000 hectáreas alambradas, con tierras ya trabajadas, de óptima calidad para siembras de algodón, sorgo, maíz, girasol y trigo, para gente con experiencia y equipo. Buen régimen de lluvias. Pago a porcentaje. Dirigirse a: **Estancia "Selva Negra"**
TOSTADO—Pcia. de Santa Fe, (F.C.N.G.B.) Agencia YPF. — TOSTADO ó RUTENIA S.A. FLORIDA 890—Piso 21—Bs. As.
V|21|5

EL PAPERITO
Calidad - Buen Peso - Buen Precio
PAPAS
NUEVAS MAR DEL PLATA
$ 20 el Kg. p/bolsa
CEBOLLAS
NUEVAS VALENCIANAS
AJOS COLORADO
AVDA. URUGUAY 1795 — T. E. 4620 - 3232
F—I—A

- **PROTEJASE** contra el viento y la tierra
- BURLETES PARA PUERTAS Y VENTANAS
- de fácil aplicación.

CASA JULIO COSTA — F. Azara 330 — Posadas
A|2703|24|5

Frigorífico Posadas C.I.S.A.
"FRIP"
COMPRA CERDOS: Peso mínimo 80 Kgs. "Sin límite de cantidad".
RAZA: Landrace, paga ..... $ 110 el Kg.
OTRAS VARIEDADES, paga ..... $ 80|90 el Kg.
TAMBIEN TOCINO CUALQUIER CANTIDAD PUESTO EN FRIGORIFICO POSADAS
Avda. Mitre y Riberas del Paraná — T. E. 4968
A|2880|23|5

SE VENDE
FALCON modelo 65 c|radio y calefacción original, 36.000 kilómetros reales, entrega $ 490.000.— y facilidades.
VALIANT 1º segunda serie, modelo 63 con 41.000 kilómetros, entrega de $ 450.000.— y facilidades.
RAMBLER 660, modelo 64 p|estado
ESTANCIERA, modelo 57 doble tracción p|estado.
COUPE WYLLIS, modelo 36 p|estado
CAMION BEDFORD, modelo 57-61 y 63 p|estado.
CAMION FORD F 600, modelo 65 diesel
CAMION FORD F 600, modelo 57 y 61
CAMION CHEVROLET y FORF 46
CAMION FORD A, modelo 31
CAMIONETA FORD V 8 modelo 46 se permuta por chacra radio Alem.
PLAN DE VENTA HASTA TREINTA MESES
Avda. Belgrano 125 — T. E. 98 — L. N Alem (Mnes.)
A|2900|A|24|5

FURGON IKA
Mod. 1961.
VENDEMOS CON FACILIDADES
Colón 318 — Tel. 5377 y 5626 Ciudad.
A|2779|23|5

Comercial Malarczuk
Exposición y Ventas: Avda Mitre 111
RENAULT 4L 1965, excelente estado, varios accesorios.
RENAULT 4L 1964, (dos unidades) en perfecta condic.
RENAULT Dauphine 1961, precio total $ 420.000 en buen estado general.
VALIANT II 1963, impecable, radio, antena eléct. etc.
CHEVROLET 400, 1963, excelente, radio, 2 auxilios.
PICK UP Fargo doble cabina 1964 buenísimo estado. Precio total $ 850.000.
PICK UP Jeep 1964 cabina metal. Panorámica, motor rectif. Precio total $ 680.000.
CHEVROLET 1938 sedan, perfecto estado. Precio $ 290.000.
ISARD 400, ocasión, muy bueno $ 220.000.
SEDAN OPEL 1956, m. b. est. Precio oferta $ 320.000.
BAQUEANO 1000 1963, impecable en todo. Precio oferta.
CONSULTENOS... AMPLISIMOS PLANES DE FINANCIACION
A|2909|A|23|5

BONETTI
Sociedad Anónima
Automotores Usados
Junín y Salta
Abierto Domingos y Feriados
VALIANT III|64 (Oberá)
VALIANT II|63
DODGE D.100|66 (Largo)
DODGE D.100|65
FARGO D.100|60 (Reforz.) (Oberá).
DODGE D.400|60 A|Baja c|caja Volcadora
CAMION 47 Cab. Dodge 62 Met. Mot.
ESTANCIERA IKA 62
FORD Mod. 46.
FORD F. 900|56 Caja 5ª Freno de Aire.
OFERTA
FARGO 60 D|Cabina. Precio total $ 590.000.
PONTIAC|51. Precio total $ 650.000.
F|2

La Casa del Repuesto Automotor DE Isaac Cohen
OFRECE EN VENTA:
COCHE Rambler 63 1ra. mano
COCHE Di Tella 63 como nuevo
COCHE Ford—3 60
COCHE Buick 40. 4 puertas
COCHE Ford—3 34
ESTANCIERA Ika 64
JEEP Largo Ika 64
DOBLE cabina Ford 62
RURAL Chevrolet 30
COLECTIVO Mercedes Benz 57
CAMION Ford 900. 56
CAMION Chevrolet 47
CAMION Fargo A|B 60
CAMION Dodge Diesel 64— 6 bulones.
CHATITA Chevrolet 29
CHATITA Chevrolet 30
CHATITA Nach motor Dodge 37.
CAMBIO Coche Rambler 62 por casa en la planta urbana.
PERMUTAS — Hay Planes sin intereses.
Avda. Uruguay 1441. T.E. 2546
F|2.

avisos económicos

COMPRA - VENTA

MOTONETA Lambretta, 150 cc., importada, estado bueno. Tratar: Casa 33, Barrio 25 de Mayo. E|3304|21|5.

FILMADORA y Proyector 8 mm. Vendo. López Torres 92. Sr. Musa. E|3160|21|5.

HELADERAS eléctricas y a kerosene, con facilidades en La Técnica, Colón 318 — Tel. 5626 y 5377. F—3

BALANZAS usadas. Líquido urgente. Félix Azara 66. E|3183|5|6

CAMAS desde $ 1.000.- mensuales y muebles americanos. Tratar: Florida 228 — Sr. Cardozo. E|3187|12|6

COCINAS Orbis a gas, con facilidades en La Técnica, Colón 318 — Tel. 5626 y 5377. F—3

LADRILLOS, arena y piedra triturada. Pida al teléf. 4746. Félix Azara 600. E|3109|19|5.

LADRILLOS $ 4.500. Tel. 3549. Kachuk. F|3.

COLOCACIONES Y EMPLEOS

EMPLEADA cama adentro, necesito. Buen sueldo. Tucumán 20. E|3343|22|5

EMPLEADA cama adentro, c|documentos. Av. Roque Pérez 253. E|3344|23|5

EMPLEADA cama adentro. Necesito. Catamarca 237. E|3332|22|5

AGENCIA R.E.C.A. necesita 10 corredores|as, buen sueldo. Colón 197—Of. 8. E|3334|21|5.

EMPLEADA cama adentro, con referencias. Necesito. Tratar de tarde: San Luis 445. E|3333|23|5

AGENCIA R.E.C.A. necesita señorita buena presencia, para oficina. Buen sueldo. Colón 197 Of. 8. E|3335|21|5.

BUSCO Socio|a con local y pequeño capital. San Lorenzo 393. Of. 3. E|3327|23|5.

NECESITO empleada competente, buen sueldo. Av. Corrientes 566. E|3282.

EMPLEADA cama adentro, entienda cocina, c|referencias necesito. Buen sueldo. Tratar de tarde: Junín 134. E|3315|22|5.

EMPLEADA necesito, cama adentro. Buen sueldo. Belgrano 496. E|3316|22|5.

EDITORIAL QUILLET S.A. Necesita para todo el interior del país, personas con experiencia en ventas de libros. Dirigir carta a: Gerente de Zona Norte. Avda. Alvear 455. Sgo. del Estero. A|2890|24|5.

SIN PATRON Y SIN CONTROL Vendiendo EL TERRITORIO Ud. ganará $ 7.- por ejemplar y en pocas horas sumará un buen jornal. Consulte en la Administración. Rioja 433.

PEINADORA competente necesito. Tratar: Casa Dacuna. Calle Andrecito entre Rocamora y Sta. Catalina. Chacra 61. E|3318|22|5.

EMPLEADA necesito. Tratar: Junín 410. E|3329|22|5

EMPLEADA necesito. Ayacucho 125. E|3284|22.5

CASAS Y TERRENOS

VENDO casita madera Rotonda. Otra barrio Regimiento, ambas c|agua, zona luz. 25 de Mayo 502. Tel. 3692. E|3342|23|5

CASITA madera zona agua cte. y luz, grandes facilidades. Tratar: San Luis 14—Tel. 2718. E|3331|23|5.

AVDA. MITRE esquina 25 de Mayo, amplio terreno, 1.076 mts2. Vendo a $ 1.800 el mt2. Facilidades. Ing. Haas.— San Martín 635. Tel. 4514. E|3303|21|5.

SOL PROPIEDADES ofrece: Casa sobre Mercado Modelo, parte const. madera y material, sin terminar: Casa material, cerca usina con facil. Total $ 920.000. Roque S. Peña 125. F|3.

TERRENOS $ 10.000 entregas $ 1.000 mensual. Vende: Org. Motta, Mitre 175. E|3311|21|5.

PEQUEÑA casa madera, parte material, piso portland, zona agua, luz. Vende: Org. Motta, Mitre 175. E|3312|21|5.

OPORTUNIDAD: Por $ 2.000.000 y facilidades vendo casa amplia, 7 habitaciones, gran local negocio 13x6,5, depósito ídem. Bajada Vieja 600, lindera prefectura, sobre terreno 1200 mts., entrada camiones.— Tratar: San Martín 635. Tel. 4514. E|3302|21|5.

COMPRO casa madera en Palomar. Israel 76, Tel. 2156. E|3292|22|5

CASA madera, agua cte., luz, $ 90.000 entrega. Vende: Org. Motta. Mitre 175. E|3310|21|5.

PARTICULAR vende terreno con casa en construcción, Jujuy y Salta. Total $ 900.000.- facilidades. Tratar: Gral. Paz 76. E|3299|23|5

TIERRAS y viviendas C.O.N.D.E Más facilidades, más oportunidad, donde siempre es mejor. Sarmiento 436. Posadas. E|2802|27|5.

OPORTUNIDAD: Vendo casa, luz, agua cte. instalac. sanitarias, amplias comodidades. Hay facilidades. Alvear 191. E|3345|26|5

ASERRADERO en marcha, c|todas las maquinarias, incluido tractor nuevo, en Bdo. Irigoyen, facilidades. Vende Rojas Decut. San Lorenzo 393. Of. 2. E|3319|21|5.

REGIO lote planta urbana, poca entrega. Tratar: 25 de Mayo 502. Tel. 3692. ES|3341|23|5

LOTES detrás fraccionadora Coca-Cola, a 200 mts. Avda. Uruguay, facilidades. Vende Rojas Decut. San Lorenzo 393. Of. 2. E|3319|21|5.

DOS CASAS tipo chalet, excelente construcción, facilidades, vende en zona céntrica Rojas Decut. San Lorenzo 393. Of. 2. E|3319|21|5.

PICHINCHA, en la Loma con $ 5.000.- su lote. San Lorenzo 393, Of. 3. E|3293|22|5

4 HAS. a 300 mts. ruta nacional y 600 mts. Bar Guazupí, ideal p|verdulerías, cruza arroyo, vende Rojas Decut. San Lorenzo 393. Of. 2. E|3319|21|5.

ALQUILERES Y PENSIONES

BUSCO alquilar urgente, casa 2 ó 3 dormitorios, planta urbana o inmediaciones. Doy amplias garantías. Llamar Teléf. 2717. E|3288|23|5

ALQUILO garage. Tratar: Bolívar 82. Tel. 2210. E|3297|23|5

EXCEPCIONAL ubicación, Av. Mitre y Paso Nivel; alquilo local negocio y depósito. Vendo instalación; mostradores; heladera; balanza; báscula; sifones y otros envases. Tratar: Av. Mitre 717. E|3330|26|5

URGENTE necesito 3 casas en alquiler, pago bien. Tel. 2156. E|3328|25|5.

PIEZA amueblada, con baño privado. Alquilo, patio para auto. Tel. 4864. E|3340|22|5

SE ALQUILA departamento a matrimonio. Alvear 175. E|3339|24|5

ALQUILO hermoso chalet, 3 dormitorios, con luz, agua cte., teléfono, entrada auto. $ 25.000 pjmes. Tratar: Pasaje Juramento 18, casi Avda. Corrientes. E|3313|21|5.

ALQUILO 1 casa amplia, ideal p|depósito, c|4 habitac. tipo salones, entrada vehículo, zona céntrica, $ 25.000 mensuales.— Rojas Decut. San Lorenzo 393. Of. 2. E|3320|21|5.

SE ALQUILA pieza para caballero, con entrada independiente. Ayacucho 171. E|3306|21|5.

ALQUILO local p|escritorio. Tratar: San Lorenzo 381. E|3295|23|5

AUTOMOTORES

VENDO o permuto por vehículos de menor valor. Coche Chevrolet 41; G.M.C. 47; Rural Chevrolet 30 todos reacondicionados Tratar: Despensa Kovalchuk. — Avda. Uruguay 2244. E|3301|24|5.

VENDO: Motores Chevrolet 46, camión completo marchando; Motores: Ford 40, Ford 39|60 H.P.; Dodge 30; Abrum 8 cilindros línea—Industrial 8 H.P. Automer — Tucumán 550 — Tel. 2683. E|3226|29|5

COMPRO: Motor Chevrolet 37|40 para camión completo o semiarmado. Automer - Tucumán 550 - Tel. 2683. E|3296|22|5

RADIADORES Fabricación y reparación, calidad y precios sin competencia. Raúl Faraldo — Ayacucho 134. Tel. 5186. F|3.

ENSEÑANZA - PROFESORES - MAESTROS

ALUMNOS secundarios, Inglés. 3 de Febrero 506. Tel. 5998. E|3059|22|5.

PREPARO alumnos primarios y secundarios. Cnel. Alvarez 161. E|3252|21|5

OFERTAS VARIAS

PLOMERO. Tel. 2823. E|3305|25|5.

REMATE Florida compra muebles. Florida 259. E.3289|22|5

"GABRIEL" Reparaciones domiciliarias: Plomería, cloacas, instalaciones. Albañilería-Pintura. Tel. 6402. E|2858|30|5

CONSTRUCCIONES "El Triángulo". Planos sanitarios, eléctricos, de mensuras. Presupuestos y cálculos. Colón 574. E|3257|21|5

ACUMULADORES "Ancal" Echenique y Cía. Venta de placas. Acido. Catamarca 71. F|3

GRAN REMATE el domingo en Florida 259. E|3289|22|5

MUEBLES metálicos "Petit" escritorio, ficheros, armarios, cajas de seguridad. Colón 318. Tel. 56.26 y 5377. F|3

PLOMERO — Cloaquista competente. Dirección y Planos. Río Negro 234. T.E. 4712. F|3.

ELECTRICIDAD: Casa Murciego materiales — Instalaciones eléctricas y planos. Consulte nuestros planes de financiación. Los mejores precios de plaza. Ayacucho 241 Tel. 5920 F|3.

LA CASA DEL ENCENDIDO — Los mejores precios de mejor surtido repuestos eléctricos para automotores Americanos y Europeos. Ayacucho 630. Tel. 3544. F|3.

PLOMERIA general, desobstrucciones cloacas y desagües, canaletas en general. Tel. 2326. — F|3.

MAQUINAS de Escribir — Sumar y calcular — Mimeógrafos Varias marcas y modelos Facilidades de pago La Técnica — Colón 318 — Tel. 5377 y 5626. F|3.

COLCHONERIA MONTE — Uruguay y Monteagudo 176. Tel. 5857 Cambio tejidos composturas en general de camas y colchones a domicilio — Especialidad en colchones pullman. F|5.

GRAN REMATE el domingo en Florida 259. E|3289|22|5

COLCHONERIA "Uruguay" de A. Sáez, estirado cambio tejidos composturas. Se hacen colchones a domicilio especialidad en colchones pullman. Compre camas usadas. Avda. Uruguay 65. Tel. 2374 F|3.

FOTOCOPIAS — cualquier documento en el acto. Colón 280 local 5. F|3.

REGISTRADORAS "National" y otras marcas manuales y eléctricas. Facilidades de pago. La Técnica. Colón 318 — Tel. 5377 y Tel. 5626. F|3.

sociales

Renovada Fortaleza

La mayor parte de nosotros no sufrimos la acometida de las grandes tragedias: lo más probable es que apenas suframos una serie de pequeños sinsabores e irritaciones. Cuando se acumulan nos dejamos vencer por uno de esos ataques de postración nerviosa que se pusieron de moda con el nombre de "surmenage". Sea fuerte, acepte tranquilamente esas pruebas, que suelen infundir renovada fortaleza.

LA FRASE CELEBRE

No hay en la vida otra alegría legítima que la del esfuerzo

WITMANN

—oOo—

REUNIONES

Diversas expresiones, todas ellas significativas, recibieron el sábado último el señor Elisardo Alonso y su esposa, doña Matilde Baéz de Aguiar, con motivo de haber celebrado cincuenta años de casados. En esta oportunidad se evidenciaron el respeto y cariño que rodean a los esposos Alonso y a sus descendientes, en las diversas esferas en las cuales se reconocen sus altas virtudes.

— La señorita María Cristina Martínez se verá hoy cumplimentada por sus numerosos amistades.

— Celebra una grata fecha la señorita Leticia Otero Cervera.

— La señorita Dora Hermosilla recibirá hoy el saludo de los suyos.

— Se realiza hoy un agasajo en obsequio de la señorita Graciela Yolanda Colodrero.

— La señorita Dora Cavia celebra hoy un acontecimiento íntimo.

— Hoy agasajarán sus amigos al joven Alberto Hugo Encina.

— En Santo Pipó, hoy será agasajado por sus amistades el señor Carlos Fleitas.

— El sábado último, el señor Pedro Fraga y su esposa Gregoria Roa ofrecieron en su domicilio, una fiesta en honor de familiares y amigos de su nieta Dora Graciela Enriquez quien celebraba en la oportunidad sus 15º años. El grato acontecimiento, que culminó con un baile, transcurrió en un ambiente de sana alegría.

— REUNIONES INFANTILES

— Tres años cumple Víctor Manuel, hijo del doctor Horacio Muñoz Larreta y su esposa, Helena Beatriz Saralegui.

— Festejando el cumpleaños del niño Orlando Mendoza, en casa de sus padres, se realizó una reunión familiar de la que participaron un núcleo de sus pequeños amiguitos.

— En Jardín América, hoy cumple dos años Christian Benitez Lopaczk.

— Aldito Duarte tiene hoy su festejo de cumpleaños.

— Seis años cumple Eduardo, hijo del señor Eduardo Paredes y su esposa, Carmen García.

— Será felicitado hoy por parientes y amigos el niño Osvaldo Antonio Posdeley.

— Su cumpleaños festeja Rosana Schwegler Omega.

— Bienvenida Aurora Martínez celebra hoy seis años de edad.

— Su cuarto cumpleaños festeja Nora Ercilia González.

— Manuel Montiel celebra dos años de edad, motivo por el cual recibe las felicitaciones de los suyos.

— Para celebrar el cumpleaños del niño Julio César Frutos, se realizará un almuerzo en su honor.

— Ayer fue agasajado por sus allegados el niño Ramón E. Fernández, a quien cariñosamente le llaman Polacuito.

— Oscar Jara Rodríguez celebra un nuevo aniversario de su nacimiento.

— CASAMIENTOS

— Se efectuó el sábado último a las 19 en la iglesia catedral la boda de la señorita Margarita Lila Emprin con el señor Adolfo Mariano Mantulak, ceremonia de la que fueron padrinos el señor Alberto Ramón Emprin y la señora Elsa M. de Atamañuk.

— En la iglesia catedral fue consagrado el sábado a las 20 el casamiento de la señorita Elena Elodia Argiello con el señor José Passante, hijo. Intervinieron como padrinos el señor Pablino Argiello y su esposa, Rosalina González y el señor José Passante y su esposa, Elena Mayer.

Seguidamente hubo una reunión en casa de la familia de la novia. La nueva pareja viajó a Brasil por una temporada.

— La boda de la señorita Marta Rosa Tamburo con el señor Rafael Omar Ayala fue bendecida el sábado último a las 19,30 en la iglesia catedral. Actuaron como padrinos el señor Domingo Tamburo y la señora Catalina Macht de Ayala, y testigos la señorita Marta Domínguez y el señor Juan Carlos Magri.

Posteriormente hubo una fiesta familiar en el domicilio de la familia de la novia. Los desposados partieron a Buenos Aires en viaje de bodas.

— En la capilla de Santa Catalina fue bendecido el sábado a las 19, el matrimonio de la señorita Felicia Elvira Galarza con el señor Antonio B. Viana, ceremonia que fue apadrinada por el señor Roberto Galarza y la señora Miguelina J. de Viana.

Los novios fueron agasajados por un núcleo de sus allegados en casa de la familia de la novia.

— En San José, en la iglesia de San José, el sábado fue consagrada la boda de la señorita Olga Lucía Portuñak con el señor Luis Zakovicz. Fueron padrinos de la ceremonia el señor Casimiro Zacovicz y la señorita María Magdalena Glomba.

Los novios, que fueron agasajados por sus relaciones, partieron a General Pacheco, Buenos Aires, donde se radicarán.

— Se celebró en la iglesia del Inmaculado Corazón de María, en Buenos Aires, el casamiento de la señorita Mirta Degregori con el doctor Fernando Reyes miembro el novio de una familia establecida en Lendro N. Alem.

◆ NACIMIENTOS

— Claudio Rodolfo se llama el primogénito que desde el 18 del actual alegra el hogar de los esposos Bernardo Vonder Heyde y Elsa Denike.

VIAJEROS

— A Buenos Aires, los doctores Federico E. Luján, Miguel Angel Esquivel y Alberto Leoni para asistir a la Tercera Jornada de Cirugías Bocales que tienen lugar en dicha capital del 18 al 30 del actual. Con el doctor Leoni viajó su esposa, señora Yolanda Antúnez de Leoni.

— A la capital federal desde donde seguirán viaje a Europa el ingeniero Victorino Mutinelli y su esposa Dora Heinecke y el ingeniero Carlos Nosiglia y su esposa.

— A Asunción del Paraguay el doctor Leandro N. Díaz Peña y su esposa.

— Procedente de Buenos Aires el señor Héctor R. de Avila Cunha.

CULTO CATOLICO

CAPILA DE SAN CAYETANO

El horario de misa de la nombrada capilla es el siguiente: Domingos a las 8 y 18. Los jueves y cada 7 del mes a las 19.

La comisión pro—templo, comunica a los fieles que las donaciones para ser posible la construcción de un nuevo templo, se reciben en la capilla. Además los que deseen colaborar con ladrillos, arena mosaicos, cemento etc., será un gran aporte para la misma.

Conferencia: Medios Audiovisuales

El próximo jueves 23, a las 18, disertará el señor Isidro Volkind, director general de Alexkrafte Sociedad Anónima, sobre el tema "La aplicación de técnicas audiovisuales en la enseñanza.

A dicha conferencia, que se realizará en el salón de actos del Hotel de Turismo, con motivo de la inauguración de su local comercial, han sido invitados a concurrir autoridades provinciales, educacionales, público en general y representantes de los medios de información.

CIRCO LOWANDI

Hoy tendrá el Circo Lowandi, dos funciones: Familiar a las 18 y nocturna a las 21.30. Damas gratis, acompañadas de un caballero. Local con calefacción.

SEÑORA, SEÑORITA, SEÑOR.!

Su traje necesita mejor atención, con los modernos de limpieza seco.

TINTORERIA "VALLEJOS"

ha incorporado un nuevo y moderno equipo de LIMPIEZA A SECO Y PLANCHADO A VAPOR.

Atención rápida

ENTRE RIOS 73. TEL. 5862

A|2895|22|5

SILVITA

CORONAS — PALMAS FLORES

CEMENTERIO — T. 6291

A 2818|30|5

EL TROPEZON ?

A|2785|23|5

Florería COLON

Colón 477 — Tel 6291

ARREGLOS FLORALES PLANTAS

CORONAS Y PALMAS

A 2364 24|5

SU GAS

Reconocimiento de Labor Sacerdotal

Recientemente, ha sido objeto de múltiples testimonios de aprecio el sacerdote José Osvaldo Lisio, con motivo de su alejamiento de esta diócesis para integrarse en la arquediócesis de Buenos Aires.

Había llegado a Posadas, el 30 de diciembre de 1963 con el cargo de Vicario Cooperador en la Iglesia Catedral. Al mismo tiempo atendía la Capilla Beatos Mártires. En ambos lugares demostró poseer la fortaleza que da la autenticidad en la persona y que tanto pide el Concilio: piensa habla y realiza como le dicta su conciencia a la luz del Evangelio.

Nació en Buenos Aires el 13 de marzo de 1933, segundo hijo del matrimonio formado por José Cayetano Lisio y Latecia de Lisio. Cursó sus estudios secundarios en la Escuela Industrial del Ministerio de Marina. Abraza su vocación religiosa en 1953 y una vez llegado a la mayoría de edad ingresa al Seminario de Nuestra Señora del Pilar, en la provincia de Buenos Aires. Posteriormente, en 1960 realiza sus estudios de teología en Catamarca; bajo la diócesis de Posadas, es ordenado sacerdote por monseñor Jorge Kemerer, en Villa Calzada el 7 de julio de 1963.

Actualmente desempeñaba la capellanía de San Roque y San Rafael, donde su eficiencia fue reconocida y valorada, tanto en la obra parroquial como en las distintas asociaciones a su cargo.

La recia personalidad de este sacerdote ha quedado en quienes trabajaron a sus órdenes y a quienes supo asesorar.

Camino a la Felicidad

¿A Qué Tal Lobreguez?

por Mons. FULTON J. SHEEN

Lo que más impresiona de la literatura, el teatro y las artes del mundo de hoy es su lobreguez, su melancolía, su lluvia sin luz. Hay una popular novela francesa que se titula "Buenos días, tristeza"; otra que se titula "La ciudad detrás del río" cuenta la historia de una fábrica que convierte y muele en piedras grandes rocas y luego funde estas en grandes rocas. Luego de ser embarcadas a otra fábrica se repite el proceso. Expone, de esta manera, la insutilidad e insignificación de la vida. En su obra "La Plaga", Camus habla de un médico que combate la plaga en el norte de Africa. Pese a sus trabajos en el laboratorio y su atención a los enfermos, sabe muy bien que los gérmenes permanecen escondidos en los muebles y en las ropas y que la plaga volverá a brotar de nuevo. Se presenta así a la vida como cosa inutil ya que en élla solo hay una repetición de congojas.

Hasta cierto punto, todas estas obras no son más que modernizaciones del mito de Sísifo que rodó una roca hasta la cima de una montaña sólo para verla caer de nuevo en el abismo. Jamás se llega a una meta, nunca se termina una tarea y jamás han descansado para el hombre en la diaria cadena de acontecimientos inútiles.

Comentando sobre la lobreguez de la vida norteamericana moderna, Aldous Huxley ha dicho: "La vitalidad norteamericana se expresa en la música de tambores y saxofones, en el tintineo de los timbres telefónicos y en el bramido de los automóviles veloces... en grandes multitudes vociferantes, en dis cursos, banquetes, campañas de recolección de fondos, anuncios en el cielo y frases comerciales hechas. Está toda en la música y en el ruido como el gorgoreo de las aguas de una bañera que se escapa por el tubo de desagüe de desperdicios; sí, de desperdicios". Estas líneas recuerdan lo que dijo Chesterton de las luces de Broadway: "que era un lugar maravilloso para las gentes que no saben leer".

¿No es la lobreguez más intensa ahora que nunca porque el hombre que tuvo fe y la ha perdido está en más profunda obscuridad que el hombre que no la ha tenido nunca? El hombre que tuvo ojos y perdió la vista tiene la mayor tristeza. Para citar de nuevo a Chesterton: "Entre las naciones hay un espíritu que impulsa incesantemente al hombre a destruir lo que no puede comprender y a capturar lo que no puede disfrutar".

Es la gente lóbrega quien está produciendo gran parte de nuestra poesía, de nuestras novelas y de nuestro teatro. Nos ha llegado a convencer casi de que el mundo desdichado en que viven es el verdadero mundo. Los cerdos que viven entre el fango creen que el agricultor que se sienta a una mesa vive en un mundo irreal. Los músicos sordos que van a un recital de orquesta pueden creer que es cosa divertida; se persuade a los hombres sin ojos de que el día es la noche y, por tanto, el novelista puede hundirse tanto en homosexualismo y asesinatos hasta creer que son la realidad.

La tragedia de esta lobreguez no es que hayan cesado nuestros goces —ya que nunca hemos contado con tantos medios para divertirnos— sino que han cesado nuestras esperanzas. Karl Menninger, uno de los grandes siquiatras norteamericanos, ha dicho cuan pocos son los hombres de su disciplina que hablan de esperanza. No se trata tanto de que la vida carezca de significación; se trata más bien de que la gente triste haya cesado de hacerse esta pregunta: ¿cómo es que hemos llegado a esta lobreguez? El hombre no sólo vive en la dimensión horizontal de espacio y tiempo, sino en la intersección con la línea vertical que cruza esa línea llana de nuestra humana situación. La línea vertical que asciende hacia arriba es la que el corazón busca cuando el mundo falla: "una belleza que supera a todas las bellezas; un amor que no alcanzamos en todos nuestros amores".

La lobreguez comenzó cuando el hombre se alejó de la línea ascendente y proclamó que Dios "está muerto". Todo lo que quedó fue la línea horizontal que comenzó a enroscarse en torno al hombre hasta encontrarse en la sociedad cerrada del marxismo o en el barril cubierto de sus temores y ansiedades donde quedó sellado dentro de su ego.

Pero no tiene porque ser cosa final esta lobreguez. El hombre sólo tiene que mirar a sus dos emociones específicamente humanas: risa y llanto. Los animales no ríen en el sentido estricto del fonema; tampoco lloran los cocodrilos. Comprueba uno que la evolución de la naturaleza consiste en desprenderse de lo que es inferior... ¡en la sonrisa! La razón es esta: precisan ideas o pensamientos racionales para hacer reir o para hacer llorar. La risa es la yuxtaposición inesperada de dos ideas, como en un chiste. No llora uno primero y recibe luego la noticia triste; primero la idea, después la emoción.

Si la vida, entonces, tiene su aspecto obscuro, ¿no tiene también su aspecto luminoso? ¿No puede ser tal vez la lobreguez manantial de goce? ¿No hay tesoros en la obscuridad? ¿No puede muy bien ser nuestra lobreguez de hoy un Viernes de Dolores que preceda al Domingo de Resurrección? ¿No será que la vida es un arco iris? Este será el tema de mis comentarios de la semana que viene.

—*—

HIGIENE

Para que el trabajo en el tambo se realice en condiciones adecuadas e higiénicas, es necesario que éste posea un tinglado. Cada uno lo construirá de acuerdo con sus posibilidades económicas y con los materiales que se dispongan en la zona, desterrando la primitiva costumbre de ordeñar en los corrales.

Esc. N. de Educación Técnica No. 2 Hombres de Mayo

La Escuela Nacional de Educación Técnica Nº 2, ha iniciado por LT 17 "Radio Provincia" un ciclo de audiciones radiales, auspiciado por el Departamento de Historia del establecimiento, en adhesión a las gestas mayas. Interesantes semblanzas de los Hombres de Mayo y glosas llenas de calor patriótico serán vertidas por el personal y alumnas en el curso de la presente semana.

Exitosa Tertulia en el Racing

Tal como habíamos anunciado anteriormente, el domingo último en las céntricas instalaciones de la Asociación Racing Club, se desarrolló un llamativo espectáculo que, por lo novedoso alcanzó a reunir a gran cantidad de jóvenes socios y simpatizantes.

En la oportunidad, el conjunto "The King's Serenade's, juntamente con la participación de "The Junior's y del maestro Jara, animaron otra de las tradicionales tertulias bailables.

Una selecta y bulliciosa juventud se dió cita para participar de la reunión danzante, contribuyendo a dar mayor realce, a las tradicionales tertulias de los domingos.

SE RECIBEN PENSIONISTAS

En el comedor. Viandas a domicilio. Mensual.

RESTAURANT BUENOS AIRES

Bolivar y Félix Azara Ciudad — Tel. 5045

A|2637|A|25|5

CONVIENE MAS AMARILLA GAS

Pida su garrafa... AL 6089

SARMIENTO 321

El Embajador del Brasil irá a Encarnación

Se informó ayer en nuestra capital que el embajador del Brasil en el Paraguay, doctor Mario Borges da Fonseca, arribará en breve a Encarnación con motivo de las jornadas que en esa vecina localidad están llevando a cabo la Misión Cultural Brasileña y el Centro Regional de Educación.

Personalidad del embajador

El doctor Borges da Fonseca es una de las más distinguidas figuras del servicio exterior de su país, al cual ingresó en 1940, por concurso. Ha desempeñado numerosos cargos y ha integrado diversas comisiones en países del continente, así como dentro del Ministerio de Relaciones Exteriores del Brasil.

Nació en Salto, Uruguay, y es bachiller en Ciencias Jurídicas y Sociales de la Universidad de Lisboa.

En Itapúa

En Encarnación el embajador inaugurará el jueves próximo a las 20, una exposición de grabados de Abramo y Rivero y luego participará de una recepción que se hará en honor.

—o—

Por la Semana de Mayo Habrá Hoy Charlas

Entre los principales actos programados para hoy por la Comisión Permanente de Festejos Patrios de Posadas, en conmemoración a la Semana de Mayo, figuran los siguientes: a las 13 disertación alusiva por la profesora señorita Nélida Lauritto, de la Escuela Normal Mixta EE.UU. del Brasil, a través de LT 4 —Radio Misiones—; 13.30: disertación alusiva, por LT 17 —Radio Provincia de Misiones—, a cargo de la interventora en el Consejo General de Educación de la provincia señora Concepción B. de Barrero.

Cine

TEATRO ESPAÑOL

A las 21 hs.: ASESINOS DE KILIMANJARO c|R. Taylor y EL MAGO c|Cantinflas, programa sgte.

CINE SARMIENTO

A las 21 hs.: ARIZONA SAN GRIENTA c|Audie Murphy, L. m. 14 años y LAS DIABLILLAS DEL CONVENTO c|Rosalind Russell, sgte.

CINE IGUAZU

Sin función.

CINE AVENIDA

Continuado desde las 16 hs.: LOS DOS RIVALES c|Luis Sandrini; SONARON CUATRO BALAZOS I. m. 14 años y BAJO EL CIELO DE MEXICO c|Miguel A. Mejía, sgte.

● **GIGANTESCO CIRCO LOWANDI**

Hoy 21.30 horas. (Local con calefacción) Fieras, animales amaestrados. Artistas de fama mundial.

FLORICULTURA

Arreglos Florales

Plantas ornamentales

ORQUIDEAS

Avda. Corrientes 671 Tel. 2225 —o— Ciudad

A 2742|A|1|6

"Foto CABRAL"

Trabajos de urgencia: fotos Cédulas, L. E. Carnets. HACEMOS EN 45 MINUTOS — CUMPLEAÑOS — COMPROMISOS — CASAMIENTOS en 24 hs.

Bolivar 289 Galería Posadas 1er. Piso - Local 19 - Ciudad

F|1|A

No podrá repetirse jamás!..

SENSACION! EN OFERTA

$ 4.000.- SI ...! $ 4.000.-

PAGAMOS...!

Por su VIEJO RECEPTOR, en cualquier estado en que se encuentre. Cualquiera sea su marca. Funcione o no funcione. A batería — pila o eléctrica.

A CUENTA DE ESTE MODERNO

Receptor franklin

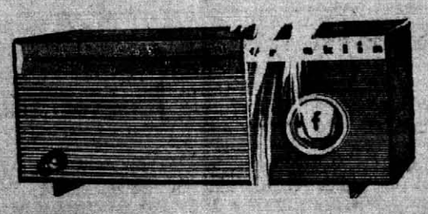

TOTALMENTE TRANSISTORIZADO

Y EN CUOTAS MENSUALES DE

$ 1.190.-

OFERTA LIMITADA

IMLAUER y Cía. S.A.

BOLIVAR 282 —o— POSADAS

A|2776|A|1|6

Cuánto Alcohol Puede Soportar un Hombre..?

— No hay que contar con trastornos del hígado por un consumo permanente de cantidades pequeñas de alcohol. El límite de tolerancia está en unos 80 gramos por día. Esto equivale aproximadamente a una botella de vino común, de 12 grados, un litro escaso de cerveza de 4 grados, dos litros de cerveza corriente o 200 mililitros de whisky de 40 grados.

Esta es la opinión del doctor Wolfgang Boecker, médico jefe del sanatorio de Margentheim «Am Frauenberg», quien habló recientemente en un curso de medicina del deporte, en Madonna del Campiglio, sobre el tema «Cuánto alcohol soporta el Hígado. . .?».

Como lo dijo el mismo profesional, esto no se puede generalizar. Deportistas y mineros, que desarrollan un trabajo un poco más duro, soportan mucho más el alcohol, porque en el movimiento corporal, este elemento se quema mucho más rápido en el cuerpo. Pero el mayor peligro lo ve el médico citado en la pobreza de movimiento de nuestra generación. Quien deja el trabajo y sobrepasa diariamente las cantidades señaladas más arriba corre peligro, con mucha probabilidad, de experimentar trastornos en el hígado.

Esta probabilidad se transforma en seguridad cuando el sujeto, todo el día en reposo y sin practicar deportes compensatorios, duplique la cantidad diaria de alcohol indicada al principio. En este caso hay que suponer que dicha cantidad se ingiere diaria o casi diariamente dos botellas de vino (uno y medio litros), y esto durante 15 años. Estos bebedores de vino corren el riesgo, en un 75 por ciento, de padecer dolencias crónicas del hígado.

● **Popularidad**

El doctor Boecker calificó de verdadera «epidemia popular» la unión de hepatitis epidémica (inflamación infecciosa del hígado) y alcoholismo, producido por el bienestar. También el exceso de peso prediabetes-unido a la escasez de movimiento del tipo de alcoholismo citado, ocasionan daños duraderos al hígado.

● **Síntomas**

La lesión hepática se puede reconocer por el cansancio al día siguiente de haber sobrepasado el límite de tolerancia de alcohol.

El dolor de hígado es cansancio, afirmó el doctor Boecker. El cansancio continuo, en personas que no acusan una infección apreciable o agotamiento por falta de vacaciones, es señal evidente de que el hígado está dañado. Síntomas sospechos de una dolencia crónica del hígado, que puede apreciar también el laico, son las uñas partidas y puntos rojos en la palma de la mano.

—o—

PRECAUCION Y ESTETICA

Los cordones de todos los artefactos eléctricos, especialmente aquellos muy visibles, como lámparas de mesa, dificultan la limpieza y resultan bastante antiestéticos.

Puede transformarse un cordón común, en uno de tipo enrollado, envolviéndolo alrededor del mango de un plumero o un lápiz, repitiendo el procedimiento a medida que el uso estire el cable.

OFERTAS MES DE MAYO

Muebleria MEZA

Cama 2 plazas, c|colchón poliester ..... $ 12.950.—

Cama 1½ plaza, c|colchón poliester. ..... $ 11.850.—

Cama 1 plaza, c|colchón poliester. ..... $ 10.750.—

Av. URUGUAY 1422 — ESTADO DE ISRAEL 28 Posadas

A|2833|A|25|5

CHURROS!!

PIDALOS EN BARES — KIOSCOS CONFITERIAS — DESPENSA...

Fábrica: Avda. Corrientes 179 — T. E. 2113

A|2868|A|31|5

MISAS

JUAN NEPOMUCENO NAVARRO

Q. E. P. D.
Falleció el 22|5|64

Sus familiares invitan a relaciones y personas piadosas, a la misa que en su memoria se hará oficiar mañana a las 8 hs. en la Capilla Beatos Mártires.

A|2912|21|5

NOVENARIO

FELIX VELAZQUEZ

Q. E. P. D.
Falleció el 16|5|68

Sus familiares invitan a relaciones y personas piadosas, al novenario que en su memoria se lleva a cabo en Moritán 120, de nuestra ciudad.

A|2904|21|5

AGRADECIMIENTOS

ALFREDO MARKENDORF

Q. E. P. D.
Falleció el 17|5|68

Su esposa, hijos, hija política, nietos, bisnietos y demás deudos agradecen profundamente a todas las personas que de una manera u otra los acompañaron en tan doloroso trance, causado por la irreparable pérdida. Dios lo tenga en la gloria.

A|2898|21|5

Muestra de Artes Visuales

En adhesión a los festejos de la Efemérides Patria, los alumnos del Departamento de Artes Visuales del Instituto del Profesorado Ruiz de Montoya expondrán trabajos de dibujo, pintura, modelado y decoración. La muestra se inaugurará el día 24 de Mayo a las 18 en el hall del Palacio de Correos y permanecerá abierta los días 27 y 28 del corriente. Se invita al público y a los alumnos de Establecimientos Educacionales de esta ciudad a visitarla.

—*—

Función Circense

La Comisión Ejecutiva de la Asociación ex alumnos de la Escuela Superior número 1, de esta ciudad, organiza para hoy a las 13 una gran función circense a realizarse en las instalaciones del circo Lowandi, sito en Cabred y avenida Uruguay.

El producido de dicha función será a total beneficio de la citada escuela, destinado a solventar los gastos de reparación del edificio escolar.

EFEMERIDES DE MISIONES

21 de mayo de 1640 — Felipe IV firma la Real Cédula otorgando a los misioneros el derecho de armarse contra las invasiones paulistas. A principios de 1641, los misioneros obtienen la victoria de Mbororé, luchando contra 450 lusitanos y 2.700 tupís, embarcados en 300 canoas.

PIERNAS Inflamadas-Doloridas

Buenas noticias para quienes sufren de las piernas a causa de esa dolencia desesperante. Sin guardar cama ni perder días de trabajo, el simple tratamiento con el Aceite Esmeralda Moone, reduce la inflamación, amortigua el dolor y devuelve a las piernas su estado normal mientras el paciente continúa en sus ocupaciones diarias.

Síganse las fáciles instrucciones dadas y se obtendrá la desaparición del mal. El Aceite Esmeralda Moone está en venta en todas las farmacias.

Material digitalizado exclusivamente con fines educativos, culturales y de investigación, en el marco del Convenio firmado entre la Biblioteca Pública De Las Misiones - Parque del Conocimiento y la Biblioteca Popular Posadas

BIBLIOTECA POPULAR POSADAS

MISIONES PROVINCIA | PARQUE DEL CONOCIMIENTO

BIBLIOTECA PUBLICA DE LA S MISIONES

Aunque Usted no lo Crea

por Ripley

Dick Tiger Defenderá su Título

NUEVA YORK, 20 (UPI) — El veterano boxeador Dick Tiger, que debió esquivar bombas en la convulsionada biafra, entre pelea y pelea arriesgará el viernes próximo su título mundial de medio pesado cuando se enfrente en el Madison Square Garden con Bob Foster.

Muchos creían que Tiger, que tiene 38 años, estaba acabado en el ring cuando en 1966 perdió el título por el peso mediano frente a Emile Griffith, pero ocho meses después demostró que estaban equivocados cuando arrebató al favorito, el puertorriqueño José Torres, el título de medio pesado.

Después de esa victoria obtenida en diciembre de 1966, Tiger defendió con éxito el título frente a Torres —para demostrar que el primer triunfo no había sido una casualidad— y contra Roger Rouse.

Foster, por quien las apuestas están seis a tres y medio en comparación con las de Tiger, que están cinco a ocho, es el desafiante número uno en base a sus 29 victorias, incluyendo 23 por no caút, sobre un total de 33 asaltos. El retador tiene nueve años menos que Tiger y en los dos últimos años registró ocho victorias consecutivas. Entre quienes perdieron frente a él figuran Eddie Cotton, Henry Hank (dos veces) y Andrés Selpa.

INSTITUTO PROVINCIAL DEL DEPORTE

Reanudan Cursos

El Instituto Provincial del Deporte, hace saber a los alumnos inscriptos para el curso de "Cajón y Colchoneta" que a partir del día miércoles 22 del corrientes mes, se reiniciarán las clases suspendidas, debiendo por lo tanto los mismos concurrir al Instituto munidos de sus respectivos equipos en el horario de 18 a 19 o bien de 19,30 a 20,30 horas.

VOLEIBOL

Como ya se adelantara en ediciones anteriores, el Instituto Provincial del Deporte, proyecta la organización de un campeonato "Abierto" de Vóleibol cuya iniciación está fijada para el transcurso de la primera semana de Junio. Este torneo forma parte de un plan muy amplio tendiente a la intensificación de este deporte, que aunque popular, no se lo practica con la asiduidad que es de esperar. Del saldo de torneos anteriores ha surgido cabalmente una apreciación de la capacidad promisoria, tanto de los jugadores, como del entusiasmo puesto de manifiesto por el público que seguía a los diferentes equipos. Se cuenta ya con material humano capaz, por lo tanto se puede aguardar un futuro de importancia para el vóleibol provincial mediante la práctica constante y la confrontación con equipos de otros medios.

Los interesados deberán concurrir a solicitar informes al local de Córdoba 69, Teléfono 6489.

TENIS DE MESA

Torneo Provincial "Invierno"

La Asociación Misionera de Tenis de Mesa anuncia que el día sábado 25 del cte. se realizará el torneo provincial "Invierno", el cual tendrá como sede a Oberá. El evento se desarrollará en las instalaciones del Club Social de la mencionada ciudad, habiéndose cursado invitaciones a tenistas de Campo Grande, Alem y Apóstoles, los cuales se sumarían a los pimponistas locales y en esta oportunidad "dueños de casa", contándose también con la representación posadeña.

LOS CAPITALINOS

La delegación de Posadas partirá a esa el día del torneo a las 13 horas, estimándose su arribo a la misma aproximadamente a las 14.15 horas; posibilitando así que el campeonato dé comienzo a las 14.30 y pueda finalizar a las 17.30 horas iniciándose el regreso inmediatamente para poder estar en Posadas a las 20.- horas.

LAS CATEGORIAS

Las categorías a discutirse serán las siguientes: Caballeros; Cadetes y Menores, habiéndose resuelto que se jugará en 3 mesas; dos de las cuales serán llevadas por la Asociación.

Es digno de destacar el entusiasmo manifestado por los tenistas obereños quienes en pausible esfuerzo se han constituído en organizadores de esta confrontación manifestando ampliamente su propósito de estrechar vínculos deportivos y amistosos con las distintas localidades que practican este deporte.

HOY PRACTICA

Asimismo se hace saber a los interesados en participar del torneo que en el día de hoy se realizará una sesion de práctica en la sede del Club Alemán de Posadas, la cual dará comienzo a las 20.30 horas.

PROVINCIA DE MISIONES

CONTADURIA GENERAL

DEPARTAMENTO DE SUMINISTROS

LICITACION PUBLICA Nº 32

Llámase a Licitación Pública para el día 21 de Junio de 1968, a las 11 hs., con el objeto de contratar la adquisición de Armarios, Guardarropas, Máquinas de Escribir, Heladeras, Ventiladores, Instrumental Quirúrgico, etc., con destino a los Distintos Servicios Asistenciales dependientes de la Dirección General de Salud Pública de la Provincia. La apertura de las propuestas tendrá lugar en la Contaduría General (Departamento de Suministros) Ayacucho y Bolívar — 3er. Piso — Posadas — Misiones, donde se suministran pliegos e informes sin cargo alguno.

EL CONTADOR GENERAL

Posadas, 17 de Mayo de 1968.

A|3688|22|5

Hoy Selecciones de México y Uruguay

MEXICO — Iniciando una gira por diversos países latinoamericanos se presentará hoy en esta capital la selección uruguaya de fútbol enfrentando al combinado local. Uruguay es el actual campeón sudamericano y México como local venció el año pasado a Argentina por 2 a 0. En el último campeonato mundial disputado en Inglaterra empataron México y Uruguay sin abrir el marcador.

El visitante

Integran el plantel de Uruguay los jugadores Ladislao Mazurkiewicz; Ignacio Bazzano; Mario O. Méndez; Julio C. Dalmao; Julio W. Montero Castillo; Pablo Forlan; Néstor Goncálvez; Juan M. Mujica; Pedro V. Rocha; Orlando Virgili; Héctor Silva; Víctor Espárrago; Julio C. Morales; Angel Brunell; Dagoberto Fontes; Joffre Zubia; Jorge V. Prestes y Abayubá Ibañez; director técnico Juan Carlos Corazzo (ex futbolista de Independiente de Argentina).

Otros cotejos

Uruguay jugará el jueves en Guadalajara con el seleccionado olímpico y el martes 28 la revancha con la selección de México. Además el 2 de junio en Asunción con Paraguay por la copa Artigas, el 5 con Argentina en Buenos Aires por la copa Lipton, los días 9 y 12 en San Pablo y Río de Janeiro con Brasil por la copa Río Branco y el 16 en Piracicaba (Brasil) con un combinado local. Después en Montevideo sostendrá los encuentros de revancha con Argentina el 19 de junio y luego con Paraguay.

RUGBY LOCAL

El Movimiento Misionero de Rugby cita para hoy a las 20.30 a todos sus integrantes en las instalaciones del instituto del deporte lugar en el que se realizará una práctica de gimnasia.

San Miguel: Hoy Reunión de C.D.

En el domicilio de la familia Thiel sito en Mariano Moreno y De Haro, se llevará a cabo hoy a las 20.30 una importante reunión de la comisión directiva del club San Miguel. En la ocasión sus integrantes se abocarán a la consideración de diversos temas entre los que cabe mencionar la adquisición del terreno donde se levanta la sede social de la entidad.

En tal sentido trascendió que la popular institución solicitará la ayuda de todos sus asociados y simpatizantes para llevar a feliz término ese largamente acariciado anhelo. Sin lugar a dudas que toda la entusiasta barriada estará nuevamente —como en numerosas otras ocasiones— dando su apoyo espontáneo y sincero como en sus grandes horas de triunfo.

Están especialmente convocados para asistir a la misma las siguientes personas: Diego Rodríguez; Italo Zanián; Hnos Recalde; Basilio Careaga; Ramón Borda; O. Fernández; Mario González; Filiberto Sánchez y Pío Báez.

MAR DEL PLATA

Nuevo Triunfo de San Lorenzo

MAR DEL PLATA — Al cumplirse la séptima fecha del campeonato de primera división de la Liga Marplatense de Fútbol quedó como vanguardista absoluto el "pentacampeón" San Lorenzo como consecuencia de su victoria sobre Peñarol por 2 a 0 y la derrota de Quilmes frente a Aldosivi por el mismo marcador. De tal forma afianza su condición de puntero el conjunto donde juega el misionense Miguel Angel Tau.

RESULTADOS

Aldosivi 2 Quilmes 0, San Lorenzo 2 Peñarol 0, Nacion 0 Alvarado 3, River Plate 3 Talleres 1, independiente 2 Kimberley 0 y Círculo Deportivo 3 Deportivo Norte 1.

LAS POSICIONES

San Lorenzo 13, Quilmes 11, Aldosivi 8, Independiente 8, River Plate 8, Círculo Deportivo 5, Kimberley 5, Talleres 5, Deportivo Norte 4, Nación 4 y Pañarol 2.

Cruzada Benéfica en Villa Lanús

La Asociación Cooperadora "Gral. San Martín" de la Escuela Nacional Nº 269 de Villa Lanús (barrio Estación); padres de alumnos y personal directivo y docentes de la mencionada escuela, hacen público su agradecimiento a la firma Tortosa e Hijos por la donación de maderas con la que se confeccionarán mesas y bancos para un aula.

TORNEO DE TRUCO

Para los días 26 de mayo y 2 de junio, la misma Cooperadora organiza un torneo de truco por parejas, el que se efectuará en el Club Social y Deportivo de Villa Lanús, con novedosos e interesantes premios. Inscripción por pareja $ 200.- Colabore en la acción de este grupo de padres y vecinos que cumplen la plausible función de cooperar con la tarea educadora de esa escuelita.

En 5a. Mitre se Impuso a General Paz

Continúa manteniendo su condición de invicto el equipo de 5ª división del club Bartolomé Mitre, que el domingo superó a General Paz por 3 a 0, luego de ejercer un notorio dominio que estuvo reflejado en el marcador final. El público presente en el campo de juego del club Guaraní llevó una magnífica impresión de las cualidades técnicas que adornan a cada uno de los integrantes de este conjunto auriazul que tiene su base en la paciente labor del director técnico Luis Alberto Pintos quien formó un plantel de respetable poderío en su mayor parte con los integrantes de aquellos recordados equipos de baby fútbol de la Liga del Sur, que se disputaban en cancha del club Brown.

El ganador formó con los siguientes jugadores:

C. Varesco (M. Correa); Wenceslao Recalde y Rolando González; Francisco Cardozo; A. Enríquez y Juan Mareco; Feliciano Enrique Ramírez; Marcos Fretes; Rubén Flores; Héctor Aníbal Orlando y Pedro Chamorro.

Los goles fueron señalados en la primera etapa, a los 18m. por "Ratita" Ramírez, de tiro libre; en la etapa final aumentó Rubén Flores a los 15' y cerró la cuenta el hábil puntero izquierdo Pedro Chamorro a los 31'.

Dirigió la brega Andrés Giménez, quien expulsó del campo a Marcos Fretes, de Mitre, aparentemente por haber protestado algunas jugadas recias cometidas contra el citado volante.

CICLISMO

BUENOS AIRES, 20 (UPI) — El ciclista Juan Brotto se adjudicó el trofeo "Intendencia Municipal" de la localidad de Moreno, que organizó el Club Los Indios.

La competencia se desarrolló sobre treinta y cinco vueltas al circuito urbano de 1.800 km. Los resultados fueron: 1º) Juan Brotto (Estudiantes de La Plata), 1h. 49m. promedio 39,800 mts.; 2º) Carlos Flores (Los Indios); 3º) Jorge Batiz (Estudiantes de La Plata); 4º) Miguel Prudente (Boca); 5º) Oscar Luna (Hurlingham); 6º) Eduardo Brassini (Estudiantes de La Plata).

RUGBY

BUENOS AIRES, 20 (UPI) — En la octava fecha del campeonato de primera división de la Unión Argentina de Rugby, Universitario perdió el invicto frente a San Martín y pasó a encabezar la tabla de posiciones Atlético San Isidro, quien en partido adelantado, venció a Old Georgian.

Los resultados de los partidos disputados fueron:

San Fernando 8 Obras Sanitarias 0; San Martín 6 Universitario 3; Pucará 16 San Isidro Club 9; Belgrano 9 Los Tilos 8.

Atlético San Isidro encabeza la tabla con 14 puntos, lo siguen Universitario con 13, Belgrano 12, Pucará 10, Old Georgian 8, San Fernando 7, San Martín y San Isidro Club 6, Los Tilos y Pueyrredón 5 y Obras Sanitarias 4 puntos.

Próximos partidos

En la próxima fecha se enfrentarán Belgrano — Pucará; San Isidro Club — Universitario; San Martín — San Fernando; Obras Sanitarias — Atlético San Isidro y Old Georgian — Pueyrredón.

El turismo es una actividad redituable. Mas, en él tiene su ma importancia las relaciones humanas. Sea usted un vínculo de amistad entre el turista y su provincia. Ayude a aquél a conocerla. Préstele la colaboración necesaria y oriéntele cuando así lo requiera.

El Road Test Más Sensacional de Todos los Tiempos

La presente nota gráfica muestra el momento en que arriba a IMLAUER AUTO MOTORES S. A., el RAMBLER que se encuentra recorriendo el país.

Arturo Castro Almeira, conocido y avezado periodista especializado en automovilismo, y el señor German Pesce (h), están realizando a bordo de un RAMBLER fabricado en Argentina por IKA—RENAULT, un Read Test que por sus características se convierte en un acontecimiento fuera de lo común.

El recorrido total supera los 11.000 kilómetros y une 23 capitales de provincias. La marcha es de ritmo contínuo, día y noche, realizándose únicamente tenciones para reabastecimiento de combustible y cambio de conductores, ya que los mencionados pilotos se alternan en la conducción del RAMBLER.

El Read—Test persigue dos objetivos definidos:

1º — Demostrar que a una velocidad promedio de tipo turístico y con un vehículo de fabricación nacional puede recorrer todo el país sin inconvenientes.

2º — Que la Argentina posee caminos aptos en todas sus provincias, para ser utilizados con fines turísticos...

A la llegada a Posadas fueron esperados por dos unidades RAMBLER de IMLAUER AUTOMOTORES S. A. y en el salón de ventas estaban presentes los señores *Otto Imlauer, Erich G. Meyer, Carlos Hugo Vendrel, Fafael J. Guillem, Arturo Susterman y Haroldo Brack*, donde fueron agasajados con un refrigerio.

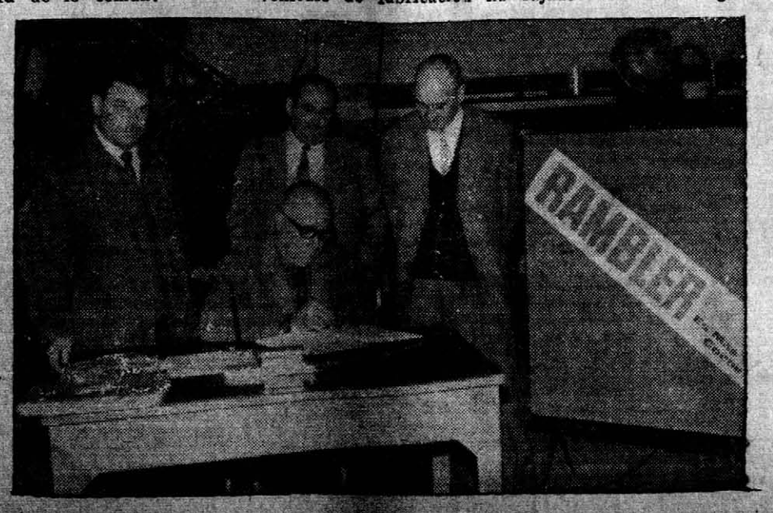

MENDOZA

PUNTEROS GODOY CRUZ Y ARGENTINO

MENDOZA — El campeonato de la Liga Mendocina de Fútbol en su categoría superior tiene 2 líderes, ya que igualó Godoy Cruz con Huracán Las Heras y por su parte, Godoy Cruz superó a Andes Talleres. Maipú, el team que sigue lamentando la ausencia del posadeño Pedro Juan Tau, se impuso al campeón Independiente Rivadavia por 1 a 0, registrándose una recaudación de $ 462.000 y en la fecha fue la mayor $ 619.000 en Godoy Cruz—Huracán Las Heras.

Godoy Cruz forma con Eduardo Tazare (ex Unión de Santa Fe); Juan Carlos Pereyra, Carlos Montagnoli (capitán), Alfredo Torres y Alberto Castro; Hugo León y Alcides Schanz; Jorge Núñez, Alberto Roldán, Osvaldo Camargo (ex River Plate) y José Puppato. Maipú lo hace con Hugo Galvarne; Oscar Palazzo, Horacio Lena (ex Tigre), Norberto Rodríguez y Jorge Brevini (ex Excursionistas); Mario Herrera y Franco Averza; Raúl Vargas, Pedro Palazzo (capitán), Miguel Nebdala y Oscar Manrique (ex Boca Juniors).

Resultados

Godoy Cruz 1 Huracán Las Heras 1; Argentino 2 Andes Talleres 1; Maipú 1 Independiente Rivadavia 0; Gimnasia y Esgrima 3 Luján 2; San Martín 4 Boca Juniors 0 y Guaymallén 1 Palmira 3.

Las posiciones

Godoy Cruz 15; A. [illegible] 13; San Martín 14; Palmira 13; Huracán Las Heras 11; Maipú 11; Gimnasia y Esgrima 10; Luján 8; Andes Talleres 7; Boca Juniors 7; Independiente Rivadavia 5 y Guaymallén 4.

Los 4 equipos que ocupen los primeros 4 puestos al cumplirse la décimoquinta fecha y el campeón Independiente Rivadavia, animarán el torneo extra de clasificación para determinar qué conjunto representará a Mendoza en el campeonato regional organizado por la AFA.

Reserva: Boca es Unico Líder de la Zona "A"

BUENOS AIRES — Boca Juniors que anoche venció a N. O. Boys es líder absoluto del campeonato de reserva en la Zona "A" del certamen Metropolitano, mientras que Quilmes e Independiente continúan como vanguardistas en la zona "B".

Los resultados generales de la 1ª. fecha de la 2ª. rueda fueron los siguientes:

Zona "A"

Boca Juniors 2 N. O. Boys 1 (jugado anoche). Lanús 2 Racing 1. Goles: Rojas 2 (L) y Ciavatta (R). River Plate 4 Rosario Central 1. Goles: Dominichi, Gutiérrez, Falasco y Ocaño (RP); Bedogni (RC). El ganador formó con: Gironacci; Bordón, Paira, Guzmán y Dominichi; Dreyer y Rinaldi; Falasco, Ocaño, Gutiérrez y Vitali.

San Lorenzo 4 Atlanta 1. Goles: Glaria, Amado, Spósito y García Amejeinda (SL); Miccio (A). El conjunto de Boedo presentó la siguiente alineación: Irusta; Martínez, Glaria, Acquaccia y Rimolo; Amado y Duarte; Spósito, Rubén Ayala, García Ameijenda y Chazarreta. Colón GP Platense PP.

Zona "B"

Independiente 1 Quilmes 1. Goles: Suñé (I) y Della Savia (Q). Ibáñez (I) ejecutó desviado un tiro penal y posteriormente fue expulsado. Tigre 2 Argentinos Juniors 0. Goles: Lires y Valentini (T). F.C. Oeste 3 Vélez Sársfield 2. Goles: Luppo, Leonardi y Zeballos, en contra (FCO); Correa y Zambianchi (VS). Expulsados Biaggio (VS) y Taritolay (FCO). Huracán 2 Chacarita Juniors 0. Goles: Brindisi y Vera (H).

Los Andes 3 Gimnasia y Esgrima 1. Goles: Ascensio. Restivo (en contra) y Gómez (en contra) (LA); Pasternak (GE).

Posiciones

Zona "A"

Equipos	J.	Pts.
BOCA JUNIORS	11	19
LANUS	11	17
ATLANTA	12	13
N. O. BOYS	12	12
SAN LORENZO	12	12
BANFIELD	11	11
F. C. OESTE	11	10
RACING	10	9
PLATENSE	11	7
COLON	12	6
ESTUDIANTES	6	4

Zona "B"

Equipos	J.	Pts.
QUILMES	12	15
INDEPENDIENTE	12	15
R. CENTRAL	12	14
RIVER	12	13
HURACAN	12	13
LOS ANDES	12	12
TIGRE	12	11
A. JUNIORS	12	10
CHACARITA	12	10
GIMNASIA	11	9
VELEZ	12	8

Ganó Belgrano y Perdió Juniors

CORDOBA — Al doblegar al campeón Rácing y perder General Paz Juniors frente a Las Palmas, quedó solo al frente de las posiciones del campeonato de la división privilegiada de la Liga Cordobesa de Fútbol el representativo del Club Belgrano al cabo de los partidos librados por la octava fecha.

Belgrano 1 Rácing 0; Las Palmas 2 General Paz Juniors 1; Talleres 4 Bella Vista 1; Instituto 3 Lavalle 1 y Sportivo Belgrano de San Francisco 5 Huracán 1.

Las posiciones

Belgrano 14; Juniors 12; Instituto 10; Rácing 9; Bella Vista 8; Las Palmas 8; Talleres 8; Huracán 5; Sportivo Belgrano 4 y Lavalle 2.

PROTESTA DE LOS CLUBES EN RIO DE JANEIRO

RIO DE JANEIRO, 20 (UPI) — No se realizaron los juegos de fútbol señalados para ayer aquí, a causa de una protesta de la Federación local de fútbol contra la Confederación Brasileña de Deportes, acusada de intervenir contra los intereses de los clubes.

Los partidos de hoy asimismo se cancelaron. Se indicó que el programa de temporada se ampliaría hasta el 16 de junio para compensar las suspensiones, cuando la Confederación había ordenado que terminase el dos de ese mismo mes.

Solamente el club Botafogo apoyó a la Confederación.

La posición actual en el torneo es: Botafogo y Vasco, 24 puntos; Flamengo 22; América 17; Bangú 13; Fluminense y Bonsucesso 12; Madureira 11.

Premio Shell Ciudad de Rafaela

CLASIFICACION FINAL

1º	10	RODOLFO DE ALZAGA	Torino-Crespi	2h 48m	3|10	120
2º	14	CARMELO GALBATO	Ford Falcon F-100	2h 48m 12s	5|10	120
3º	4	CARLOS A. PAIRETTI	Chevrolet 250	2h 49m 25s	6|10	119
4º	7	NASIF ESTEFANO	Torino Liebre II	2h 48m 14s	5|10	[illegible]
5º	17	JOSE M. FARAONE	Torino	2h 48m 4s	2|10	115
6º	25	OMAR ALMEIDA	Torino Liebre 1½	2h 8s	2|10	114
7º	16	FEDERICO URRUTI	Torino	2h 48m 25s	2|10	[illegible]
8º	19	CARLOS PASCUALINI	Torino Liebre II	2h 48m 40s	2|10	113
9º	5	ANGEL T. RIENZI	Ford F-100	2h 48m 38s	6|10	[illegible]
10º	15	RUBEN ROUX	Chevrolet 250	2h 48m 52s	5|10	111
11º	13	MARIO E. TARDUCCI	Torino	2h 49m 14s	4|10	107
12º	18	HUGO A. GIMENO	Torino	2h 48m 35s	2|10	103
13º	2	JORGE TERNENGO	Torino Liebre 1½	2h 49m 8s		105
14º	11	JUAN M. BORDEU	Chevrolet 250	2h 25m 6s	9|10	103
15º	1	EDUARDO COPELLO	Torino Liebre IDI	2h 17m 8s	8|10	80

PROMEDIO DEL GANADOR: 198,185 kilómetros por hora.

El récord de la vuelta lo estableció Andrea Vianini en el quinto circuito en 1m 19s 7|10 a un promedio de 208,884 kph.

ABANDONARON: Ernesto Bauch, en la 5ª; Gastón Perkin, en la 18ª; Luis R. Di Palma, en la 20ª, Néstor Ballario, en la 24ª; Andrea Vianini en la 42ª; Matías Mujico, en 49ª, y César H. Malnatti, en la 61ª vueltas.

Alzaga se adjudicó 1.024.320 pesos; Carmelo Galbato 639.550; Luis R. Di Palma 431.650, y Nasif Estéfano 397.700 pesos.

Campeonato Argentino Turismo de Carretera

Volante	Puntos
Héctor L. Gradassi	17,5
Eduardo Copello	15
Carlos A. Pairetti	13
Rodolfo de Alzaga	9
Nasif Estéfano	7
Carmelo Galbato	6
Oscar Espinoza Fangio	4
Carlos Marincovich	3
Andrea Vianini	3
Gastón Perkins	1,5
Ricardo Peduzzi	1
Luis R. Di Palma	1
José M. Faraone	1
Benedicto H. Caldarella	½
Federico Urruti	½

Revisación Médica a los Jugadores del Club Huracán

Continuando la revisación médica integral de los jugadores de fútbol dispuesta oportunamente por la Liga Posadeña, mañana de 8 a 11 deberán presentarse en el hospital Ramón Madariaga de nuestra ciudad, los jugadores pertenecientes a las distintas divisiones del club Huracán.

Serán atendidos en el consultorio externo por los doctores Fía y De Haro, quienes colaboran con esta campaña en beneficio de la salud de los futbolistas.

Como se sabe ya han sido sometidos a las revisaciones pertinentes los jugadores que integran los planteles de Brown y Guaraní.

Asociación del Fútbol Argentino

PRIMERA DIVISION "B"

Equipos	J	G	E	P	Gf	Gc	Pts
NUEVA CHICAGO	11	4	7	-	15	9	15
DEPORTIVO MORON	10	5	4	1	18	12	14
DEF. DE BELGRANO	11	6	2	3	28	20	14
ALMAGRO	10	4	5	1	15	10	13
ARSENAL F. C.	11	3	7	1	19	14	13
EXCURSIONISTAS	11	6	1	4	19	18	13
TEMPERLEY	11	5	3	3	11	10	13
UNION	10	4	4	2	13	9	12
ESTUDIANTES	10	4	4	2	10	8	12
LINIERS	10	2	7	1	13	12	11
ARGENTINO DE QUILMES	10	4	2	4	13	11	10
SPORTIVO DOCK SUD	11	2	6	3	12	16	10
DEPORTIVO ESPAÑOL	10	3	2	5	9	11	8
SARMIENTO	11	3	2	6	13	21	8
SAN TELMO	11	3	2	6	12	14	8
SPORTIVO ITALIANO	10	1	5	4	18	22	7
VILLA DALMINE	10	2	3	5	8	13	7
ALMIRANTE BROWN	10	1	3	6	8	18	5
ALL BOYS	10	1	3	6	4	10	5

PROXIMA FECHA

TEMPERLEY vs ASERNAL F C.
EXCURSIONISTAS vs VILLA DALMINE
SPORTIVO DOCK SUD vs UNION
ALMIRANTE BROWN vs ALL BOYS
SAN TELMO vs DEPORTIVO MORON
ALMAGRO vs LINIERS
ESTUDIANTES vs DEFENSORES DE BELGRANO
NUEVA CHICAGO vs DEPORTIVO ESPAÑOL
SPORTIVO ITALIANO vs ARGENTINO DE QUILMES
Libre: SARMIENTO.

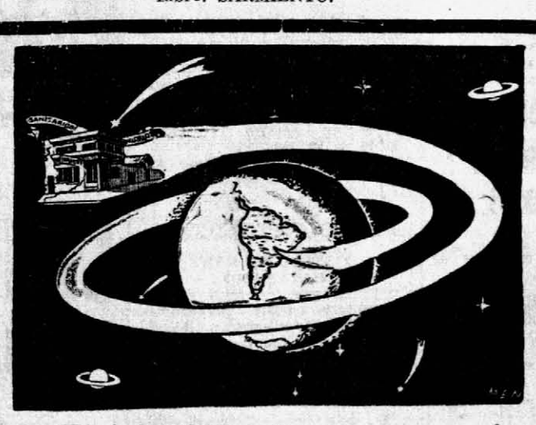

Casa KRAUSE siempre en 'órbita'

ARTICULOS PARA INSTALACIONES DE AGUA CORRIENTE — COCINAS — BAÑOS Y CLOACAS.

SANITARIOS — VIDRIOS — AMARILLA GAS

* CAÑOS DE PLOMO
* CAÑOS Y ACCESORIOS DE HORMIGON p/CLOACAS
* CHAPAS DE ZINC, CARTON, ALUMINIO
* PINTURAS, LIJAS, PINCELES.

Azulejos "San Lorenzo" blancos y en colores, gran stock

- CAMARAS SEPTICAS
- PILETAS DE COCINA Y DE LAVAR
- VIDRIOS DOBLE
- VIDRIO TRIPLE, VITREAS
- ESPEJOS — VIDRIOS FANTASIA Y COLORES.

Existencia de Chapadur, Liso

HAY CEMENTO

EN LA ESQUINA MAS ALTA Y MAS ANCHA DE POSADAS:

Mitre y Corrientes — T. E. 4546

F-1-A.

BIBLIOTECA POPULAR POSADAS

Material digitalizado exclusivamente con fines educativos, culturales y de investigación, en el marco del Convenio firmado entre la Biblioteca Pública De Las Misiones - Parque del Conocimiento y la Biblioteca Popular Posadas

MISIONES PROVINCIA | PARQUE DEL CONOCIMIENTO

BIBLIOTECA PUBLICA DE LA S MISIONES

Mitre Protestó el Partido que Perdió Ante Guaraní

— Considera Indebida la Inclusión de los Jugadores Arce y Báez —

Fue presentada anoche una protesta del club Bartolomé Mitre contra Guaraní Antonio Franco, en la secretaría de la Liga Posadeña de Fútbol, por la supuesta inclusión antirreglamentaria de los jugadores Ernesto Asunción Arce Franco y Julio César Báez.

Exactamente a las 19.45 ingresó en el local de Catamarca 165, el escribano Juan Cayetano Pernigotti, acompañado de los señores Moisés Esperanza, presidente de Mitre, Oscar Gustavo Rodríguez, delegado titular ante el consejo directivo, Carlos Gonseski, delegado suplente, y los ex dirigentes de la entidad Dr. Roberto Romero y Pedro Eduardo Filito.

Minutos antes había arribado el doctor Santiago Pérez Sánchez, titular de la Liga, y el secretario administrativo señor Alomo Blanco se hallaba cumpliendo con sus tareas habituales.

Acta Labrada

El señor Rodríguez hizo entrega al doctor Pérez Sánchez de la nota protesta —original y copia— y un cheque de 1.500 pesos, manifestando que el escribano Pernigotti labraría un acta.

El presidente accedió y el escribano Pernigotti solicitó el libro de registro de jugadores que posee la Liga.

Arce

En el folio 118, número de orden 6767 figura el nombre de Ernesto Asunción Arce Franco, de nacionalidad paraguaya, cédula de identidad Nº 202.382. en el casillero donde se especifica la policía que concedió el documento existe una comilla debajo de la palabra "Misiones" lo que indicaría que la cédula fue concedida por la Jefatura de nuestra ciudad. Fue inscripto en el club el 20|3|68 y habilitado en la Liga Posadeña el 23|3|68. El mencionado jugador nació en Asunción el 15 de agosto de 1944. Constatada la ficha correspondiente se observó que llevaba en un sector la inscripción "Certificado de radicación en trámite".

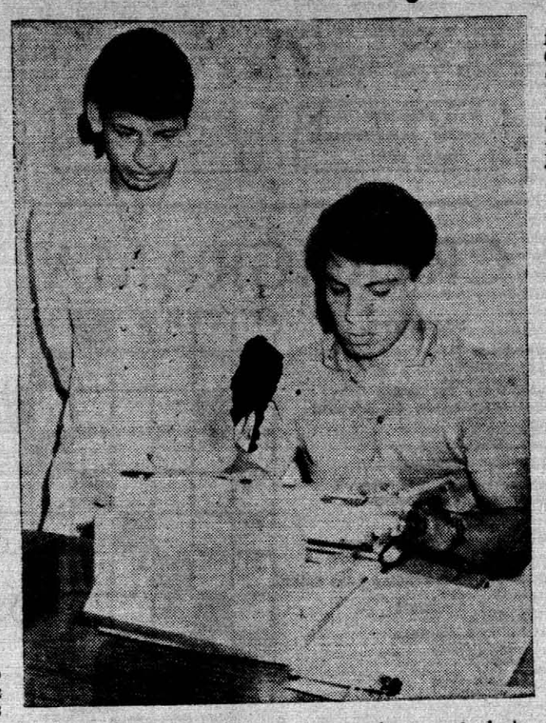

LA PROTESTA DE MITRE se basa en la supuesta inclusión antirreglamentaria de los jugadores Julio César Baez y Ernesto Asunción Arce Franco quienes aparecen en la nota gráfica en ocasión de una visita efectuada a nuestra redacción. Como se recordará Guaraní había ganado el partido disputado en cancha de Atlético Posadas el domingo 5 de mayo, por 3 tantos contra 0.

Báez

En lo que se relaciona a Julio César Báez, nacido el 21 de octubre de 1943 en San Ignacio (Misiones, Paraguay), está inscripto en el libro de registro en el Folio Nº 443, con número de orden 6768. Inscripto en el club Guaraní el 20|3|68 según el libro y el 19|3|68 según la ficha, y habilitado en la Liga el 21|3|68. Cédula de Identidad Nº 404.101, y también la comilla figura debajo de la palabra "Misiones" cuando se consigna la policía que la concedió.

En la ficha figura también la siguiente frase "Certificado de radicación en trámite". En ambos casos el mencionado documento está firmado por el señor Alberto Delpiano, en su carácter de presidente de la comisión de Pases y Fixture y el doctor Santiago Pérez Sánchez, como titular de la Liga.

Actuaron como testigos y serán firmantes del acta los señores Pedro Eduardo Filito y Carlos Gonseski. Una vez cumplido con los mencionados requisitos se retiraron del recinto.

Los motivos aparentes

El cronista de EL TERRITORIO que se encontraba presente no logró conseguir la copia de la presentación mitrense y tampoco pudo dar lectura al mismo, motivo por la cual se solicitó primero al delegado señor Rodríguez y luego al presidente de Mitre, señor Esperanza una informacion sobre los motivos en que fundamentaban su posición. Se excusaron ambos amablemente señalando que no lo podían hacer conforme a las disposicones del artículo 44 del reglamento general de la Liga. En forma rotunda manifestaron que el club Bartolomé Mitre, celoso del cumplimiento de los reglamentos, respetaba terminantemente las disposiciones. Todo fue hermetismo en Mitre. El señor Filito se prestó a dar una explicación somera sobre la cuestión. Expresó que el reglamento de la Liga Posadeña permite el fichamiento de jugadores con documentos expedidos por autoridades extranjeras, pero que el Consejo Federal expresa en su reglamentacion que solamente podran ser fichados los futbolistas que hayan obtenido la documentación Argentina, en contraposición a la de la Liga Posadeña.

Siguió manifestando el señor Filito que el artículo 67 del Consejo Federal declara automáticamente anulado todo artículo del reglamento de las Ligas afiliadas que se hallen en contraposición a los que posee la entidad matriz del fútbol del interior del país. En ese articulado basaría Mitre su protesta.

El fondo de la cuestión

Todas las gestiones ante los directivos que podrían darnos la información, resultaron estériles. La negativa fue concluyente por parte de miembros de la C.D. y delegados del club Bartolomé Mitre; sin embargo podríamos considerar como factible y en consecuencia, bajo la absoluta responsabilidad del periodista, que pudiera concebirse la impugnación en el artículo 140 del reglamento general de la Liga y en el artículo 2º, apartado 1 sobre procedimientos de protestas de partidos del Código de Penas del Consejo Federal, estimando indebida las inclusiones de los jugadores Julio César Báez y Ernesto Asunción Arce Franco, cuyas cédulas de identidad bajo los números que damos a conocer precedentemente, no corresponde las documentaciones extendidas por autoridades argentinas, lo que viola lo establecido en el inciso "m" del artículo 67 del reglamento del Consejo Federal y en contrapo sición con las leyes de radicación Nº 17.294 y 17.357 aprobadas el año pasado por el gobierno nacional. El Club Mitre se presentó en tiempo y forma, dado que los quince días de plazo vencían ayer, abonando el arancel de protesta con un cheque del Banco Popular de Rosario. Ademas se habría solicitado en la nota suscripta por el presidente señor Moisés Esperanza y el secretario señor Horacio N. Belloni, que se mantuviera en custodia por parte del secretario de la Liga segun el reglamento, el registro de firmas y las fichas de los players paraguayos Báez y Arce Franco hasta la sustanciación de la causa, considerar mal habilitados a los nombrados futbolistas, dar por perdidos los puntos al Club Guaraní Antonio Franco y otorgarlos al Club Mitre. La veracidad de los consideranos y el petitorio de la presentación del Club Mitre, corren por cuenta exclusiva del periodista, pero estimamos en homenaje a nuestros lectores, estar en la verdad y haber obrado de acuerdo al ritmo de los acontecimientos.

MOTOS Y KARTS

El Domingo en la Rotonda

Continúan los preparativos para la primera fecha del campeonato provincial de motociclismo y karting a llevarse a cabo el 26 del corriente en el circuito de La Rotonda en adhesión a los actos de la efemérides patria y formando parte del programa oficial.

INSCRIPCION

Cada participante abonará en concepto de inscripción dos pesos por cilindrada en máquinas especiales. En las máquinas standard, abonarán cien pesos cada una.

Las inscripciones están abiertas en la calle Colón Nº 342 de Posadas.

CALENDARIO Y PUNTAJE

Se ha establecido en principio el programa de carreras para esta temporada. Las fechas son las siguientes: 26 de mayo; 9 de junio; 20 de junio; 9 de julio; 4 de agosto; 17 de agosto; 8 de septiembre y cerrando el calendario, el día 12 de octubre.

El puntaje para el campeonato provincial se estipula en: Para el primero: 9 puntos. Para el segundo: 6 puntos. Tercero: 3 puntos y cuarto: 1 punto.

Esta Noche Bánfield Recibe a Estudiantes

BUENOS AIRES — Se jugará esta noche el match postergado el viernes último entre Bánfield y Estudiantes de La Plata con el que quedará completada la disputa de la primera fecha de las revanchas del torneo Metropolitano de fútbol.

El encuentro comenzará a las 21 en el estadio de Bánfield y será controlado por el árbitro Luis Pestarino. Previamente se medirán los equipos de tercera división.

Los pincharratas

Estrenarán con este match los pincharratas su flamante título de Campeon de América, conseguido en forma brillante en el estadio Centenario de Montevideo al superar al Palmeiras de Brasil por 2 a 0. Estudiantes en sus 7 presentaciones logró 10 puntos y está ubicado en el 5º lugar a solamente 2 puntos de Racing y Boca Juniors que están segundos.

Se espera con vivo interés esta actuación de los "albirrojos" y se considera que serán numerosos los aficionados que concurrirán al campo banfileño, pese a que el match será televisado.

Los albiverdes

El conjunto local será un rival sumamente difícil para su empinado rival y el solo recuerdo del partido de la primera rueda trae la certeza de esta afirmación. Bánfield —en La Plata— ganaba 2 a 0 y al final cayó derrotado en emotivo cotejo, por 3 a 2. En 11 partidos el local obtuvo solamente 9 puntos, pero puede mejorar.

Los equipos

Estudiantes de La Plata alistará en la valla y en la línea de fondo a jugadores de reserva. El guardavalla titular Poletti será operado de apendicitis en las próximas horas y será reemplazado por Gabriel Flores, mientras que los demás futbolistas excluidos sufren lesiones, según informó el club platense.

Bánfield: Righi; Haack; Masalis; Jara y Nelson López; Meites y Bertulessi; Parenti; Luraschi; Arean y Converti. **Estudiantes:** Gabriel Flores; Fucceneco; Spadaro; Baraldo y Medina; Bilardo y Pachamé; Ribaudo; Orifef; Eduardo Flores y Verón.

PEDRO FORTUNY S. A.
SU seguro volcador
con licencia de THE HEIL Cº. MILWAUKEE E. U. A.
ENTREGA INMEDIATA
FACILIDADES
SANTIAGO 1044-74
T.E. 47000/08/09 - ROSARIO

Motores Fuera de Borda "Johnson" y Motosierras a Cadena Pioneer
Zonas disponibles para distribuidores.
Requisito indispensable: disponer de local de ventas. Referencias comerciales
Dirigirse a:
CASA STEWART S. A. — Tucumán 3550 — Cap. Federal
V|21|5

MITRE

Reunión de Jugadores con los Directivos

Hoy a las 14,30 en la sede social del club Bartolomé Mitre se llevará a cabo una reunión de todos los jugadores de primera y tercera división de la entidad "auriazul" con los directivos.

Debido a ello están especialmente convocados los integrantes de ambos planteles, encareciéndose a todos puntual asistencia, teniendo en cuenta la importancia de los temas que serán expuestos en la ocasión.

Atlético Posadas

En su campo de juego a las 15, están citados todos los integrantes de los planteles de primera y tercera del club Atlético Posadas.

En la oportunidad se llevará a cabo una sesión de entrenamiento que estará a cargo de "Mulita" Díaz, quien reemplazará provisoriamente a Salvador M. Guenin, que se encuentra enfermo.

Síntesis Deportiva

SANTOS—BOCA

Mañana en el Brasil se medirán Santos, el virtual campeón de San Pablo, y Boca Juniors de Buenos Aires, que percibirá 15 mil dólares y cuya delegación viajará hoy desde Ezeiza. También Racing se presentará en Brasil enfrentando en Belho Horizonte al local Cruzeiro.

MANCHESTER—BENFICA

El encuentro final por la copa Europea de campeones se librará el 29 del corriente entre Manchester United de Inglaterra y Bénfica de Portugal en Wembley. En caso de empate se jugará un segundo encuentro en Londres, lo que ha causado sorpresa porque el equipo inglés será otra vez local.

RESISTENCIA—SAN MARTIN

Los socios de For Ever deberán pagar la totalidad de la entrada en el encuentro que sostendrán el sábado en la capital chaqueña, los seleccionados de Resistencia y General San Martín. El domingo Resistencia ganó en el propio reducto del perdedor por 3 a 1 recaudándose 146.920 pesos. Sáenz Peña que cayó batido como visitante por 3 a 2 recibirá en el estadio de Belgrano la visita de Charata quien tras de ir imponiéndose por 2 a 0 malogró muchas oportunidades para triunfar por una goleada.

ASAMBLEA

En Resistencia, el miércoles realizará asamblea extraordinaria la Liga Chaqueña de Fútbol para considerar el pedido de apelación a la resolución, por la que fijó un gravamen de 350 mil pesos a las transmisiones del campeonato oficial. LT 5 Radio Chaco ha protestado considerando que se ha impuesto una infracción al libre ejercicio de la prensa.

MAGALLANES

La dirección técnica del invicto equipo de Magallanes convoca para las 19 en su local social a todos los futbolistas titulares y suplentes, a fin de ser trasladados posteriormente al Centro de Educación Física de la Laguna San José, donde se efectuará una práctica.

Teniendo en cuenta que es deseo de todos mantener la privilegiada posición que actualmente ostenta el equipo superior, se encarece asistencia y puntualidad a esta convocatoria.

N.O. BOYS 0 BOCA JUNIORS 0

ROSARIO, 20 (UPI) — En partido carente de toda técnica Boca Juniors y Newell's Old Boys empataron esta noche cero a cero el partido correspondiente a la primera fecha de la rueda de revanchas del campeonato Metropolitano de fútbol.

MELENDEZ

Boca presentó el cambio de sus tres delanteros titulares, pero no mejoró su juego que careció de toda peligrosidad.

N. Old Boys también actuó desordenadamente, generándose un partido que no tuvo emoción y donde los arqueros prácticamente fueron espectadores por lo poco empleados.

El partido comenzó con 20 minutos de atraso por un desperfecto en el cable coaxil que impidió hasta pasadas las 21, que el partido pudiera ser televisado.

LOS EQUIPOS

BOCA JUNIORS 0: Sánchez; Suñé, Meléndez, Rogel y Marzolini; Madurga, Rattín y Jorge Fernández; Pardo, Alfredo Rojas y Novello.

N. OLD BOYS 0: Toriani; Romero, Musante, Ramírez y Kairuz; Punturero, Aguirre y Julio César Fernández; Del Castro, R. Avallay y Bezerra.

En el segundo tiempo hubo un gol anulado a Novello (BJ). por posición adelantada. Arbitró el juez Camilo Brusca.

PUNTORERO, cumplió anoche buena gestión en N. Old Boys.

NOTICIA TUERCA
La firma SOTELO y CIA. S. R. L. de Avda. Uruguay 2075 comunica que a partir del 20 de Mayo de 1968, todas las cubiertas recauchutadas o recapadas procesadas en su establecimiento, estarán amparadas por GARANTIA ESCRITA de 30.000 km. de recorrido si son de camiones y de 20.000 km. si son de automóviles.
Si antes del kilometraje mencionado el examen del Calibrador de Desgaste demuestre que el trabajo no ha respondido a los términos de la Garantía, la firma SOTELO Y CIA. S. R. L. tomará a su cargo un nuevo recapado o recauchutaje.
SOTELO y CIA. S.R.L.
Uruguay 2075 — T. E. 5682
A|2894|21|5

NOTICIAS TUERCAS

L. N. Alem Trabaja con Ahínco Para su Prueba, Aseguran los Organizadores

Recibimos ayer en nuestra sección deportes, la grata visita de una delegación de miembros del Auto Club Leandro N. Alem que, en tren de relaciones públicas para promocionar su competencia inaugural despliega una intensa actividad, estimó oportuno acercarse a EL TERRITORIO para interiorizar de algunos detalles que pueden interesar a volantes, acompañantes, preparadores, mecánicos, directores de equipos, scuderías, y público en general. El señor Arno Kunkel, presidente, Antonio Juan Kálisz, secretario y Erico Klapsztein vocal primero, conformaban la delegación de la entidad mencionada, que llegaron con el propósito que hemos señalado al comienzo de esta nota. Tras las presentaciones de rigor, y entrando ya en "revoluciones", nos acotaron que el circuito prácticamente ya se encuentra listo, faltando la última etapa de compactación, lo que se emprenderá con intensidad en la última semana con el riego a que será sometido el escenario.

CARACTERISTICAS DEL CIRCUITO

El Sr. Kunkel, manifestó que el circuito ha sido trazado sobre caminos vecinales, abriéndose una "picada" para lograr la forma rectangular con dos rectas de 2.500 metros y otras dos de 500 aproximadamente con cuatro curvas de 90º con escapes más que suficientes, y a las que se procupará asegurar un peralte adecuado a la velocidad que puedan desarrollar las máquinas, contribuyendo así a la "tenida" de las mismas.

El circuito denominado general Manuel Belgrano, está ubicado en dirección a Cerro Azul, y a la salida, sobre el barrio Belgrano, contando con barrancos pronunciados que servirán de tribuna natural para los espectadores como de muro de contención en caso de desvíos de las máquinas, circundado en su gran mayoría por potreros alambrados detrás de los cuales se ubicaría al público en determinados sectores llanos. A unos 700 metros de la primer curva, funcionará el parque cerrado y unos 500 metros más adelante estará el palco central de fiscalización del A.C.M. es decir a mitad de una de las rectas largas, ubicaciones éstas que obligarán a los competidores que finalicen la prueba a dar casi una vuelta para ingresar a parque cerrado, sin detenciones riesgosas.

Equipos y otras Medidas adoptadas

A su vez el señor Kálisz, nos señala que se concederán concesiones para explotar distintos puestos para el expendio de bebidas y alimentos al público, con precios oficiales estipulados por el Auto Club Alem, con vertido en subcomisión de carreras del Club Germánico.

Los trabajos en circuito se efectúan con una moto niveladora, a la que se sumará desde la fecha otra máquina similar, para intensificar los trabajos de nivelación de distintos sectores. La calzada de competición oscilará en los 10 metros de ancho medida que se aumentará en las salidas de curvas para facilitar el desplazamiesto de los competidores.

A su vez, Erico Klasztein, expresó que se cuenta con la colaboración de las fuerzas policiales de la zona, como también del Escuadrón 9 de Gendarmería Nacional con asiento en Oberá, siendo propósito de solicitar la colaboración de la "policía deportiva" al estilo de la modalidad utilizada en "Santa Inés".

Los premios ascenderá a $ 550.000.— en una escala muy similar a la ofrecida por el Auto Club P. Rico en la pornada de Apertura de la temporada 1968. Las entradas, serán las mismas que las inmplantadas en "Santa Inés" es decir $ 300 para acceso de automotores (sin pasajeros), $ 300 mayores y $ 50 menores.

El esfuerzo que han acometido —lo reconocen— es grande, pero confían en que con el apoyo de la población, y de los aficionados "tuercas", podrán ofrecer un espectáculo de gran atractivo para lo cual han invitado muy especialmente a todos los volantes que compitieron en Santa Inés procedente de otras provincias como también a todos los locales y a otros que actuaron en competencias realizadas en lugares cercanos a nuestra provincia.

Posteriormente, los dirigentes alemnistas, se trasladaron a la sede del Automóvil Club Misiones, para mantener una reunión con junta con los dirigentes posadeños, coordinando los distintos detalles organizativos.

Camaradería

La habitual reunión de camaradería, previa a toda competencia, se realizará en las instalaciones del Club Germánico el sábado 1º de junio venidero. Proyectan los dirigentes que debutarán con este prueba, realizar la entrega de premios el domingo por la noche, una vez que se hayan expedido las autoridades de la prueba, y su comisión técnica. Este acto, que constituirá una propicia ocasión para la realización de una auténtica fiesta "tuerca", se realizará en las amplias dependencias del Club Germánico.

FRANCISCO QUESTO, con su Chevrolet, fue ganador en Concepción del Uruguay (E. Ríos) en la primera prueba del campeonato zonal entrerriano.

Piloto debutante

Con un Auto Unión DKW debutará en competiciones automovilísticas, el deportista Antonio Niklas, que si bien reside en Aristóbulo del Valle, representará a Leandro N. Alem en la competencia del 2 de junio. Los preparativos para dejar a punto su máquina, prosiguen entusiastamente por parte de Niklas y sus colaboradores por lo que cabe esperar un lucido desempeño a este debutante. Otras posibles incorporaciones no ha sido dable confirmarlas, esperándose que Algarín Bento, pudiese conseguir un Chevrolet para intervenir en esta carrera.

Horario y vueltas

La prueba de Alem, según trascendió de la reunión con junta con el A.C.M. se iniciará a las 12 y 30 hs. fijándose para la categoría "A" 8 vueltas, para la "B" 10 vueltas, para la "C" 15 y para la "D" 25 vueltas al circuito.

La comisión técnica y de carreras del A.C.M. viajará mañana a Alem, con el propósito de verificar el estado del circuito, y el margen de seguridad que para pilotos y espectadores ofrece su trazado.

Transmisión

Teniendo en cuenta el auge que están alcanzando las jornadas automovilísticas, se descuenta que LT13 Radio Oberá, especialmente LT18 Radio Eldorado y LT17 Radio Provincia de Misiones, realizarán la transmisión de esta prueba, emisoras a las que podrían incorporarse otras privadas de la zona.

Campeonato zonal entrerriano

En Concepción del Uruguay, se disputó el domingo 12 del actual, la primera de las pruebas correspondientes al campeonato zonal entrerriano, con la organización del Turismo Auto Club y la fiscalización de A.E.C.A. En la categoría "A" se impuso Carlos Guimar de San ta Fe, en 18m.45s.6|10 y un promedio de 76,759 kms. p|h. seguido por J. Spinso de C. del Uruguay, O. Dimota, P. Bonelli y Barral.

En la categoría "B" sobre 15 vueltas ganó Juan Bravo de Goya (Ctes.) con Renault 1093 en 1m.11s.4|10 a un promedio de 84.946 kms. p|h. escoltado por Jan C. Barrandeguy (Renault 10-93); 3º) A. Hoffman con DKW; 4º) "El Tigre" y 5º) Raúl López. En la categoría "C". Vicente Antonio Linares ganó cómodamente en 23m.31s.6|10 y un promedio de 86.700 kms. horarios; segundo Juan Bravo; tercero Omar Ferrari; cuarto Carlos Fernández y quinto Juan C. Barrandeguy.

Francisco Questo se impuso en la "D"

El joven volante santafesino "Panchito" Questo en 28m.23s. se adjudicó la prueba de fondo, reservada para coches de mayor cilindrada. Caminó muy bien el Chevrolet del ganador, y segundo fue otro Chevrolet pilotaado por "El Fanfa"; tercero Omar Ferrari con Torino; cuarto "Don Santiago" y quinto Oscar Riffel con Chevrolet. Antonio Roude, que era puntero, se quedó sin freno en una de las curvas, registrando un "fuori-pista" forzoso.

Los hermanos ALDO y RINALDO BELLEVIGNA trabajarán intensamente para reparar la "Garrafa" que conducía por ANDREA VIANINI, experimentara un serio accidente en el Autodrómo de Rafaela, el domingo pasado.

BASQUETBOL

ASOCIACION POSADEÑA: SE REUNIRA ESTA NOCHE

Corresponderá esta noche reunirse al Consejo Directivo de la Asociación Posadeña de Basquetbol, para el tratamiento de diversos asuntos cuya consideración se viene postergando por distintas razones, aunque existe el propósito de concretarlas a corto lapso, aprovechando lo que puede considerarse como época de receso en las actividades competitivas.

Se ha hablado de reestructuración de los campeonatos, de la posible implantación del sistema de ascenso y descenso, como también la probable eliminación de algunas categorías. Consiguientemente la expectativa es mucha sobre todos estos temas, aguardándose la definición asociacionista al respecto.

También en Itapúa habrá reunión

A las 20,30 hs. en el Itapúa Tenis Club, habrá reunión con junta de C.D. y subcomisión de básquetbol, con el propósito de tratar diversos asuntos vinculados con la marcha de la seccional mencionada. En el orden de prioridades figura el próximo torneo cuadrangular que dará comienzo el jueves 23, como también informe relacionado con la campaña de allegar recursos para las obras en el gimnasio. Por ello se encarece puntual concurrencia a los señores miembros de la subcomisión de básquetbol de la "pileta".

RESULTADOS DE ANOCHE

En cancha de Tokio, se jugaron dos cotejos de los torneos oficiales de la Asociación Posadeña.

En cadetes mayores se impuso Tokio por 42 a 35, siendo expulsado el jugador Rubén Marín de Racing.

En segunda división, también resultó vencedor el quinteto "japonés" sobre su clásico oponente Racing, esta vez por 58|47. Controló la jornada Norberto Valdez de Itapúa.

Con el triunfo de Tokio queda acentuado el interes por la definición del torneo de segunda, contando ahora con aspiraciones campeonables, Mitre, Tokio é Itapúa, debiendo medirse los dos últimos en el último match del certamen mañana en cancha de Tokio.

BOCHAS

Reunión Federacionista

Para tratar asuntos de suma importancia, se convoca a todos los delegados de los clubes afiliados a la Federación Misionera de Bochas para la reunión extraordinaria a efectuarse mañana miércoles a las 20.30 en dependencias del club Mitre.

Se adiciona especial énfasis a esta convocatoria, por cuanto deben solucionarse diversos problemas que hacen a la marcha de la entidad que rige la actividad bochófila en la provincia: con este enunciado, se espera la colaboración de las instituciones afiliadas enviando los representantes respectivos.

Preparativos en Independiente

Ante la perspectiva de actuar en Alvear (Ctes.), el próximo fin de semana, para tomar parte de un torneo cuadrangular con intervención de los dueños de casa, selección de Itaqui (Brasil) y de Monte Caseros (Ctes.), la dirección técnica del Club Independiente ha programado para esta tarde una sesión de entrenamiento en el Balneario Municipal, a partir de las 15 hs.

Se encarece la concurrencia al adiestramiento a los futbolistas de la entidad integrantes de los planteles de primera y tercera división, ya que se conversará sobre la forma de realizar el viaje, como también sobre la constitución de la embajada posadeña.

MENDOZA 3 SAN CARLOS 0

MENDOZA — Por el campeonato argentino, Mendoza actuando como visitante superó a San Carlos en el primer partido por 3 a 0, recaudándose 442.400 pesos. Los goles fueron convertidos por Epifanio Ortega 2 y Miguel Angel Albarracín. El sábado se jugará la revancha en Mendoza. Los partidos de la última fecha de la primera rueda del campeonato local se efectuarán el domingo. Por el mismo certamen nacional igualaron General Alvear y Rivadavia en un tanto por bando.

APRENDA A MANEJAR
correctamente su automóvil
RONEL
Centenario y Lavalle
A|2662|A|27|5

CASA JASMER
COMUNICA que pone a disposición de sus estimados clientes un gran stock de
REPUESTOS PARA CITROEN
CON DESCUENTOS HASTA EL 25% PARA TALLERISTAS Y MECANICOS
Además cuenta con encendido para automotores e instalaciones eléctricas, con precios ESPECIALES.
AVDA. CORRIENTES 464 — POSADAS
A|2905|A

BIBLIOTECA POPULAR POSADAS
Material digitalizado exclusivamente con fines educativos, culturales y de investigación, en el marco del Convenio firmado entre la Biblioteca Pública De Las Misiones - Parque del Conocimiento y la Biblioteca Popular Posadas
MISIONES PROVINCIA | PARQUE DEL CONOCIMIENTO
BIBLIOTECA PUBLICA DE LA S MISIONES

POLICIALES

Un Médico Fue Sentenciado por Convertir Hombres en Mujeres

Por sentencia del juez Victor A. Guerrero Leconte, secretaría del doctor Carlos A. Pintos, fue condenado el médico cirujano doctor Francisco Defazio argentino, de 59 años, casado; a cumplir tres años de prisión por las lesiones gravísimas ocasionadas a los pacientes Mauro Fernando Vega, Lindor Vega y Patricio Hermenegildo Rojo, a quienes mutiló sus órganos masculinos mediante intervenciones quirúrgicas, que le transformaron el sexo en una segunda operación donde se les fabricó una apariencia de femeneidad mediante el empleo de materiales plásticos. El doctor Defazio se encontraba detenido desde el 12 de abril de 1965, por lo que el juez ordenó su inmediata libertad por haber purgado la pena impuesta con la detención cumplida.

A la vez concedió la apelación del agente fiscal que había solicitado para el procesado la pena de 7 años. En cuanto a las intervenciones practicadas por el médico Defazio en Alberto Deritas (que no fueron terminadas) y las anomalías causadas a Juan Carlos Freire, que fueron sometidos a un tratamiento prolongado de estrógenos para el desarrollo de características femeninas —pecho, caderas, etc.—, se le absuelve por suscitarse el caso de duda que hace procedente la aplicación del artículo 13 del Código Penal.

Este proceso se inició en abril de 1965 cuando el doctor Jaime Luis Ruggeri, medico del policlínico San Martín, hizo saber a las autoridades de la comisaría 42 de la Policía Federal que había tomado conocimiento por un menor, que una persona (Alberto Deritas) luego de una operación quirúrgica se había transformado de sexo y se hacía llamar "Dora" lo que motivó la detención del doctor Defazio por ser autor de la transformación.

Luego se acumularon los otros antecedentes, el de Mauro Fernández Vega a raíz de haberse presentado en los tribunales solicitando "cambio de sexo y de nombre" sosteniendo en su petitorio haber llegado al mundo "con las formas y atributos de varón", pero que luego el doctor Defazio mediante varias operaciones lo "había convertido en una persona de sexo femenino". El otro caso es el de Lindor Vega o Liliana Vega, que hasta 1958 trabajó como hombre en una oficina de correos y a quien el doctor Defazio luego de amputarle los órganos le habia hecho una especie de órgano plástico para convertirlo en mujer.

CONSIDERANDOS

Al entrar en los considerandos del fallo, el juez sostiene" que no es el objeto principal el problema de la homosexualidad, ni de la intersexualidad, ni las limitaciones que la sociedad puede o debe imponer al médico en el ejercicio de su profesión en el uso de la habilitación que se le ha otorgado para ejercer la sagrada misión de curar. No, si bien estos problemas tendrán que ser analizados, no son el motivo de este proceso". Continúa diciendo "Aquí se juzga una conducta humana. Aquí se juzga un hecho que es la consecuencia de una acción y esa acción, como tal, es el fruto de un acto de pensamiento que se ha manifestado exteriormente en na conducta cuya trascendencia jurídica es la que corresponde ahora valorar".

En los considerandos, rechaza el juez los argumentos de la defensa "en cuanto que la pasividad o consentimiento de los sujetos hayan obrado como causa de justificación o inimputabilidad. Esto sería aceptable cuando se habla de curar o conservar la salud y que posibilite a los pacientes un desarrollo normal de la vida, es decir un equilibrio entre lo físico y lo psíquico".

De esta forma los hechos constituyen el delito de lesiones gravísimas que reprime el artículo 91 del Código Penal, en forma reiterada. Por ello el juez encuentra plenamente responsable al procesado. La calificación del artículo citado, lo es por cuanto las lesiones produjeron en los sujetos pasivos la pérdida de órganos.

Preocupa la Desaparición de Dos Monjas

LIMA, Perú, (E) — Dos religiosas franciscanas han desaparecido en esta capital. Ellas salieron de su convento en la villa de Chacla cayo, a unos 36 kilómetros al este de Lima, para visar sus pasaportes y cumplir unas diligencias en el ministerio de Educación y hasta las últimas horas del viernes 17 no habían sido ubicadas. La policía teme que se trate de un rapto. Las franciscanas descalzas que desaparecieron, sor Rufina, y sor Inés de Jesús, son de nacionalidad suiza y colombiana repectivamente.

Ambas llegaron al Perú cerca de dos meses atrás. Su congregación las había destinado al convento y apostolado religioso. En varias ocasiones salieron juntas para recorrer Lima, cumpliendo misiones de caridad. Tras asistir a los oficios religiosos en su convento, partieron hacia el centro de la ciudad, y hasta el día señalado no existen noticias de las mismas.

La superiora de la orden sor María Miller, solicitó la búsqueda de las monjas extranjeras desaparecidas. Todos los conventos de la capital fueron consultados sin reultados positivos. La policía fue movilizada para localizar a la religiosas.

Por Vez Primera una Policía de Color

LONDRES, (E) — Cuando está debatiéndose el problema racial en Gran Bretaña, una muchacha de color vestirá por primera vez el uniforme de policía Sislyn Fay Allen, de 29 años, entrará en servicio por orimera vez para guardar el orden entre blancos y negros por igual. Sislyn tiene un hijo que estudió enfermería.

La Denuncia del Casino Sigue su Curso

Como se recordará, dos empleados del Casino Provincial efectuaron en su oportunidad, ante el juez de turno en lo Penal, una denuncia por soborno e irregularidades cometidas dentro del casino por una o más personas.

La denuncia fue remitida por el juez a la Dirección de Investigaciones para que proceda a la instrucción del sumario correspondiente. Este requisito se encuentra cumplido, por lo que nuevamente dicha denuncia está en esferas judiciales.

De fuentes extraoficiales, se sabe que actualmente y desde hace unos días el sumario se encuentra en poder del fiscal a los efectos de emitir pronunciamiento en el sentido de si corresponde a no la formación de causa.

atendemos domingos
TE 3297
CORDOBA 59
GAS KELM

FARMACIA MARCONI
LA MAS GRANDE DE MISIONES
Abierta de 7 a 1 de la mañana
PERFUMERIA AL POR MAYOR
AVDA. URUGUAY 738 — TEL. 3775 — POSADAS
F1L.

CASA POROTO
Por traslado
Ofrece a precios de costo
ALUMINIO — ENLOZADOS — PLASTICOS
LIBRERIA — BAZAR — MENAJE
Venta por mayor y menor
BUENOS AIRES 49 — T. E. 2383
A|2869|A|31|5

GAS KELM
Al instante
PIDALO AL 2125
Atención Permanente
Avda. Mitre 353
F|1

Chapa Asfáltica "CURVALIN"
AUTENTICAMENTE MISIONERA
MAS CALIDAD, AL MISMO PRECIO QUE SUS SIMILARES
Venta Exclusiva a Comerciantes
Fabricante: CRISTIAN NIELSEN Y CIA. Avda. Santa Cruz (Villa Las Rosas) Posadas.
Informes: AVDA. URUGUAY Nº 738 — TEL. 5339 — CIUDAD
F—1—A

Esto Pasó en...

LONDRES — Un grupo de médicos escoceses, pertenecientes al Aberdeen Royal Infirmary, Escocia, parecen haber descubierto, casi por casualidad, un eficaz remedio u droga contra el cáncer. Hace cinco años —según explicaciones publicadas en el "News of the World"— los médicos de ese hospital comprobaron que el estado de varios pacientes cancerosos mejoraba sin razón aparente, para luego decaer nuevamente. Tras varios meses de investigaciones, se pudo establecer que el estado de los enfermos mejoraba, y que los tejidos cancerosos se reabsorbían cuando se les administraba un medicamento procedente de una reserva particular. Puestos al estudio, los médicos descubrieron que este "lote" de medicamentos que curaban estaba contaminado por un hongo microscopico. El equipo de médicos y biólogos del Aberdeen Royal Infirmary trata ahora de reproducir tales hongos y sus preparados, en forma sintética, tratando de descubrir, al mismo tiempo, cómo actúa sobre los tejidos cancerosos.

TEHERAN — Por si no fuera poco el descubrimiento de los escoceses, referente al cancer, en isfahan se ha descubierto un manuscrito, que data de hace 711 años, y que contiene centenares de recetas para "curar" diversas enfermedades entre ellas el cáncer, la tepra, demencia y otros males Los ingredientes incluyen substancias tales como leche de coneja, y aceite de hígado de cocodrilo. Otra receta ofrece, como remedio para el tracoma, y varios tipos de cáncer, un polvo indio llamado "Totiaz", mezclado con leche de vaca, que debería beberse regularmente. Lo extraordinario del documento es que este manuscrito fue encontrado cuando el propietario de una casa de Isfahan derribó una pared del sótano, para efectuar ampliaciones, y quedó al descubierto un armario, que aparentemente fue lapidado en la pared, durante una obra de renovación hecha siglos atrás. Señálase también que para la demencia, no hay mejor que cucharadas de aceite de hígado de cocodrilo.

MOSCU — La radio oficial soviética informó que se ha terminado la construcción de la primer central atómica portátil, del tamaño de una radio a transistores, y un peso de cinco kilogramos. El generador del dispositivo, que se denomanría MIG 67, tiene solamente un peso de medio kilo. La central estaría destinada a alimentar aparatos experimentales de laboratorio, y la fuente de energía del generador de isótopos es el plutonio-238. Su energía de desintegración, con la ayuda de elementos térmicos de semiconductores, se transforma en energía eléctrica, pero la potencia eléctrica no es muy grande: aproximadamente un vatio. El equipo se construyó como fuente de energía eléctrica para los sistemas de observación de las estaciones automáticas que estudian las radiaciones cósmicas o para estaciones meteorológicas polares o en sitios alejados de lugares habitados. La fuente de energía dura diez años.

Valerio Arias en Libertad

Noticias extraoficiales señalan que el abogado Valerio Arias recuperó la libertad. La misma se produjo por un pedido del nombrado ante los tribunales de Chubut, donde se encuentra detenido. Arias fue apresado en la provincia de Santa Cruz por las autoridades policiales de esa, quienes enviaron la comunicación correspondiente a las autoridades de esta capital por existir orden de captura en su contra.

Ante el pedido interpuesto por el detenido y al no recibir las autoridades de aquella ninguna respuesta de nuestras autoridades, se optó por conceder la libertad de Arias en base a las prescripciones legales. Cabe destacar que el pedido y confirmación para que se mantenga a Arias en calidad de detenido fue despachada por las autoridades competentes de esta capital, pero no ha llegado se supone, con tiempo suficiente.

Esta demora o deficiente comunicación, sirvió para que Conrado Valerio Arias recupere la libertad y se frustre así la oportunidad de traérselo a rendir cuentas ante nuestros tribunales por las varias denuncias por defraudaciones que habría cometido durante su desempeño como abogado en el foro local.

SIMULADOR

MENDOZA (E). — Un niño dueño de una fantástica imaginación creó angustia a su familia y problemas a la policía. "Mamá, me han raptado. No sé dónde estoy. Lo único que recuerdo es un camión". Tal el dramático mensaje que recibió la madre de Miguel Angel Aballay, de 12 años. La angustiada mujer expuso el caso a la policía, quien movilizó todos sus efectivos en la búsqueda del niño, incluso en los cerros cercanos y envió circulares a todas las comisarías de la provincia.

Sin embargo, poco después se aclaró la situación; Miguel Angel simuló el rapto, escribió el mensaje y pidió a un camionero que lo llevara a un sitio indeterminado. El transportista al notar que se encontraba ante un caso poco claro optó por presentarse a la comisaría cuarta con el menor.

Robaron 30 Kilos de Oro

PARIS (E). — Treintas kilos de oro fueron robados en el transcurso del pasado fin de semana del interior de un vehículo estacionado en plena calle y perteneciente al ex barman Georges Beboutoff. El nombrado, que ha denunciado a la policía después de haber investigado por su cuenta, informó que el oro valuado en 190.000 francos (35 mil dólares), le fue encomendado por un agente de cambio parisiense para que lo transportara a Bidjan y desde allí hacerlo llegar a Hong—Kong, lugar éste donde el oro alcanza mayor cotización. A pesar que la operación del ex barman aparenta legalidad. El juez de Versalles encargado del sumario, ordenó que nuevamente sea sometido a un interrogatorio.

¿Cuánto Valen las Acciones?

El índice de valor de las ciones transferidas en la Bolsa de Comercio, calculado sobre la base "29 de dbre. 1966—100", ha aumentado, desde el 1º de enero de 1967 al 30 de abril último, el 33.9 por ciento. El aumento anotado en el primer cuatrimestre de este año fue sólo del 0.3 por ciento.

Las 7 Semejanzas

Solución del entretenimiento de la página 2.

1—*Una de las piedras en la pared, y el gorro del pintor de paredes*
2—*El asa de la jarra, y la oreja del mismo pintor.*
3—*La mirilla de la puerta, y las ventanas de una casa.*
4—*La cartuchera del revólver, y el remiendo en el pantalón del pintor de cuadros.*
5—*El galón en en la manga del guardián, y un lado del soporte en la parte superior de la tela.*
6—*La corbata del guardián, y la gota de pintura que cae del pincel.*
7—*La boca de la jarra, y el cuello de la camisa del pintor que está parado.*

ARGENTINO CORREO Secretaría Dpto. 194 Postales
FRANQUEO PAGADO Concesión Nº 189
TARIFA REDUCIDA Concesión Nº 181

SERVICIO PUBLICO DE EMERGENCIA

Jefatura de Policía .. al 2178.	2171
Guardia de Jefatura .. al 2178 interno 16.	2171
Dirección de Investigaciones: Rioja 373	
Dirección	3952
Orden Social	3851
Brigada	3866
Bomberos	3111
Seccional 1ª	3689
Seccional 2ª	2860
Seccional 3ª	3937
Seccional 4ª	3753
Círculo de Oficiales ..	4159
Subprefectura Marít.	5944
Dirección de Tránsito	6435
Aeródromo	3768
Aero Club Posadas ..	3813
Secret Aero Club ..	5828
F.C.G. Urquiza	4062
Telefonogramas	4411
Aerolíneas	2544
ALA	5031
USINA (CEP)	5600
(Emergencia)	5324
TAXI:	3673

FARMACIAS DE TURNO

NEGRETE: San Lorenzo y Córdoba — T.E. 5826.
ASTOR: Alberdi 100 — T.E. 4389.
SANTA CATALINA: Tambor de Tacuarí y Avda. Corrientes — T.E. 4927.
AMERICANA: Avda. ruguay 969 — T.E. 2627.

FARMACIA AMERICANA
Abierto de lunes a Viernes de 7 a 0 hs.
Av. Uruguay 969 — Tel. 2627

FARMACIA ARGENTINA
Abierta de lunes a viernes de 8 a 1.

EL TIEMPO

Presión: 751,6
Humedad: 47 o|o
Máxima: 23.3 a las 14.30
Mínima: 4.4 a las 6.30
PRONOSTICO: Tiempo bueno, con nubosidad variable Poco cambio de temperatura.

NAUTICA MAGRI
Colón 50 Tel 3448
Motores Marinos Archimedes: Chrysler: Johnson: Evinrude: Motosierras Mc Culloch

ALTURA DE LOS RIOS

PARANA:
Posadas: 0.64 metros
Iguazú: 5.70 metros
URUGUAY
B. Concepción: 0.56 metros
San Javier: 0.71 metros

EL TERRITORIO
DIARIO DE LA MAÑANA
Fundado el 2 de Junio de 1925.
Dirección y Administración Rioja 433 — T.E. 4981 y 4982
POSADAS — MISIONES
REPRESENTANTES:
EN BUENOS AIRES: Pedro Ventura y Cía. Esmeralda 237 — 10º Piso — T.E 49—6048.
EN ROSARIO: Diarios Interior Asociados LAPRIDA 833 — T.E. 48200
Servicio cablegráfico de United Press International y especiales de Servicio Informativo Continental Special Information Bureau. King Features Sindicates servicio Periodístico Internacional y Corresponsales y Agencias en toda la provincia de Misiones; en Ituzaingo, Virasoro, Santo Tomé La Cruz Alvear, y Paso de los Libres y Ciudad de Corrientes: en Encarnación (Paraguay y San Borja y Foz de Iguazú (Brasil).
Socio Fundador de la Sociedad Interamericana de Prensa (SIP)
Socio Fundador de la Asociación de Entidades Periodísticas Argentinas (ADEPA).

MAYO
21
MARTES

1810 — Convocatorio del Cabildo Abierto. "El excelentísimo Cabildo Convoca a Vd. para que se sirva asistir precisamente mañana 22 del corriente, a las 9 y sin etiqueta alguna, y en clase de vecino al Cabildo abierto, que con anuencia del excelentísimo señor Virrey ha acordado celebrar, debiendo manifestar esta esquela a las tropas que guarezcan las avenidas de esta Plaza, para que se le permita pasar libremente".

CRUCIGRAMA

por: HOMERO ALFARO

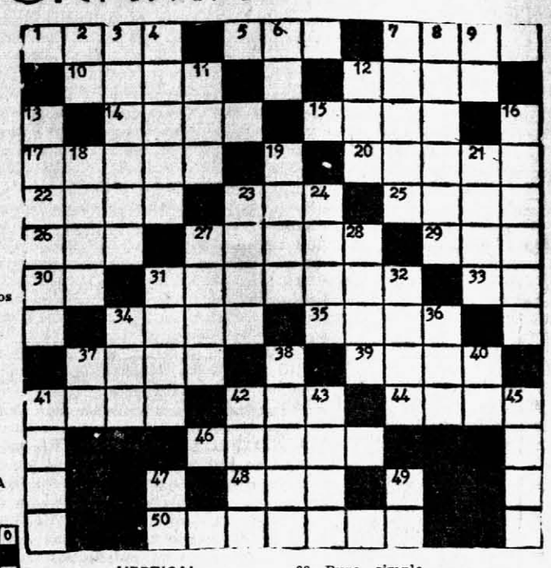

HORIZONTAL

1—Alezo
5—Pisante
7—Albacora
10—Parte del rostro
12—Instrumento de labranza
14—Rabino
15—Mácula
17—Sábalo
20—Cuadrúpedos
22—Rango militar
23—Signo de la adición
25—Mamífero roedor
26—Del verbo ser
27—Osculos
29—Esencia o naturaleza
30—Nota musical
31—Virtud teologal
33—Voz para arrullar a los niños
34—Demente
35—Rey de Israel
37—Suelo
39—Parte del tejado
41—Existencia
42—Ansar
44—Superficie
46—Pradera
48—Pronombre demostrativo
50—Cabello colgante (Pl)

SOLUCION DEL PROBLEMA ANTERIOR

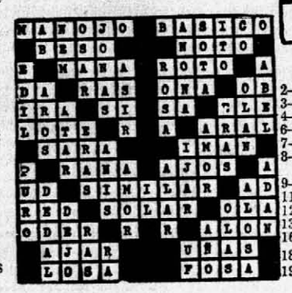

VERTICAL

2—Prefijo
3—Córcova
4—Casualidad
6—Diptongo
7—Hacienda, caudal
8—Que no ha recibido lesión (Pl)
9—Símbolo del galio
11—Medida agraria
12—Dos
13—Matadero
16—Planta aristoloquiácea (Pl)
18—Estado de Venezuela
19—Aproximadamente
21—Anestésico
23—Puro, simple
24—Agua gaseosa
27—Dios de la bebida
28—Costal grande
31—Ente, cuerpo
32—Adala
34—Lucha
36—Tasca
37—Letra griega
38—Decreto del zar
40—Nota musical
41—Huero, vacío
42—Ciudad de Rusia
43—Ciudad de Arabia
45—Ingenio, defensa
47—Por la mañana
49—Pronombre

MERCADO PERSA

ESCRIBE, TRADUCE RECORTA COPIA Y PEGA — SaFra

★ *LEYENDA DE CAMION*
Míralo de arriba abajo,
lo gané con mi trabajo.

★ *LO IMPORTANTE*
No pensar siempre en lo que podemos recibir; pensemos también en lo que podemos dar.

★ *SINAUDIFONISMO*
— Aquello de Machado: Guitarra del mesón que hoy suenas jota | mañana peteneras, según quién llega y tañe, | las empolvadas cuerdas..."
— Tiene razón. Tenía el pelo como cerda. No lo favorecía ni el pelo.
— Celos bobos, si bien se mira. Pero no pasa de ser una enfermedad.
— ¿Parquedad?, es lo menos que tiene el tipo ese...
— ¿Ocho meses ya? Pero si se casaron hacen cuatro...
— El amigo Ruffa parece que se ha cortado la coleta del teatro. Pero no lo creo del todo. Lo lleva en la sangre.
— ¿Con un alambre lo arregló? !Cuestión de ingenio!
— Si se casó con Eugenio. !Un fracaso!
— Hace tiempo que no veo al buen Bertazzo.
— Tiene razón. !Qué caso el de esa mujer!
— !Hasta más ver!
— ¿Esther? Está muy satisfecha. Lo merece.
— Se agradece.

★ *INEXPLICABLE*
— *¿Por qué estás enfurruñado Jaimito?*
— *Es que pisé sin querer a Doña María y le dije: "Usted perdone señora" y ella me dio un dulce. Entonces le pisé el otro pié y le dije "Oh, señora, dispénseme!" y me dio un bife.*

★ *PROMESAS*
He de hacer un castillo
sobre la arena
y resultará más firme
que tus promesas.

RAMONA — por Lino Palacio

ABROJO — por Luis Destuet

EL PATO DONALD — Por WALT DISNEY

HOROSCOPO

21 DE MAYO DE 1968 — Por el profesor WAFFMANN

★ **ARIES** 21 de marzo al 20 de abril
— Trabajo y Fianzas: Motivos de satisfacciones al resolverse cuestiones laborales.— Afectos: Le hará feliz decisiones del ser querido. Nº 0.

★ **TAURO** 21 de abril al 20 de mayo
— Trabajo y Finanzas: Sus labores serán aumentadas pero no así las entradas de dinero. Afectos: En amor se aclara el panorama al conquistar anhelos rutinarios o adormecidos. Nº 1.

★ **GEMINIS** 21 de mayo al 22 de junio
— Trabajo y Finanzas: Su capacidad será puesta a prueba logrando conceptos y elogios de superiores. Afectos: En amor no efectúe cambios precipitados y espere mejor oportunidad para ello. Nº 7.

★ **CANCER** 23 de junio al 21 de julio
— Trabajo y Finanzas: Le darán ocasión de iniciar trabajos adicionales por una circunstancia imprevista. Afectos: Meritorios progresos en asuntos relacionados con el corazón y el amor. Nº 9.

★ **LEO** 22 de julio al 23 de agosto
— Trabajo y Finanzas: Recibe estímulo de superiores, pero que no cae bien en compañeros y allegados. Afectos: Reanimadores esperanzas en el plano sentimental le dará más confianza en sí misma. Nº 5.

★ **VIRGO** 23 de agosto al 23 de setiembre
— Trabajo y Finanzas: Tendrá que asumir la dirección y responsabilidad en sus labores.— Afectos: Satisfacciones sentimentales al variar acontecimientos sorpresivamente. Nº 3.

★ **LIBRA** 23 de Smbre. al 23 de octubre
— Trabajo y Finanzas: Acontecimientos en sus labores la hará sentirse optimista y bien dispuesta para irradiar felicidad .Afectos: Visible repunta sentimental si cede algo el orgullo y amor propio. Nº 8.

★ **ESCORPIO** 23 de octubre al 22 de Nmbre.
— Trabajo y Finanzas: Verá cumplidas promesas que benefician sus finanzas. Afectos: Sensaciones alentadoras para el corazón y las relaciones sentimentales. Nº 4.

★ **SAGITARIO** 23 de Nmbre. al 22 de Dmbre.
— Trabajo y Finanzas: Momento para poner en práctica trabajos y deseos. Afectos: Lucha amorosa reporta satisfacciones por los gestos del ser querido. Nº 2.

★ **CAPRICORNIO** 24 de diciembre al 20 de enero
— Trabajo y Finanzas: Aumentarán sus labores aunque monetariamente las cosas siguen sin variantes. Afectos: Buen momento para el corazón y las relaciones amorosas. Nº 6.

★ **ACUARIO** 21 de enero al 20 de febrero
— Trabajo y Finanzas: Sucesos sobresalientes en cuanto al trabajo, ofrecimientos y dinero se refiere. Afectos: Regocijo sentimental la reanimará para olvidar cosas del pasado. Nº 1.

★ **PISCIS** 21 de febrero al 20 de marzo
— Trabajo y Finanzas: Oportunidad de enterarse de cosas que pueden hacer repuntar sus finanzas. Afectos: En amor se verá estimulada y eso le hará sentirse más segura. Nº 5.

BIBLIOTECA POPULAR POSADAS
Material digitalizado exclusivamente con fines educativos, culturales y de investigación, en el marco del Convenio firmado entre la Biblioteca Pública De Las Misiones - Parque del Conocimiento y la Biblioteca Popular Posadas
MISIONES PROVINCIA | PARQUE DEL CONOCIMIENTO
BIBLIOTECA PUBLICA DE LA S MISIONES